



ANÚNCIO DE INÍCIO

OFERTA PÚBLICA DE DISTRIBUIÇÃO PÚBLICA PRIMÁRIA DA QUINTA EMISSÃO DE COTAS DO

FUNDO DE INVESTIMENTO IMOBILIÁRIO RBR PROPERTIES - FII

CNPJ nº 21.408.063/0001-51

NO MONTANTE TOTAL DE, INICIALMENTE,

R\$ 350.000.083,16

(trezentos e cinquenta milhões e oitenta e três reais e dezesseis centavos)

Código ISIN das Cotas nº BRRBRPCTF002 - Código de Negociação na B3: RBRP11

Tipo ANBIMA: FII Renda Gestão Ativa

Segmento ANBIMA: Lajes Corporativas

Registro da Oferta nº CVM/SRE/RFI/2021/008, em 19 de fevereiro de 2021



Nos termos do disposto no artigo 52 e 54-A da Instrução da Comissão de Valores Mobiliários ("CVM") nº 400, de 29 de dezembro de 2003, conforme alterada ("Instrução CVM 400"), do "Código ANBIMA de Regulação e Melhores Práticas para Administração de Recursos de Terceiros", vigente desde 20 de julho de 2020 ("Código ANBIMA") e das demais disposições legais aplicáveis, o FUNDO DE INVESTIMENTO IMOBILIÁRIO RBR PROPERTIES - FII, conforme abaixo definido, a BRL TRUST DISTRIBUIDORA DE TÍTULOS E VALORES MOBILIÁRIOS S.A., na qualidade de Administrador (conforme abaixo definido) do Fundo, a RBR GESTÃO DE RECURSOS LTDA., na qualidade de Gestor (conforme abaixo definido) do Fundo, a XP INVESTIMENTOS CORRETORA DE CÂMBIO, TÍTULOS E VALORES MOBILIÁRIOS S.A., instituição financeira integrante do sistema de distribuição de valores mobiliários, com endereço na cidade de São Paulo, estado de São Paulo, na Avenida Presidente Juscelino Kubitschek, nº 1.909, Torre Sul, 30º andar, CEP 04543-010, inscrita no CNPJ sob o nº 02.332.886/0011-78, na qualidade de instituição intermediária líder da Oferta ("XP Investimentos" ou "Coordenador Líder"), e o BANCO SAFRA S.A, instituição financeira integrante do sistema de distribuição de valores mobiliários, com sede na cidade de São Paulo, estado de São Paulo, na Avenida Paulista, nº 2100, 17º andar, CEP 01310-930, inscrita no CNPJ sob o nº 58.160.789/0001-28 ("Safrá" e em conjunto com o Coordenador Líder, "Coordenadores"), em conjunto com as seguintes instituições contratadas pelos Coordenadores por meio de adesão à carta convite disponibilizada por meio da B3 S.A. - Brasil, Bolsa, Balcão ("B3"): ÁGORA CORRETORA DE TÍTULOS E VALORES MOBILIÁRIOS S.A., BANCO ANDBANK (BRASIL) S.A., ATIVA INVESTIMENTOS S.A. CORRETORA DE TÍTULOS, CÂMBIO E VALORES, BANCO BNP PARIBAS BRASIL S.A., BANCO BTG PACTUAL S.A., CM CAPITAL MARKETS CCTVM, CREDIT SUISSE (BRASIL) S.A. CORRETORA DE TÍTULOS E VALORES MOBILIÁRIOS, EASYNVEST TÍTULO CORRETORA DE VALORES S.A., GENIAL INVESTIMENTOS CORRETORA DE VALORES MOBILIÁRIOS S.A., CORRETORA GERAL DE VALORES E CÂMBIO LTDA., GUIDE INVESTIMENTOS S.A. CORRETORA DE VALORES, ICAP DO BRASIL CTVM LTDA., INTER DISTRIBUIDORA DE TÍTULOS E VALORES MOBILIÁRIOS LTDA., MIRAE ASSET WEALTH MANAGEMENT (BRAZIL) CCTVM LTDA., MODAL DTVM LTDA., NECTON INVESTIMENTOS S.A. CORRETORA DE VALORES MOBILIÁRIOS E COMMODITIES, ÓRAMA DISTRIBUIDORA DE TÍTULOS E VALORES MOBILIÁRIOS S.A., OURINVEST DISTRIBUIDORA DE TÍTULOS E VALORES MOBILIÁRIOS S.A., PLANNER CORRETORA DE VALORES S.A., RB CAPITAL INVESTIMENTOS DISTRIBUIDORA DE TÍTULOS E VALORES MOBILIÁRIOS LTDA., SAFRA CORRETORA DE VALORES E CÂMBIO LTDA., SINGULARE - CORRETORA DE TÍTULOS E VALORES MOBILIÁRIOS, TERRA INVESTIMENTOS DTVM LTDA., TULLETT PREBON CVC LTDA. e ITAÚ CORRETORA DE VALORES S.A. ("Participantes Especiais" quando em conjunto com os Coordenadores "Instituições Participantes da Oferta"), vêm a público comunicar o início da oferta pública de distribuição primária de 3.965.108 (três milhões e novecentas e sessenta e cinco mil e cento e oito) novas cotas, considerando a possibilidade de exercício do Lote Adicional (conforme definido abaixo) ("Novas Cotas"), todas nominativas e escriturais, em classe e série única, da 5ª (quinta) emissão ("Emissão") do FUNDO DE INVESTIMENTO IMOBILIÁRIO RBR PROPERTIES - FII ("Fundo"), a ser realizada nos termos da Instrução da CVM nº 472, de 31 de outubro de 2008, conforme alterada ("Instrução CVM 472"), da Instrução CVM 400 e demais leis e regulamentações aplicáveis ("Oferta" ou "Oferta Pública"), perfazendo a Oferta o montante total de, inicialmente, R\$350.000.083,16 (trezentos e cinquenta milhões e oitenta e três reais e dezesseis centavos), sem prejuízo da emissão e distribuição das Cotas do Lote Adicional, eventualmente emitidas ("Montante Inicial da Oferta"), ao preço de R\$88,27 (oitenta e oito reais e vinte e sete centavos) por Nova Cota, definido com base no preço de emissão das cotas objeto da primeira emissão do Fundo ("Preço de Emissão").

Exceto quando especificamente definidos neste Anúncio de Início, os termos aqui utilizados iniciados em letra maiúscula terão o significado a eles atribuído no Regulamento (conforme abaixo definido), e no "Prospecto Definitivo da Distribuição Pública Primária da Quinta Emissão de Cotas do Fundo de Investimento Imobiliário RBR Properties - FII" ("Prospecto Definitivo", sendo que a definição de Prospecto Definitivo engloba todos os seus anexos e documentos a eles incorporados por referência).

1. AUTORIZAÇÃO

A constituição do Fundo foi aprovada por meio do Instrumento Particular de Constituição do Fundo, celebrado pelo Administrador em 11 de novembro de 2014, o qual foi registrado junto ao 8º Oficial de Registro de Títulos e Documentos e Civil de Pessoa Jurídica da capital São Paulo, sob o nº 1.367.369, em 11 de novembro de 2014, e posteriormente, o regulamento do Fundo foi alterado e consolidado da seguinte forma: (i) em 28 de setembro de 2016, o então administrador celebrou o Instrumento Particular de Alteração do Regulamento, o qual foi devidamente registrado perante o 8º Oficial de Registro de Títulos e Documentos e Civil de Pessoa Jurídica da capital de São Paulo sob o nº 1415608, em 30 de setembro de 2016; (ii) em 12 de março de 2018, o qual foi devidamente registrado perante o 8º Oficial de Registro de Títulos e Documentos e Civil de Pessoa Jurídica da capital de São Paulo sob o nº 1453157, em 15 de março de 2018; (iii) em 04 de junho de 2018, o qual foi devidamente registrado perante o 8º Oficial de Registro de Títulos e Documentos e Civil de Pessoa Jurídica da capital de São Paulo sob o nº 1458929, em 05 de junho de 2018; (iv) em 31 de julho de 2019, o qual foi devidamente registrado perante o 8º Oficial de Registro de Títulos e Documentos e Civil de Pessoa Jurídica da capital de São Paulo sob o nº 1.488.629, em 06 de agosto de 2019; e (v) em 28 de outubro de 2019 foi realizada a Assembleia Geral de Cotistas, por meio da qual foi aprovada a nova versão do regulamento do Fundo ("Regulamento").

A realização da Emissão e da Oferta Pública das Novas Cotas foi aprovada por meio do ato do administrador, realizado em 07 de janeiro de 2021 e em 13 de janeiro de 2021, o qual foi devidamente registrado perante o 8º Oficial de Registro de Título e Documentos e Civil de Pessoa Jurídica da Cidade de São Paulo, Estado de São Paulo, sob o nº 1.514.913 e sob o nº 1.515.198, em 08 de janeiro de 2021 e em 15 de janeiro de 2021, respectivamente ("Ato do Administrador"), por meio dos quais a Emissão e a Oferta, observado o Direito de Preferência e o Direito de Subscrição de Sobras (conforme definido no Prospecto) dos atuais Cotistas para a subscrição de Novas Cotas, o Preço de Emissão, dentre outros, foram deliberados e aprovados, nos termos do Regulamento.

2. FUNDO

O Fundo é regido por seu Regulamento, pela Instrução CVM 472, pela Lei nº 8.668, de 25 de junho de 1993, conforme alterada ("Lei nº 8.668/93"), e pelas demais disposições legais e regulamentares que lhe forem aplicáveis.

O Fundo foi registrado pela CVM em 14 de dezembro de 2014, sob o código 342-5.

Para mais informações acerca do Fundo veja a seção "Características do Fundo", no item 7 abaixo.

3. ADMINISTRADOR

O Fundo é administrado pela BRL TRUST DISTRIBUIDORA DE TÍTULOS E VALORES MOBILIÁRIOS S.A., instituição financeira, com sede na Cidade de São Paulo, Estado de São Paulo, na Rua Iguatemi, nº 151, 19º andar (parte), Itaim Bibi, inscrita no CNPJ sob o nº 13.486.793/0001-42, devidamente credenciada pela CVM para o exercício da atividade de administração de carteiras de títulos e valores mobiliários, conforme Ato Declaratório nº 11.784, de 30 de junho de 2011 ("Administrador"), ou outro que venha a substituí-lo, observado o disposto no Regulamento.

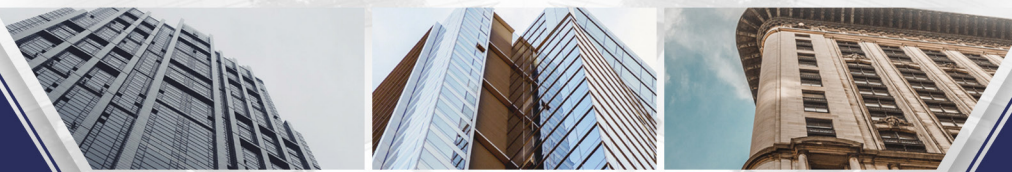

4. GESTOR

O Fundo é gerido ativamente pela **RBR GESTÃO DE RECURSOS LTDA.**, sociedade devidamente autorizada pela CVM para o exercício da atividade de administração de carteiras de títulos e valores mobiliários, nos termos do Ato Declaratório nº 13.256, de 28 de agosto de 2013, com sede na Cidade de São Paulo, Estado de São Paulo, na Avenida Presidente Juscelino Kubitschek, nº 1.400, 12º andar, conjunto 122, CEP 04.543-000, inscrita no CNPJ sob o nº 18.259.351/0001-87, contratada pela Administrador nos termos do artigo 29, VI, da Instrução CVM nº 472 ("Gestor"), ou outro que venha a substituí-lo.

5. REGISTRO DA OFERTA NA CVM E NA ANBIMA

A Oferta foi registrada na CVM, em 19 de fevereiro de 2021, sob nº CVM/SRE/RFI/2021/008, na forma e nos termos da Lei nº 6.385, de 7 de dezembro de 1976, conforme alterada ("**Lei nº 6.385/76**"), da Instrução CVM 400, da Instrução CVM 472 e das demais disposições legais, regulatórias e autorregulatórias aplicáveis ora vigentes.

Adicionalmente, o Fundo foi registrado na ANBIMA - Associação Brasileira das Entidades dos Mercados Financeiro e de Capitais ("**ANBIMA**"), em atendimento ao disposto no Código ANBIMA.

6. REGISTRO PARA DISTRIBUIÇÃO E NEGOCIAÇÃO DAS NOVAS COTAS

As Novas Cotas da Oferta serão **(i)** distribuídas no mercado primário no Sistema de Distribuição Primária de Ativos ("**DDA**"), administrado pela B3 S.A. - Brasil, Bolsa, Balcão ("**B3**"); e **(ii)** negociadas no mercado de bolsa administrado pela B3. Durante a colocação das Novas Cotas, o Investidor da Oferta que subscrever a Nova Cota receberá, quando realizada a respectiva liquidação, recibo de Cota que, até a divulgação da obtenção de autorização da B3, não será negociável e não receberá rendimentos provenientes do Fundo. Tal recibo é correspondente à quantidade de Novas Cotas por ele adquirida, e se converterá em tal Nova Cota depois de divulgado o Anúncio de Encerramento e o anúncio de divulgação de rendimentos *pro rata* e ser obtida a autorização da B3, quando as Novas Cotas passarão a ser livremente negociadas na B3.

7. CARACTERÍSTICAS DO FUNDO

Fundo	Fundo de Investimento Imobiliário RBR Properties - FII.
Tipo e Prazo do Fundo	Condomínio fechado, com prazo de duração indeterminado.
Gestão	Ativa, pelo Gestor.
Administrador	BRL TRUST DISTRIBUIDORA DE TÍTULOS E VALORES MOBILIÁRIOS S.A. , acima qualificada.
Gestor	RBR GESTÃO DE RECURSOS LTDA. , acima qualificado.
Escriturador	Será o Administrador, conforme qualificação acima.
Custodiante	O Administrador, acima qualificado, conforme Ato Declaratório de Custódia nº 13.244 de 21 de agosto de 2013.
Auditor Independente	ERNST & YOUNG AUDITORES INDEPENDENTES S.S. , com sede na Cidade de São Paulo, Estado de São Paulo, na Avenida Presidente Juscelino Kubitschek, nº 1.909 - Vila Nova Conceição, São Paulo - SP, CEP 04543-011, inscrita no CNPJ sob o nº 61.366.936/0001-25.
Formador de Mercado	Significa a instituição financeira que poderá ser contratada pelo Fundo, conforme recomendado pelos Coordenadores, para atuar, exclusivamente às expensas do Fundo, no âmbito da Oferta por meio da inclusão de ordens firmes de compra e de venda das Cotas, em plataformas administradas pela B3, na forma e conforme disposições da Instrução CVM nº 384, de 17 de março de 2003, conforme alterada, e do Regulamento para Credenciamento do Formador de Mercado nos Mercados Administrados pela B3, anexo ao Ofício Circular 004/2012-DN da B3. A contratação do formador de mercado é opcional, a critério do Administrador e do Gestor, e tem por finalidade fomentar a liquidez das Cotas no mercado secundário.
Objeto do Fundo	O Fundo tem por objetivo investir, direta ou indiretamente, em direitos reais sobre bens imóveis, notadamente em empreendimentos imobiliários comerciais com qualquer destinação exclusivamente para locação, localizados preponderantemente nos estados de São Paulo e do Rio de Janeiro, podendo, no entanto, investir em outros estados e regiões do Brasil, assim como em outros ativos e ativos de liquidez, observado o disposto na Política de Investimentos. Os Ativos integrantes da carteira do Fundo, bem como seus frutos e rendimentos, deverão observar as seguintes restrições: (i) não poderão integrar o ativo do Administrador, nem responderão, direta ou indiretamente por qualquer obrigação de sua responsabilidade; (ii) não comporão a lista de bens e direitos do Administrador para efeito de liquidação judicial ou extrajudicial, nem serão passíveis de execução por seus credores, por mais privilegiados que sejam; e (iii) não poderão ser dados em garantia de débito de operação do Administrador.
Política de Investimento	Os recursos do Fundo serão aplicados segundo a seguinte política de investimentos: O Fundo poderá aplicar seus recursos em Ativos Imobiliários, Valores Mobiliários e Ativos de Liquidez. A parcela do patrimônio do Fundo que não estiver aplicada em Ativos Imobiliários e em Valores Mobiliários deverá ser aplicada nos Ativos de Liquidez, sendo de responsabilidade do Gestor gerenciar o caixa do Fundo, através da identificação, seleção, acompanhamento, aquisição e alienação dos Ativos de Liquidez. Os Ativos Imobiliários a serem adquiridos pelo Fundo devem ser objeto de prévia avaliação, nos termos do Anexo 12 da Instrução CVM nº 472. O Fundo poderá investir em Ativos de emissão de um único emissor, sendo que não existirão quaisquer outros critérios de concentração e/ou diversificação para os investimentos do Fundo que não os dispostos nos itens abaixo. O Fundo, quando do investimento nos Ativos Imobiliários, poderá destiná-los a projetos de desenvolvimento imobiliário nos termos da Lei nº 4.591 e a projetos de construção, sendo que neste caso caberá ao Administrador, independentemente da contratação de terceiros especializados, a responsabilidade pelo desenvolvimento destes projetos e o controle efetivo sobre o seu desenvolvimento. O Administrador pode adiantar quantias para projetos de desenvolvimento imobiliário nos termos da Lei nº 4.591 e para projetos de construção, desde que tais recursos se destinem exclusivamente à aquisição do terreno, execução da obra ou lançamento comercial do empreendimento e sejam compatíveis com o seu cronograma físico-financeiro. Caso o Fundo invista preponderantemente em valores mobiliários, deverão ser respeitados os limites de aplicação por emissor e por modalidade de ativos financeiros estabelecidos na Instrução CVM 555, e ao Administrador e Gestor serão aplicáveis as regras de desenquadramento e reenquadramento lá estabelecidas. Os limites por modalidade de ativos financeiros não são aplicáveis para: (a) ações ou cotas de sociedades cujo único propósito se enquadre entre as atividades permitidas aos FII; (b) cotas de fundos de investimento em participações (FIP) que tenham como política de investimento, exclusivamente atividades permitidas aos fundos de investimento imobiliários ou de fundos de investimento em ações que sejam setoriais e que invistam exclusivamente em construção civil ou no mercado imobiliário, (c) cotas de outros fundos de investimento imobiliários; e (d) CRI e cotas de fundos de investimento em direitos creditórios que tenham como política de investimento, exclusivamente as atividades permitidas aos fundos de investimento imobiliários e desde que sua emissão ou negociação tenham sido registradas na CVM.

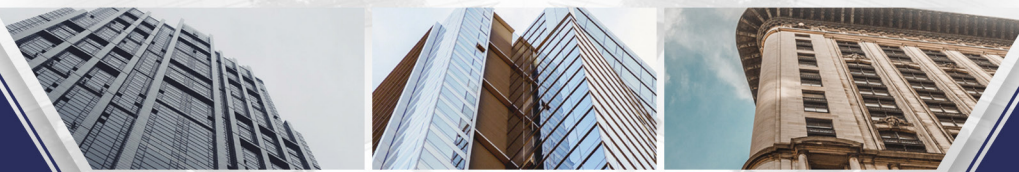

Taxa de Administração	<p>A remuneração do Administrador corresponderá ao valor equivalente a 0,15% (quinze centésimos por cento) ao ano, considerando-se, para tanto, um ano de 252 (duzentos e cinquenta e dois) dias úteis, à razão de 1/12 (um, doze avos), calculado (i) sobre o valor contábil do patrimônio líquido do Fundo; ou (ii) caso as cotas do Fundo tenham integrado ou passado a integrar, no período, índices de mercado, cuja metodologia preveja critérios de inclusão que considerem a liquidez das cotas e critérios de ponderação que considerem o volume financeiro das cotas emitidas pelo Fundo, como por exemplo, o IFIX, sobre o valor de mercado do Fundo, calculado com base na média diária da cotação de fechamento das cotas de emissão do Fundo no mês anterior ao do pagamento da remuneração ("Base de Cálculo da Administração"), pelos serviços de administração, controladoria de ativos e passivos e escrituração e custódia das cotas, observado o valor mínimo mensal de R\$15.000,00 (quinze mil reais), atualizado anualmente segundo a variação do IPCA, contados a partir de 01 de agosto de 2019.</p>
Taxa de Gestão	<p>A remuneração do Gestor, na prestação dos serviços de gestão de carteira do Fundo, corresponderá ao valor equivalente a 1,00% (um por cento) calculado (i) sobre o valor contábil do patrimônio líquido do Fundo; ou (ii) caso as cotas do Fundo tenham integrado ou passado a integrar, no período, índices de mercado, cuja metodologia preveja critérios de inclusão que considerem a liquidez das cotas e critérios de ponderação que considerem o volume financeiro das cotas emitidas pelo Fundo, como por exemplo, o IFIX, sobre o valor de mercado do Fundo, calculado com base na média diária da cotação de fechamento das cotas de emissão do Fundo no mês anterior ao do pagamento da remuneração.</p>
Taxa de Performance	<p>Adicionalmente à Taxa de Gestão, o Gestor fará jus a Taxa de Performance, a qual será apropriada mensalmente e paga semestralmente, até o 5º (quinto) Dia Útil do 1º (primeiro) mês do semestre subsequente, diretamente pelo Fundo ao Gestor, observado que o pagamento da referida taxa poderá ser feito de forma parcelada, se assim for solicitado pelo Gestor.</p> <p>A Taxa de Performance será calculada da seguinte forma:</p> <p style="text-align: center;">VT Performance = 0,20 x [(Σi corrigido - Σp Corrigido)], onde:</p> <p>VT Performance = Valor da Taxa de Performance devida, se resultado for positivo;</p> <p>Índice de Correção = Variação do Benchmark (IPCA + X, sendo que o "X" é a média aritmética do Yield IMA-B 5 (títulos com prazo para o vencimento até cinco anos), divulgado diariamente pela ANBIMA - Associação Brasileira das Entidades dos Mercados Financeiro e de Capitais, em seu <i>website</i>). O fator "X" que vigorará para um determinado período de apuração será o apurado no semestre imediatamente anterior (exemplificativamente, o fator "X" será calculado para o período de 1 de janeiro a 30 de junho para a apuração da Taxa de Performance de 1 de julho a 31 de dezembro, a ser paga em janeiro do ano subsequente) e será ajustado a uma base semestral. Tendo em vista a data de apuração da Taxa de Performance, será utilizada a variação mensal do IPCA divulgada no mês anterior. Esta taxa não representa e nem deve ser considerada, a qualquer momento e sob qualquer hipótese, como promessa, garantia ou sugestão de rentabilidade ou de isenção de riscos para os cotistas;</p> <p>Σi Corrigido = Distribuição de rendimento corrigido pelo benchmark valor total que foi distribuído aos cotistas no semestre (caso não tenha atingido performance, adiciona o valor distribuído do(s) semestre(s) anteriores, corrigido pelo Índice de Correção), apurado conforme fórmula abaixo:</p> <p>M = Mês referência;</p> <p>N = Mês subsequente ao encerramento da oferta ou mês subsequente ao último mês em que houve pagamento de Taxa de Performance;</p> <p>Σp Corrigido = Índice de Correção no período de apuração, multiplicado pelo valor total integralizado pelos investidores deduzido eventuais amortizações de cotas.</p> <p>O 1º (primeiro) período de apuração da Taxa de Performance iniciará na data do encerramento da presente Emissão, até o último dia útil dos meses de junho ou dezembro, o que primeiro ocorrer.</p>
Características das Novas Cotas	<p>As Novas Cotas (i) são emitidas em classe única (não existindo diferenças acerca de qualquer vantagem ou restrição entre as Novas Cotas) e conferem aos seus titulares idênticos direitos políticos, sendo que cada Nova Cota confere ao seu titular o direito a um voto nas Assembleias Gerais de Cotistas do Fundo; (ii) correspondem a frações ideais do Patrimônio Líquido; (iii) não são resgatáveis; (iv) terão a forma nominativa e escritural; (v) conferirão aos seus titulares, desde que totalmente subscritas e integralizadas, direito de participar, integralmente, em quaisquer rendimentos do Fundo, se houver; (vi) não conferem aos seus titulares propriedade sobre os ativos integrantes da carteira do Fundo ou sobre fração ideal desses ativos; e (vii) serão registradas em contas de depósito individualizadas, mantidas pelo Escriturador em nome dos respectivos titulares, a fim de comprovar a propriedade das Novas Cotas e a qualidade de Cotista do Fundo, sem emissão de certificados.</p> <p>Todas as Novas Cotas, independentemente da Data de Liquidação, conferirão aos seus titulares o direito de auferir os rendimentos do Fundo, se houver.</p> <p>Sem prejuízo do disposto no subitem "(i)" acima, não podem votar nas assembleias gerais de Cotistas do Fundo (a) o Administrador ou o Gestor; (b) os sócios, diretores e funcionários do Administrador ou do Gestor; (c) empresas ligadas ao Administrador ou ao Gestor, seus sócios, diretores e funcionários; (d) os prestadores de serviços do Fundo, seus sócios, diretores e funcionários; (e) o Cotista, na hipótese de deliberação relativa a laudos de avaliação de bens de sua propriedade que concorram para a formação do patrimônio do Fundo; e (f) o Cotista cujo interesse seja conflitante com o do Fundo.</p> <p>Não se aplica o disposto no parágrafo acima quando: (i) os únicos Cotistas do Fundo forem as pessoas mencionadas nos itens (a) a (f); (ii) houver aquiescência expressa da maioria dos demais Cotistas, manifestada na própria assembleia geral de Cotistas, ou em instrumento de procuração que se refira especificamente à assembleia geral de Cotistas em que se dará a permissão de voto; ou (iii) todos os subscritores das Novas Cotas forem condôminos de bem com que concorreram para a integralização das Novas Cotas, podendo aprovar o laudo, sem prejuízo da responsabilidade de que trata o § 6º do artigo 8º da Lei nº 6.404, de 15 de dezembro de 1976, conforme alterada, conforme o § 2º do artigo 12 da Instrução CVM 472.</p> <p>De acordo com o disposto no artigo 2º da Lei nº 8.668/93 e no artigo 9º da Instrução CVM 472, o Cotista não poderá requerer o resgate de suas Cotas.</p>
Demais termos, condições e características do Fundo e das Cotas	<p>Os demais termos, condições e características do Fundo e das Cotas seguem descritos no Prospecto Definitivo e no Regulamento.</p>

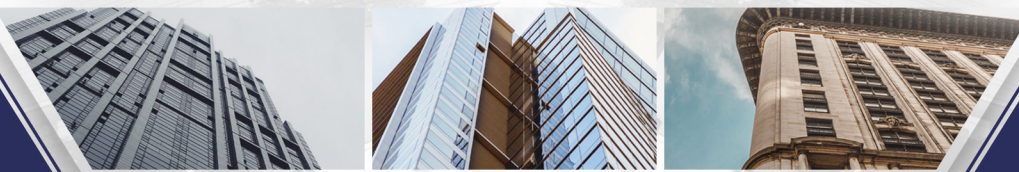

8. CARACTERÍSTICAS DAS NOVAS COTAS, DA EMISSÃO E DA OFERTA

Número da Emissão	A presente Emissão representa a 5ª (quinta) emissão de cotas do Fundo.
Montante Inicial da Oferta	Inicialmente, R\$350.000.083,16 (trezentos e cinquenta milhões e oitenta e três reais e dezesseis centavos), sem considerar a Opção de Lote Adicional, considerando a subscrição e integralização da totalidade das Novas Cotas pelo Preço de Emissão, o qual poderá ser (i) aumentado em virtude da Opção de Lote Adicional; ou (ii) diminuído em virtude da distribuição parcial, desde que observado o Montante Mínimo da Oferta.
Quantidade de Cotas da Oferta	3.965.108 (três milhões e novecentas e sessenta e cinco mil e oito) Novas Cotas, sem considerar a Opção de Lote Adicional, o qual poderá ser (i) aumentado em virtude da Opção de Lote Adicional; ou (ii) diminuído em virtude da distribuição parcial, desde que observado o Montante Mínimo da Oferta. Para maiores informações sobre a distribuição parcial, veja a Seção "4. Termos e Condições da Oferta - Distribuição Parcial", na página 80 do Prospecto Definitivo.
Montante Mínimo da Oferta	R\$30.000.060,09 (trinta milhões e sessenta reais e nove centavos), correspondente a 339.867 (trezentas e trinta e nove mil e oitocentas e sessenta e sete) Novas Cotas.
Ambiente da Oferta	A Oferta será realizada no mercado de balcão não organizado e a sua liquidação será realizada na B3.
Destinação dos Recursos	<p>Observada a Política de Investimentos e a regulamentação aplicável, os recursos líquidos da presente Oferta serão destinados, em ordem de prioridade (inclusive caso não seja atingido o Montante Inicial da Oferta, mas tenha sido atingido o Montante Mínimo da Oferta), para:</p> <ul style="list-style-type: none"> (i) Pagamento das despesas relacionadas à presente Oferta, nos termos do "Demonstrativo de Custos da Oferta", constante na página 109 do Prospecto (ii) Efetivação da aquisição da torre comercial do edifício River One: o montante de R\$ 220.000.000,00 (duzentos e vinte milhões de reais) serão destinados pelo Fundo para o pagamento da parcela final do preço de aquisição de 100% (cem por cento) da torre comercial do edifício River One, localizado na Rua Gerivativa, esquina com a Rua Pirajussara, nºs 71, 87 e 95, com frente também para a Rua Desembargador Armando Fairbanks, nº 32, Pinheiros, São Paulo - SP e R\$ 15.000.000,00 (quinze milhões de reais) para pagamento dos custos envolvidos com a aquisição (ITBI, custos de cartório, etc); e (iii) Os recursos remanescentes serão destinados à aquisição de Ativos Imobiliários e Valores Mobiliários, a serem selecionados pelo Gestor de FORMA ATIVA E DISCRICIONÁRIA, sem determinação de aquisição de qualquer ativo específico, na medida em que surgirem oportunidades de investimento que estejam compreendidos na Política de Investimentos do Fundo, observado o prazo para aplicação dos recursos previsto Capítulo 4 do Regulamento. <p>Não obstante o quanto disposto neste item, a destinação de recursos no Edifício River One depende da verificação de determinadas condições precedentes à aquisição. Dessa forma, caso alguma das condições venha a não ser atendida de forma satisfatória ao Fundo, a ordem de destinação dos recursos definida acima poderá vir a ser alterada, e poderão vir a ser adquiridos outros Ativos Imobiliários e Valores Mobiliários que atendam a Política de Investimento. Para maiores informações, vide o fator de risco "Riscos relativos à não superação das condições precedentes para a aquisição do Edifício River One pelo Fundo", na página 139 do Prospecto.</p> <p>Posteriormente ao encerramento da Oferta e previamente às aquisições, os imóveis a serem adquiridos pelo fundo serão objeto de prévia avaliação pelo Administrador, pelo Gestor ou por terceiro independente, observados os requisitos constantes do Anexo 12 da Instrução CVM 472</p> <p>NA DATA DESTA PROSPECTO, ALÉM DO EDIFÍCIO RIVER ONE, O FUNDO NÃO POSSUI ATIVOS PRÉ-DETERMINADOS PARA A AQUISIÇÃO COM OS RECURSOS DECORRENTES DA OFERTA. Para maiores informações sobre a destinação de recursos da Oferta, vide observado o previsto na Seção "4. Termos e Condições da Oferta - Destinação dos Recursos", na página 85 do Prospecto Definitivo.</p> <p>Nos termos da deliberação em Assembleia Geral de Cotistas do Fundo realizada em 31 de julho de 2019, foi aprovada, pelos Cotistas representando 54,8383% das cotas do Fundo em circulação na época, já deduzidos os cotistas conflitados, a autorização para o Gestor aplicar recursos do Fundo na aquisição de cotas de fundos de investimentos geridos pelo Gestor, nos limites permitidos pela regulamentação da CVM e pelo Regulamento do Fundo, SEM A DEFINIÇÃO DE CRITÉRIOS DE ELEGIBILIDADE PARA REFERIDAS AQUISIÇÕES CONFLITADAS. Dessa forma, os recursos obtidos pelo Fundo por meio da presente Oferta poderão ser destinados à aquisição de referidos Valores Mobiliários. O cotista representando, na época da aprovação, 4,6309% das cotas do Fundo reprovou referida matéria. PARA MAIS INFORMAÇÕES A RESPEITO, INCLUSIVE A NÃO DEFINIÇÃO DE CRITÉRIOS DE ELEGIBILIDADE, VEJA A SEÇÃO DE FATORES DE RISCO, EM ESPECIAL, OS FATORES DE RISCO "RISCO DE POTENCIAL CONFLITO DE INTERESSE" E "RISCO DE POTENCIAL CONFLITO DE INTERESSE EM RELAÇÃO AOS ATIVOS" NA PÁGINA 56 DESTA PROSPECTO.</p> <p>POSTERIORMENTE À DIVULGAÇÃO DO ANÚNCIO DE ENCERRAMENTO, O ADMINISTRADOR CONVOCARÁ UMA ASSEMBLEIA GERAL EXTRAORDINÁRIA PARA QUE OCORRA UMA NOVA APROVAÇÃO DAS MATÉRIAS REFERENTES A POTENCIAIS OPERAÇÕES CONFLITADAS, NOS TERMOS DA REGULAMENTAÇÃO APLICÁVEL, E PARA QUE SEJAM DEFINIDOS OS CRITÉRIOS DE ELEGIBILIDADE, CONFORME ENTENDIMENTO DA CVM À ÉPOCA DA REFERIDA CONVOCAÇÃO, PARA AQUISIÇÃO DE ATIVOS EM SITUAÇÕES DE POTENCIAL CONFLITO DE INTERESSES, SENDO QUE, (i) PARA AQUISIÇÃO DE CERTIFICADOS DE RECEBÍVEIS IMOBILIÁRIOS ("CRI") CONFLITADOS, OS CRITÉRIOS DE ELEGIBILIDADE OBSERVARÃO: (A) INTERVALO DE PRAZO DE VENCIMENTO OU DURATION DOS CRI; (B) OS INDEXADORES PARA ATUALIZAÇÃO MONETÁRIA, TIPOS DE REMUNERAÇÃO POSSÍVEIS E SPREAD MÍNIMO; (C) A NECESSIDADE OU NÃO DE CLASSIFICAÇÃO DE RISCO; (D) NÍVEL DE CONCENTRAÇÃO ADMITIDO; (E) O TIPO DE OFERTA PÚBLICA EM QUE OS CRI SERÃO DISTRIBUÍDOS; E (F) GARANTIAS REAIS E FIDEJUSSÓRIAS EXIGIDAS; (ii) PARA AQUISIÇÃO DE COTAS DE FUNDOS DE INVESTIMENTO IMOBILIÁRIO CONFLITADOS, QUE SEJAM REGIDOS PELA INSTRUÇÃO CVM 472, O LIMITE DE CONCENTRAÇÃO DEVERÁ SER DE ATÉ 50% (CINQUENTA POR CENTO) DO PATRIMÔNIO LÍQUIDO DO FUNDO; E (III) PODERÃO SER ADOTADOS OUTROS CRITÉRIOS ALINHADOS COM OS REQUISITOS QUE A CVM VENHA A ADOTAR À ÉPOCA DA REALIZAÇÃO DA REFERIDA ASSEMBLEIA; SALIENTANDO QUE NENHUM CRITÉRIO DE ELEGIBILIDADE OU APROVAÇÃO PRÉVIA SERÁ ESTABELECIDO PARA OS CASOS DE AQUISIÇÃO DE IMÓVEIS, CUJA TRANSAÇÃO DEVERÁ SER APROVADA EM DELIBERAÇÃO ESPECÍFICA.</p> <p>Na data deste Prospecto, o Fundo possui 26,79% (vinte e seis inteiros e setenta e nove centésimos por cento) do seu Patrimônio Líquido aplicado em ativos que se enquadrem em situações de potencial conflito de interesses nos termos descritos acima.</p>
Opção de Lote Adicional	<p>Sem prejuízo do disposto acima, o Fundo poderá, por meio do Gestor e do Administrador, em comum acordo com os Coordenadores, optar por emitir um Lote Adicional de Novas Cotas, aumentando em até 20% (vinte por cento) a quantidade das Novas Cotas originalmente ofertadas, nos termos e conforme os limites estabelecidos no artigo 14, parágrafo 2º, da Instrução CVM 400.</p> <p>Aplicar-se-ão às Novas Cotas oriundas do exercício da Opção de Lote Adicional, caso venham a ser emitidas, as mesmas condições e preço das Novas Cotas inicialmente ofertadas e a oferta de tais Cotas do Lote Adicional também será conduzida sob o regime de melhores esforços de colocação, sob a liderança dos Coordenadores e a participação dos Participantes Especiais. Assim, a quantidade de Novas Cotas objeto da Oferta poderá ser até 20% (vinte por cento) superior à quantidade de Novas Cotas inicialmente ofertadas, mediante exercício parcial ou total da Opção de Lote Adicional.</p>

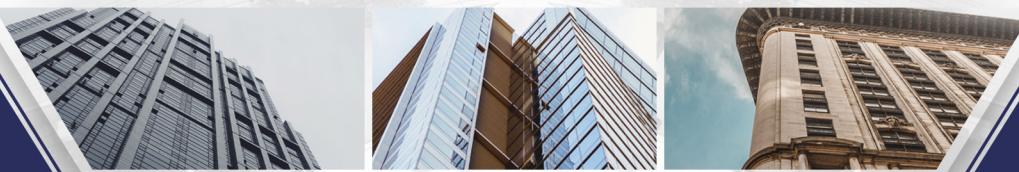

Direito de Preferência	Será conferido o direito de preferência aos Cotistas detentores de Cotas do Fundo na divulgação deste Anúncio de Início e que estejam em dia com suas obrigações para com o Fundo, na proporção do número de Cotas do Fundo que possuírem, conforme aplicação do Fator de Proporção para Subscrição de Cotas, equivalente a 0,46360827160, nos termos dos documentos da Oferta. Os Cotistas poderão ceder, a título oneroso ou gratuito, total ou parcialmente, seu Direito de Preferência entre os próprios Cotistas ou a terceiros, respeitando-se os prazos operacionais estabelecidos pela B3. Para mais informações acerca do Direito de Preferência ver seção "4. Termos e Condições da Oferta - Direito de Preferência" na página 81 do Prospecto Definitivo.
Direito de Subscrição de Sobras	O direito de subscrição das Sobras dos atuais Cotistas que exerceram o Direito de Preferência e que manifestarem sua intenção de exercer o Direito de Subscrição de Sobras durante o exercício do Direito de Preferência, para subscrição das Novas Cotas. O percentual máximo de Sobras a que cada Cotista terá direito será equivalente ao fator de proporção a ser indicado no Comunicado de Encerramento do Período de Exercício do Direito de Preferência. Para mais informações acerca do Direito de Preferência ver seção "4. Termos e Condições da Oferta - Direito de Subscrição de Sobras" na página 83 do Prospecto
Preço de Emissão por Nova Cota	R\$ 88,27 (oitenta e oito reais e vinte e sete centavos) por Nova Cota.
Número de Séries	Série única.
Aplicação Mínima Inicial ou Investimento Mínimo por Investidor	114 (cento e quatorze) Novas Cotas, totalizando a importância de R\$10.062,78 (dez mil e sessenta e dois reais e setenta e oito centavos) por Investidor, observado que a quantidade de Novas Cotas atribuídas ao Investidor poderá ser inferior ao mínimo acima referido nas hipóteses previstas na Seção "4. Termos e Condições da Oferta - Critério de Colocação da Oferta Não Institucional", na página 93 do Prospecto Definitivo, e na Seção "4. Termos e Condições da Oferta - Distribuição Parcial", na página 80 do Prospecto Definitivo.
Limites de Aplicação em Cotas de Emissão do Fundo	Não há limite máximo de aplicação em Novas Cotas de Emissão do Fundo, respeitado o Montante Inicial da Oferta, ficando desde já ressalvado que, se o Fundo aplicar recursos em empreendimento imobiliário que tenha como incorporador, construtor ou sócio, Cotista que possua, isoladamente ou em conjunto com pessoa a ele ligada, mais de 25% (vinte e cinco por cento) das Cotas emitidas, o Fundo passará a sujeitar-se à tributação aplicável às pessoas jurídicas.
Data de Emissão	Será a Data de Liquidação do Direito de Preferência.
Regime de Distribuição das Novas Cotas	As Novas Cotas objeto desta Oferta serão distribuídas pelas Instituições Participantes da Oferta (conforme abaixo definidas), sob a liderança dos Coordenadores, sob o regime de melhores esforços de colocação.
Distribuição Parcial	<p>Será admitida, nos termos dos artigos 30 e 31 da Instrução CVM 400 e do Regulamento, a distribuição parcial das Novas Cotas, respeitado o Montante Mínimo da Oferta.</p> <p>As Novas Cotas que não forem efetivamente inscritas e integralizadas deverão ser canceladas.</p> <p>O Cotista ou terceiros cessionários do Direito de Preferência, ao exercer seu Direito de Preferência e seu Direito de Subscrição de Sobras, ou o Investidor da Oferta terão a faculdade, como condição de eficácia de seus Pedidos de Subscrição, ordens de investimento, exercício do Direito de Preferência, exercício do Direito de Subscrição de Sobras ou aceitação da Oferta, de condicionar a sua adesão à Oferta, nos termos do artigo 31 da Instrução CVM 400, a que haja distribuição: (i) do Montante Inicial da Oferta; ou (ii) igual ou maior que o Montante Mínimo da Oferta e menor que o Montante Inicial da Oferta.</p> <p>Caso a aceitação esteja condicionada ao item (ii) acima, o Cotista (ou terceiros cessionários do Direito de Preferência) ou o Investidor deverá indicar se pretende receber (1) a totalidade das Novas Cotas inscritas; ou (2) uma quantidade equivalente à proporção entre o número de Novas Cotas efetivamente distribuídas e o número de Novas Cotas originalmente ofertadas, presumindo-se, na falta de manifestação, o interesse do Investidor em receber a totalidade das Novas Cotas objeto do(s) Pedido(s) de Subscrição ou da ordem de investimento, conforme o caso.</p> <p>Na hipótese de o Cotista (ou terceiros cessionários do Direito de Preferência) ou o Investidor indicar o item (2) acima, o valor mínimo a ser subscrito por Investidor no contexto da Oferta poderá ser inferior ao Investimento Mínimo por Investidor.</p> <p>Adicionalmente, caso seja atingido o Montante Mínimo da Oferta, não haverá abertura de prazo para desistência, nem para modificação do exercício do Direito de Preferência, do Direito de Subscrição de Sobras, dos Pedidos de Subscrição e das intenções de investimento dos Investidores da Oferta.</p> <p>No caso de captação abaixo do Montante Inicial da Oferta, o Cotista (ou terceiros cessionários do Direito de Preferência) que, ao exercer seu Direito de Preferência ou seu Direito de Subscrição de Sobras, ou o Investidor que condicionou, no seu exercício do Direito de Preferência, a sua adesão à Oferta, nos termos do artigo 31 da Instrução CVM 400, a que haja distribuição da integralidade do Montante Inicial da Oferta ou de quantidade mínima de Novas Cotas que não foi atingida pela Oferta, este Investidor não terá o seu Pedido de Subscrição ou ordem de investimento acatado, e, conseqüentemente, o mesmo será cancelado automaticamente. Caso determinado Investidor da Oferta já tenha efetivado qualquer pagamento, os valores já depositados serão devolvidos aos referidos Investidores, acrescidos dos rendimentos líquidos auferidos pelas aplicações do Fundo nos Investimentos Temporários, calculados pro rata temporis, a partir da Data de Liquidação do Direito de Preferência ou Data de Liquidação do Direito de Subscrição de Sobras, conforme o caso, com dedução, se for o caso, dos valores relativos aos tributos incidentes, se a alíquota for superior a zero, no prazo de até 5 (cinco) Dias Úteis contados do Comunicado de Resultado Final da Alocação. Nesta hipótese de restituição de quaisquer valores aos Cotistas estes deverão fornecer recibo de quitação relativo aos valores restituídos.</p> <p>OS INVESTIDORES DEVERÃO LER A SEÇÃO "FATORES DE RISCO" DESTA PROSPECTO, EM ESPECIAL O FATOR DE RISCO "RISCO DA NÃO COLOCAÇÃO DO MONTANTE MÍNIMO DA OFERTA" NA PÁGINA 137 DO PROSPECTO.</p>
Coordenador Líder	XP INVESTIMENTOS CORRETORA DE CÂMBIO, TÍTULOS E VALORES MOBILIÁRIOS S.A., acima qualificada.
Coordenadores	BANCO SAFRA S.A., acima qualificado, em conjunto com o Coordenador Líder.
Instituições Participantes da Oferta	Os Coordenadores poderão, sujeitos aos termos e às condições do Contrato de Distribuição, convidar outras instituições financeiras integrantes do sistema de distribuição de valores mobiliários, autorizadas a operar no mercado de capitais brasileiro e credenciadas junto à B3, para participarem do processo de distribuição das Novas Cotas (" Participantes Especiais " e, em conjunto com os Coordenadores, " Instituições Participantes da Oferta "). Para formalizar a adesão dos Participantes Especiais ao processo de distribuição das Novas Cotas, os Coordenadores enviarão uma carta convite às Participantes Especiais, sendo certo que, após o recebimento da carta convite, os Participantes Especiais poderão outorgar mandato à B3 para que esta, em nome dos Participantes Especiais, possa celebrar um termo de adesão ao Contrato de Distribuição (" Termo de Adesão ").

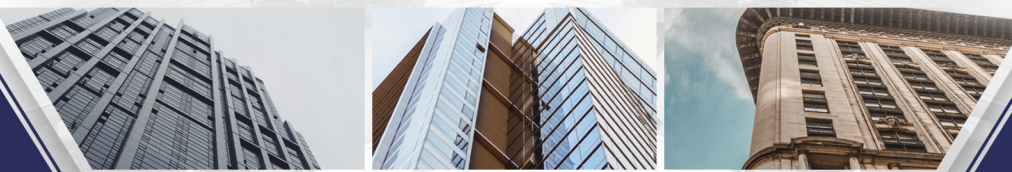

<p>Público-Alvo</p>	<p>A Oferta é destinada aos Investidores Institucionais e Investidores Não Institucionais que se enquadrem no público alvo do Fundo, a saber, pessoas naturais e jurídicas, residentes e domiciliadas no Brasil, bem como fundos de investimento que tenham por objetivo investimento de longo prazo, fundos de pensão, entidades autorizadas a funcionar pelo Banco Central do Brasil, companhias seguradoras, entidades de previdência complementar e de capitalização, bem como investidores não residentes que invistam no Brasil segundo as normas aplicáveis e que aceitem os riscos inerentes a tal investimento.</p> <p>No âmbito da Oferta não será admitida a aquisição de Novas Cotas por clubes de investimento constituídos nos termos do Artigo 1º da Instrução CVM 494.</p> <p>Adicionalmente, não serão realizados esforços de colocação das Cotas em qualquer outro país que não o Brasil.</p> <p>É garantido aos Investidores o tratamento igualitário e equitativo, desde que a aquisição das Novas Cotas não lhes seja vedada por restrição legal, regulamentar ou estatutária, cabendo às Instituições Participantes da Oferta a verificação da adequação do investimento nas Cotas ao perfil de seus respectivos clientes.</p>
<p>Plano de Distribuição</p>	<p>Os Coordenadores, observadas as disposições da regulamentação aplicável, realizarão a distribuição das Novas Cotas sob o regime de melhores esforços de colocação, de acordo com a Instrução CVM 400, com a Instrução CVM 472 e demais normas pertinentes, conforme o plano da distribuição adotado em cumprimento ao disposto no artigo 33, §3º, da Instrução CVM 400, devendo assegurar (i) que o tratamento conferido aos Investidores seja justo e equitativo; (ii) a adequação do investimento ao perfil de risco do Público Alvo da Oferta; e (iii) que os representantes das Instituições Participantes da Oferta recebam previamente exemplares deste Prospecto para leitura obrigatória e que suas dúvidas possam ser esclarecidas por pessoas designadas pelos Coordenadores. Para maiores informações sobre o plano de distribuição, veja a Seção "4. Termos e Condições da Oferta - Plano de Distribuição", na página 89 do Prospecto Definitivo.</p>
<p>Procedimento de Alocação</p>	<p>Haverá Procedimento de Alocação no âmbito da Oferta conduzido pelos Coordenadores, posteriormente ao registro da Oferta pela CVM e à divulgação do Anúncio de Início e do Prospecto Definitivo, para a verificação, junto aos Investidores da Oferta, da demanda pelas Novas Cotas, considerando os Pedidos de Subscrição dos Investidores Não Institucionais e com recebimento de ordens de investimento dos Investidores Institucionais, sem lotes mínimos (observado o Investimento Mínimo) ou máximos, para a definição do montante total de Novas Cotas a serem emitidas na Oferta. Os Investidores que sejam Pessoas Vinculadas poderão participar do Procedimento de Alocação, sem qualquer limitação em relação ao valor total da Oferta, observado, no entanto, que caso seja verificado excesso de demanda superior a 1/3 (um terço) da quantidade de Novas Cotas inicialmente ofertada no âmbito da Oferta, os Pedidos de Subscrição e intenções de investimento das Pessoas Vinculadas serão cancelados, sendo certo que esta regra não é aplicável ao Direito de Preferência e ao Direito de Subscrição de Sobras.</p> <p>O investimento nas Novas Cotas por Investidores da Oferta que sejam Pessoas Vinculadas poderá reduzir a liquidez das Novas Cotas no mercado secundário. PARA MAIS INFORMAÇÕES VER ITEM "PARTICIPAÇÃO DE PESSOAS VINCULADAS NA OFERTA" DA SEÇÃO "FATORES DE RISCO" NA PÁGINA 138 DO PROSPECTO DEFINITIVO.</p>
<p>Prazo de Colocação</p>	<p>O prazo de distribuição pública das Novas Cotas é de até 6 (seis) meses a contar da data de divulgação do Anúncio de Início, ou até a data de divulgação do Anúncio de Encerramento, o que ocorrer primeiro.</p>
<p>Pedido de Subscrição</p>	<p>Pedido de Subscrição das Novas Cotas no âmbito da Oferta, firmado por Investidores Não Institucionais, no âmbito da Oferta Não Institucional, observada a Aplicação Mínima Inicial por Investidor.</p>
<p>Período de Subscrição</p>	<p>Para fins do recebimento dos Pedidos de Subscrição, o período compreendido entre os dias entre 26 de fevereiro de 2021 (inclusive) e a data estimada de 26 de março de 2021 (inclusive), conforme indicado na Seção "4. Termos e Condições da Oferta - Cronograma Indicativo da Oferta", na página 106 do Prospecto Definitivo. CONSIDERANDO QUE O PERÍODO DE SUBSCRIÇÃO ESTARÁ EM CURSO CONCOMITANTEMENTE COM O PERÍODO DE EXERCÍCIO DO DIREITO DE PREFERÊNCIA E O PERÍODO DE EXERCÍCIO DO DIREITO DE SUBSCRIÇÃO DE SOBRES, OS PEDIDOS DE SUBSCRIÇÃO OU AS ORDENS DE INVESTIMENTO ENVIADAS SOMENTE SERÃO ACATADAS ATÉ O LIMITE MÁXIMO DE NOVAS COTAS QUE REMANESCEREM APÓS O TÉRMINO DO PERÍODO DE EXERCÍCIO DO DIREITO DE SUBSCRIÇÃO DE SOBRES, OBSERVADO AINDA, O CRITÉRIO DE COLOCAÇÃO DA OFERTA INSTITUCIONAL, O CRITÉRIO DE COLOCAÇÃO DA OFERTA NÃO INSTITUCIONAL E A POSSIBILIDADE DE DISTRIBUIÇÃO PARCIAL</p>
<p>Investidores Não Institucionais</p>	<p>Investidores pessoas físicas ou jurídicas, residentes ou domiciliados ou com sede no Brasil, que não sejam Investidores Institucionais e formalizem Pedido de Subscrição durante o Período de Subscrição, junto a uma única Instituição Participante da Oferta, em valor inferior igual ou a R\$ 999.922,56 (novecentos e noventa e nove mil e novecentos e vinte e dois reais e cinquenta e seis centavos), que equivale à quantidade máxima de 11.328 (onze mil e trezentas e vinte e oito) Novas Cotas.</p>
<p>Oferta Não Institucional</p>	<p>Durante o Período de Subscrição, o Investidor Não Institucional, inclusive aquele considerado Pessoa Vinculada, interessado em subscrever as Novas Cotas, deverá preencher e apresentar a uma única Instituição Participante da Oferta suas intenções de investimento por meio de um ou mais Pedido(s) de Subscrição, os quais serão considerados de forma cumulativa. O Investidor Não Institucional deverá indicar, obrigatoriamente, no(s) seu(s) respectivo(s) Pedido(s) de Subscrição, a sua qualidade ou não de Pessoa Vinculada, sob pena de seu(s) Pedido(s) de Subscrição ser(em) cancelado(s) pela respectiva Instituição Participante da Oferta.</p> <p>Para outras informações sobre a Oferta Não Institucional, consulte a Seção "4. Termos e Condições da Oferta - Oferta Não Institucional" na página 91 e seguintes do Prospecto Definitivo.</p>
<p>Pessoas Vinculadas</p>	<p>Significam os Investidores da Oferta que sejam, nos termos do artigo 55 da Instrução CVM 400 e do artigo 1º, inciso VI, da Instrução da CVM nº 505, de 27 de setembro de 2011, conforme alterada: (i) controladores e/ou administradores do Fundo, do Administrador, do Gestor e/ou outras pessoas vinculadas à emissão e distribuição, bem como seus cônjuges ou companheiros, seus ascendentes, descendentes e colaterais até o 2º (segundo) grau; (ii) controladores e/ou administradores das Instituições Participantes da Oferta; (iii) empregados, operadores e demais prepostos do Gestor, do Administrador, do Fundo ou das Instituições Participantes da Oferta diretamente envolvidos na estruturação da Oferta; (iv) agentes autônomos que prestem serviços ao Fundo, ao Administrador, ao Gestor ou às Instituições Participantes da Oferta; (v) demais profissionais que mantenham, com o Fundo, o Administrador, o Gestor ou as Instituições Participantes da Oferta contrato de prestação de serviços diretamente relacionados à atividade de intermediação ou de suporte operacional no âmbito da Oferta; (vi) sociedades controladas, direta ou indiretamente, pelo Fundo, pelo Administrador, pelo Gestor ou pelas Instituições Participantes da Oferta; (vii) sociedades controladas, direta ou indiretamente por pessoas vinculadas ao Fundo, ao Administrador, ao Gestor ou às Instituições Participantes da Oferta desde que diretamente envolvidos na Oferta; (viii) cônjuge ou companheiro e filhos menores das pessoas mencionadas nos itens "(ii)" a "(vi)" acima; e (ix) clubes e fundos de investimento cuja maioria das cotas pertença às pessoas mencionadas no itens acima, salvo se geridos discricionariamente por terceiros não vinculados, conforme Plano de Distribuição previsto no Prospecto Definitivo.</p>

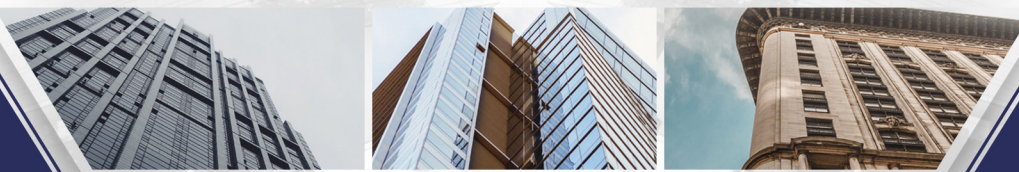

<p>Critério de Colocação da Oferta Não Institucional</p>	<p>Caso o total de Novas Cotas objeto dos Pedidos de Subscrição apresentados pelos Investidores Não Institucionais, inclusive aqueles que sejam considerados Pessoas Vinculadas, seja inferior a 30% (trinta por cento) das Novas Cotas (sem considerar as Cotas do Lote Adicional), todos os Pedidos de Subscrição não cancelados serão integralmente atendidos, e as Novas Cotas remanescentes serão destinadas aos Investidores Institucionais nos termos da Oferta Institucional. Entretanto, caso o total de Novas Cotas correspondente aos Pedidos de Subscrição exceda o percentual destinado à Oferta Não Institucional e a totalidade dos Pedidos de Subscrição realizados pelos Investidores Não Institucionais seja superior à quantidade de Novas Cotas remanescentes do Período de Exercício do Direito de Subscrição de Sobras (adicionadas às Cotas Adicionais, conforme o caso), será realizado rateio por meio da divisão igualitária e sucessiva das Novas Cotas entre todos os Investidores Não Institucionais que tiverem realizado Pedidos de Subscrição, inclusive aqueles que sejam considerados Pessoas Vinculadas, limitada ao valor individual de cada Pedido de Subscrição e à quantidade total de Novas Cotas destinadas à Oferta Não Institucional e desconsiderando-se as frações de Cotas. A quantidade de Novas Cotas a serem subscritas por cada Investidor Não Institucional deverá representar sempre um número inteiro, não sendo permitida a subscrição de Novas Cotas representadas por números fracionários. Eventuais arredondamentos serão realizados pela exclusão da fração, mantendo-se o número inteiro (arredondamento para baixo). Caso seja aplicado o rateio indicado acima, o Pedido de Subscrição poderá ser atendido em montante inferior ao indicado por cada Investidor Não Institucional e à Aplicação Mínima, sendo que não há nenhuma garantia de que os Investidores Não Institucionais venham a adquirir a quantidade de Novas Cotas desejada. Os Coordenadores, em comum acordo com o Administrador e o Gestor, poderá manter a quantidade de Novas Cotas inicialmente destinada à Oferta Não Institucional ou aumentar tal quantidade a um patamar compatível com os objetivos da Oferta, de forma a atender, total ou parcialmente, os referidos Pedidos de Subscrição.</p> <p>Na Oferta Não Institucional não serão consideradas na alocação, em nenhuma hipótese, relações com clientes e outras considerações de natureza comercial ou estratégica dos Coordenadores e do Fundo.</p> <p>A divisão igualitária e sucessiva das Novas Cotas objeto da Oferta Não Institucional será realizada em diversas etapas de alocação sucessivas, sendo que a cada etapa de alocação será alocado a cada Investidor Não Institucional que ainda não tiver seu Pedido de Subscrição integralmente atendido o menor número de Novas Cotas entre (i) a quantidade de Novas Cotas objeto do Pedido de Subscrição de tal investidor, excluídas as Novas Cotas já alocadas no âmbito da Oferta; e (ii) o montante resultante da divisão do total do número de Novas Cotas objeto da Oferta (excluídas as Novas Cotas já alocadas no âmbito da Oferta) e o número de Investidores Não Institucionais que ainda não tiverem seus respectivos Pedidos de Subscrição integralmente atendidos (observado que eventuais arredondamentos serão realizados pela exclusão da fração, mantendo-se o número inteiro de Novas Cotas - arredondamento para baixo). Eventuais sobras de Novas Cotas não alocadas de acordo com o procedimento acima serão destinadas à Oferta Institucional.</p> <p>No caso de um potencial Investidor Não Institucional efetuar mais de um Pedido de Subscrição, os Pedidos de Subscrição serão considerados em conjunto, por Investidor Não Institucional, para fins da alocação na forma prevista acima. Os Pedidos de Subscrição que forem cancelados por qualquer motivo serão desconsiderados na alocação descrita acima. Para maiores informações sobre o Critério de Colocação da Oferta Não Institucional, veja a Seção "4. Termos e Condições da Oferta - Critério de Colocação da Oferta Não Institucional" na página 93 do Prospecto Definitivo.</p>
<p>Investidores Institucionais</p>	<p>Investidores qualificados, conforme definidos no artigo 9º-B da Instrução CVM 539, que sejam fundos de investimentos, entidades administradoras de recursos de terceiros registradas na CVM, entidades autorizadas a funcionar pelo BACEN, condomínios destinados à aplicação em carteira de títulos e valores mobiliários registrados na CVM e/ou na B3, seguradoras, entidades abertas e fechadas de previdência complementar e de capitalização, em qualquer caso, com sede no Brasil, assim como, investidores pessoas físicas ou jurídicas que formalizem ordem de investimento em valor igual ou superior a R\$1.000.010,83 (um milhão e dez reais e oitenta e três centavos), que equivale à quantidade mínima de 11.329 (onze mil e trezentas e vinte e nove) Novas Cotas, em qualquer caso, residentes, domiciliados ou com sede no Brasil, e que aceitem os riscos inerentes a tal investimento. É vedada a subscrição de Cotas por clubes de investimento, nos termos dos artigos 26 e 27 da Instrução CVM 494.</p>
<p>Oferta Institucional</p>	<p>Após o encerramento do Prazo para Exercício do Direito de Subscrição de Sobras e o atendimento dos Pedidos de Subscrição apresentados pelos Investidores Não Institucionais, respeitado o Critério de Colocação da Oferta Não Institucional, as Novas Cotas remanescentes que não forem colocadas na Oferta Não Institucional serão destinadas à colocação junto a Investidores Institucionais, por meio dos Coordenadores, não sendo admitidas para tais Investidores Institucionais reservas antecipadas e não sendo estipulados valores máximos de investimento, observados os procedimentos previstos na Seção "4. Termos e Condições da Oferta - Oferta Institucional" na página 94 do Prospecto Definitivo.</p>
<p>Critério de Colocação da Oferta Institucional</p>	<p>Caso as intenções de investimento apresentadas pelos Investidores Institucionais excedam o total de Novas Cotas remanescentes após o atendimento da Oferta Não Institucional, os Coordenadores darão prioridade aos Investidores Institucionais que, no entender dos Coordenadores, em comum acordo com o Administrador e o Gestor, melhor atendam os objetivos da Oferta, quais sejam, constituir uma base diversificada de investidores, integrada por investidores com diferentes critérios de avaliação das perspectivas do Fundo e a conjuntura macroeconômica brasileira, bem como criar condições para o desenvolvimento do mercado local de fundos de investimento imobiliário.</p> <p>Para maiores informações sobre o Critério de Colocação da Oferta Institucional, veja a Seção "4. Termos e Condições da Oferta - Critério de Colocação da Oferta Institucional" na página 95 do Prospecto Definitivo.</p>
<p>Disposições Comuns ao Direito de Preferência, ao Direito de Subscrição de Sobras, à Oferta Não Institucional e à Oferta Institucional</p>	<p>Durante a colocação das Novas Cotas, o Investidor, inclusive o Cotista ou o terceiro cessionário do Direito de Preferência que exercer seu Direito de Preferência, durante o Período de Exercício do Direito de Preferência, ou Direito de Subscrição de Sobras, durante o Período de Subscrição das Sobras, e o Investidor que subscrever que subscrever Novas Cotas, receberão, quando realizada a respectiva liquidação, recibo de Nova Cota que, até a obtenção de autorização da B3, não será negociável. Tal recibo é correspondente à quantidade de Novas Cotas por ele adquirida, e se converterá em tal cota depois de, cumulativamente, serem divulgados o Anúncio de Encerramento e o anúncio de divulgação de rendimentos pro rata e ser obtida a autorização da B3, quando as Novas Cotas passarão a ser livremente negociadas na B3.</p> <p>Ressalvadas as referências expressas ao Direito de Preferência, ao Direito de Subscrição de Sobras, à Oferta Não Institucional e Oferta Institucional, todas as referências à "Oferta" devem ser entendidas como referências ao Direito de Preferência, ao Direito de Subscrição de Sobras, à Oferta Não Institucional e à Oferta Institucional, em conjunto.</p> <p>Durante o período em que os recibos de Novas Cotas da Emissão ainda não estejam convertidos em cotas, o seu detentor fará jus aos rendimentos pro rata relacionados aos Investimentos Temporários calculados a partir da Data de Liquidação do Direito de Preferência, da Data de Liquidação do Direito de Subscrição de Sobras ou da Data de Liquidação, conforme o caso, até a divulgação do Anúncio de Encerramento.</p>

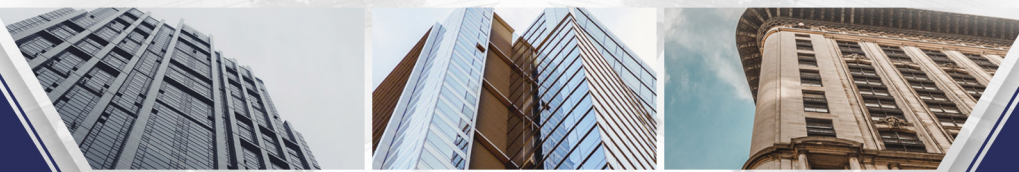

	<p>As Instituições Participantes da Oferta serão responsáveis pela transmissão à B3 das ordens acolhidas no âmbito das ordens de investimento e dos Pedidos de Subscrição. As Instituições Participantes da Oferta somente atenderão aos Pedidos de Subscrição feitos por Investidores titulares de conta nelas abertas ou mantidas pelo respectivo Investidor.</p> <p>Nos termos do artigo 55 da Instrução CVM 400, no caso de distribuição com excesso de demanda superior a 1/3 (um terço) da quantidade de Novas Cotas ofertadas (sem considerar as eventuais Cotas do Lote Adicional) os Pedidos de Subscrição enviados por Pessoas Vinculadas serão automaticamente cancelados, sendo certo que esta regra não é aplicável ao Direito de Preferência e ao Direito de Subscrição de Sobras.</p> <p>A PARTICIPAÇÃO DE PESSOAS VINCULADAS NA SUBSCRIÇÃO E INTEGRALIZAÇÃO DAS NOVAS COTAS PODE AFETAR NEGATIVAMENTE A LIQUIDEZ DAS COTAS NO MERCADO SECUNDÁRIO. PARA MAIORES INFORMAÇÕES A RESPEITO DA PARTICIPAÇÃO DE PESSOAS VINCULADAS NA OFERTA, VEJA A SEÇÃO “FATORES DE RISCO” EM ESPECIAL O FATOR DE RISCO “PARTICIPAÇÃO DAS PESSOAS VINCULADAS NA OFERTA” NA PÁGINA 138 DO PROSPECTO DEFINITIVO.</p>
Taxa de Ingresso e Taxa de Saída	Não serão cobradas taxa de ingresso e saída dos Investidores.
Formador de Mercado	Os Coordenadores recomendaram ao Fundo a contratação de instituição financeira para atuar, exclusivamente às expensas do Fundo, no âmbito da Oferta por meio da inclusão de ordens firmes de compra e de venda das Cotas, em plataformas administradas pela B3, na forma e conforme disposições da Instrução CVM nº 384, de 17 de março de 2003, conforme alterada, e do Regulamento para Credenciamento do Formador de Mercado nos Mercados Administrados pela B3, anexo ao Ofício Circular 004/2012-DN da B3. A contratação de formador de mercado é opcional, a critério do Administrador e do Gestor, e tem por finalidade fomentar a liquidez das Cotas no mercado secundário.
Registro na CVM	O registro da Oferta foi deferido pela CVM em 19 de fevereiro de 2021, sob o nº CVM/SRE/RFI/2021/008. A Oferta foi registrada na CVM, na forma e nos termos da Lei nº 6.385/76, da Instrução CVM 400, da Instrução CVM 472 e das demais disposições legais, regulatórias e autorregulatórias aplicáveis ora vigentes.
Alocação e Liquidação da Oferta	<p>As ordens recebidas por meio das Instituições Participantes da Oferta serão alocadas seguindo os critérios estabelecidos pelos Coordenadores, devendo assegurar que o tratamento conferido aos Investidores da Oferta seja justo e equitativo em cumprimento ao disposto no artigo 33, §3º, inciso I, da Instrução CVM 400.</p> <p>Com base nas ordens recebidas pela B3, incluindo aquelas decorrentes do exercício do Direito de Preferência, do exercício do Direito de Subscrição de Sobras e nas ordens recebidas dos Investidores Institucionais, os Coordenadores, na data do Procedimento de Alocação, conforme o cronograma estimado da Oferta previsto no Prospecto, verificará se: (i) o Montante Mínimo da Oferta foi atingido; (ii) o Montante Inicial da Oferta foi atingido; e, junto ao Administrador e ao Gestor; (iii) se haverá eventualmente a emissão de Cotas do Lote Adicional; diante disto, os Coordenadores definirá se haverá liquidação da Oferta, bem como seu volume final. Até o final do dia do Procedimento de Alocação, os Coordenadores e o Fundo divulgarão o Comunicado de Resultado Final da Alocação.</p> <p>Caso, na Data de Liquidação, as Novas Cotas subscritas não sejam totalmente integralizadas por falha dos Investidores, a integralização das Novas Cotas objeto da falha poderá ser realizada junto ao Escriturador até o 5º (quinto) Dia Útil imediatamente subsequente à Data de Liquidação pelo Preço de Emissão, sem prejuízo da possibilidade de os Coordenadores alocarem as referidas Novas Cotas para outro Investidor, sendo certo que, caso após a possibilidade de integralização das Novas Cotas junto ao Escriturador ocorram novas falhas por Investidores de modo a não ser atingido o Montante Mínimo da Oferta, a Oferta será cancelada e as Instituições Participantes da Oferta deverão devolver aos Investidores os recursos eventualmente depositados, de acordo com os Critérios de Restituição de Valores, no prazo de até 5 (cinco) Dias Úteis contados da comunicação do cancelamento da Oferta. Na hipótese de restituição de quaisquer valores aos Investidores, estes deverão fornecer recibo de quitação relativo aos valores restituídos, bem como efetuar a devolução dos Pedidos de Subscrição, conforme o caso, das Novas Cotas cujos valores tenham sido restituídos.</p> <p>PARA MAIS INFORMAÇÕES ACERCA DA ALOCAÇÃO E LIQUIDAÇÃO FINANCEIRA VER SEÇÃO “ALOCAÇÃO E LIQUIDAÇÃO FINANCEIRA” NA PÁGINA 96 DO PROSPECTO DEFINITIVO.</p>
Condições Precedentes	<p>O cumprimento dos deveres e obrigações relacionados à prestação dos serviços dos Coordenadores objeto do Contrato de Distribuição está condicionado ao atendimento de todas as condições precedentes, consideradas condições suspensivas nos termos do artigo 125 do Código Civil, descritas no Contrato de Distribuição, até o registro da Oferta.</p> <p>Para maiores informações sobre as Condições Precedentes, veja a Seção “4. Termos e Condições da Oferta - Contrato de Distribuição - Condições Precedentes” na página 101 do Prospecto Definitivo.</p>
Inadequação de Investimento	<p>O investimento nas Novas Cotas do Fundo representa um investimento sujeito a diversos riscos, uma vez que é um investimento em renda variável, estando os Investidores sujeitos a perdas patrimoniais e a riscos, incluindo, dentre outros, aqueles relacionados com a liquidez das Novas Cotas, à volatilidade do mercado de capitais e à oscilação das cotações das Novas Cotas em mercado de bolsa. Assim, os Investidores poderão perder uma parcela ou a totalidade de seu investimento. Além disso, os Cotistas podem ser chamados a aportar recursos adicionais caso o Fundo venha a ter Patrimônio Líquido negativo. Adicionalmente, o investimento em cotas de fundos de investimento imobiliário não é adequado a investidores que necessitem de liquidez imediata, tendo em vista que as cotas de fundos de investimento imobiliário encontram pouca liquidez no mercado brasileiro, a despeito da possibilidade de terem suas cotas negociadas em bolsa. Além disso, os fundos de investimento imobiliário têm a forma de condomínio fechado, ou seja, não admitem a possibilidade de resgate de suas Novas Cotas, sendo que os seus Cotistas podem ter dificuldades em realizar a venda de suas Novas Cotas no mercado secundário. Adicionalmente, é vedada a subscrição de Novas Cotas por clubes de investimento, nos termos dos artigos 26 e 27 da Instrução CVM 494. Recomenda-se, portanto, que os Investidores leiam cuidadosamente a Seção “6. Fatores de Risco”, nas páginas 115 a 139 do Prospecto Definitivo, antes da tomada de decisão de investimento, para a melhor verificação de alguns riscos que podem afetar de maneira adversa o investimento nas Novas Cotas.</p> <p>A OFERTA NÃO É DESTINADA A INVESTIDORES QUE QUE BUSQUEM RETORNO DE CURTO PRAZO E/OU NECESSITEM DE LIQUIDEZ EM SEUS TÍTULOS OU VALORES MOBILIÁRIOS. O INVESTIMENTO NESTE FUNDO É INADEQUADO PARA INVESTIDORES PROIBIDOS POR LEI EM ADQUIRIR COTAS DE FUNDOS DE INVESTIMENTO IMOBILIÁRIO.</p>

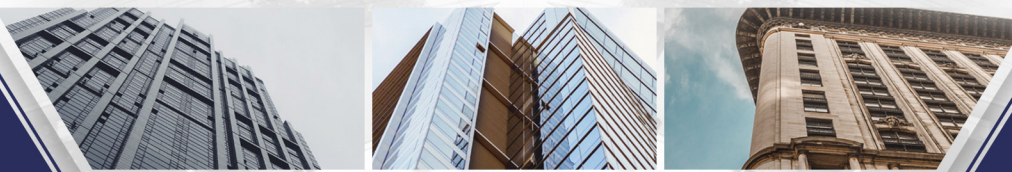

<p>Alteração das Circunstâncias, Revogação ou Modificação, Suspensão e Cancelamento da Oferta</p>	<p>Os Coordenadores poderão requerer à CVM que autorize a modificar ou revogar a Oferta, caso ocorram alterações substanciais, posteriores e imprevisíveis nas circunstâncias de fato existentes quando da apresentação do pedido de registro de distribuição, ou que o fundamentem, acarretando aumento relevante dos riscos assumidos pelo Fundo e inerentes à própria Oferta, nos termos do artigo 25, caput, da Instrução CVM 400. O pleito de modificação da Oferta presumir-se-á deferido caso não haja manifestação da CVM em sentido contrário no prazo de 10 (dez) Dias Úteis, contado do seu protocolo na CVM. Adicionalmente, os Coordenadores poderão modificar a qualquer tempo a Oferta a fim de melhorar seus termos e condições para os Investidores ou a fim de renunciar a condição da Oferta estabelecida pelo Fundo, conforme disposto no artigo 25, § 3º, da Instrução CVM 400.</p> <p>Caso o requerimento de modificação das condições da Oferta seja aceito pela CVM, o prazo para distribuição da Oferta poderá ser adiado em até 90 (noventa) dias contados da aprovação do pedido de registro, por iniciativa própria da CVM ou a requerimento do Gestor. Se a Oferta for revogada, os atos de aceitação anteriores ou posteriores à revogação serão considerados ineficazes, conforme o detalhado abaixo, sendo que os Investidores que aderiram à Oferta deverão ser restituídos integralmente pelos valores, bens ou direitos dados em contrapartida aos valores mobiliários ofertados, na forma e nas condições previstas neste Prospecto. A modificação ou revogação da Oferta deverá ser imediatamente comunicada aos Investidores pelos Coordenadores, e divulgada por meio de anúncio de retificação a ser divulgado nas páginas da rede mundial de computadores das instituições Participantes da Oferta, do Administrador, da CVM, da B3 e do Fundos.Net, administrado pela B3, no mesmo veículo utilizado para a divulgação do Anúncio de Início, de acordo com o artigo 27 da Instrução CVM 400. Os Participantes Especiais deverão se acautelar e se certificar, no momento do recebimento dos Pedidos de Subscrição, dos Boletins de Subscrição ou das ordens de investimento, conforme o caso, de que o potencial Investidor está ciente de que a Oferta foi alterada e de que tem conhecimento das novas condições a ela aplicáveis.</p> <p>Os Investidores que já tiverem aderido à Oferta deverão confirmar expressamente, até as 16:00 horas do 5º (quinto) Dia Útil subsequente à data de recebimento de comunicação que lhes for encaminhada diretamente pelos Coordenadores e que informará sobre a modificação da Oferta, objeto de divulgação de anúncio de retificação, seu interesse em manter suas ordens de investimento. Em caso de silêncio, será presumido que os Investidores pretendem manter a declaração de aceitação. As Instituições Participantes da Oferta deverão acautelar-se e certificar-se, no momento do recebimento das aceitações da Oferta, de que o Investidor está ciente de que a Oferta foi alterada e que tem conhecimento das novas condições, conforme o caso.</p> <p>Nos termos do artigo 19 da Instrução CVM 400, a CVM (i) poderá suspender ou cancelar, a qualquer tempo, uma oferta que: (a) esteja se processando em condições diversas das constantes da Instrução CVM 400 ou do registro; ou (b) tenha sido havida por ilegal, contrária à regulamentação da CVM ou fraudulenta, ainda que depois de obtido o respectivo registro; e (ii) deverá suspender qualquer oferta quando verificar ilegalidade ou violação de regulamento sanáveis. O prazo de suspensão de uma oferta não poderá ser superior a 30 (trinta) dias, durante o qual a irregularidade apontada deverá ser sanada. Findo tal prazo sem que tenham sido sanados os vícios que determinaram a suspensão, a CVM deverá ordenar a retirada da referida oferta e cancelar o respectivo registro.</p> <p>Cada Instituição Participante da Oferta deverá comunicar diretamente os Investidores que já tiverem aderido à Oferta sobre a suspensão ou o cancelamento da Oferta. Caso a Oferta seja suspensa, nos termos dos artigos 19 e 20 da Instrução CVM 400, o Investidor poderá revogar sua aceitação à Oferta, devendo, para tanto, informar sua decisão à respectiva Instituição Participante da Oferta até as 16:00 horas do 5º (quinto) Dia Útil subsequente à data de recebimento da comunicação da suspensão da Oferta, presumindo-se, na falta da manifestação, o interesse do Investidor em não revogar sua aceitação. Se o Investidor revogar sua aceitação, os valores até então integralizados serão devolvidos acrescidos dos rendimentos líquidos auferidos pelas aplicações do Fundo e dos rendimentos pagos pelo Fundo, calculados pro rata temporis, a partir da Data de Liquidação do Direito de Preferência, Data de Liquidação do Direito de Subscrição de Sobras ou da Data de Liquidação, conforme o caso, com dedução dos valores relativos aos tributos incidentes, se a alíquota for superior a zero, no prazo de até 5 (cinco) Dias Úteis contados da data da respectiva revogação.</p> <p>Caso (i) a Oferta seja cancelada, nos termos dos artigos 19 e 20 da Instrução CVM 400; (ii) a Oferta seja revogada, nos termos dos artigos 25 a 27 da Instrução CVM 400; ou (iii) o Contrato de Distribuição seja resiliado, todos os atos de aceitação serão cancelados e a Instituição Participante da Oferta com a qual o Investidor enviou a sua ordem de investimento ou celebrou o seu Pedido de Subscrição comunicará ao investidor o cancelamento da Oferta. Nesses casos, os valores até então integralizados pelos Investidores serão devolvidos acrescidos dos rendimentos líquidos auferidos pelas aplicações do Fundo e dos rendimentos pagos pelo Fundo, calculados pro rata temporis, a partir da Data de Liquidação do Direito de Preferência, Data de Liquidação do Direito de Subscrição de Sobras ou da Data de Liquidação, com dedução, se for o caso, dos valores relativos aos tributos incidentes, se a alíquota for superior a zero, no prazo de até 5 (cinco) Dias Úteis contados da data da comunicação do cancelamento, da revogação da Oferta ou da resilição do Contrato de Distribuição.</p> <p>Em qualquer hipótese, a revogação da Oferta torna ineficaz a Oferta e os atos de aceitação anteriores ou posteriores, devendo ser restituídos integralmente aos investidores aceitantes os valores depositados acrescidos dos rendimentos líquidos auferidos pelas aplicações do Fundo e dos rendimentos pagos pelo Fundo, calculados pro rata temporis, a partir da Data de Liquidação do Direito de Preferência, Data de Liquidação do Direito de Subscrição de Sobras ou da Data de Liquidação, com dedução, se for o caso, dos valores relativos aos tributos incidentes, se a alíquota for superior a zero, no prazo de até 5 (cinco) Dias Úteis contados da comunicação do cancelamento da Oferta, conforme disposto no artigo 26 da Instrução CVM 400.</p> <p>Na hipótese de restituição de quaisquer valores aos Investidores, estes deverão fornecer recibo de quitação relativo aos valores restituídos, bem como efetuar a devolução dos Boletins de Subscrição, conforme o caso, das Novas Cotas cujos valores tenham sido restituídos.</p>
<p>Demais Características da Emissão e da Oferta</p>	<p>As demais características da Emissão, da Oferta e das Novas Cotas encontram-se descritas no Prospecto Definitivo.</p>

9. DATA DO INÍCIO DE DISTRIBUIÇÃO PÚBLICA

26 de fevereiro de 2021.

10. DATA DE LIQUIDAÇÃO

01 de abril de 2021.



11. CRONOGRAMA ESTIMADO DAS ETAPAS DA OFERTA

Encontra-se abaixo o cronograma estimado para as principais etapas da Oferta:

Evento	Etapas	Data prevista ⁽¹⁾⁽²⁾⁽³⁾
I.	Protocolo do pedido de registro da Oferta na CVM e na B3	15/01/2021
II.	Atendimento de exigências CVM	03/02/2021
III.	Registro da Oferta	19/02/2021
IV.	Divulgação do Anúncio de Início Divulgação do Prospecto Definitivo Data de Identificação para Cotistas com Direito de Preferência	19/02/2021
V.	Início do período para exercício do Direito de Preferência e negociação do Direito de Preferência tanto na B3 quanto no Escriturador	26/02/2021
VI.	Início do Período de Subscrição (fora do Direito de Preferência)	26/02/2021
VII.	Encerramento da negociação do Direito de Preferência na B3	08/03/2021
VIII.	Encerramento do exercício do Direito de Preferência na B3	10/03/2021
IX.	Encerramento da negociação do Direito de Preferência no Escriturador	10/03/2021
X.	Encerramento do exercício do Direito de Preferência no Escriturador	11/03/2021
XI.	Data de Liquidação do Direito de Preferência	11/03/2021
XII.	Divulgação do Comunicado de Encerramento do Período de Exercício do Direito de Preferência	12/03/2021
XIII.	Início do período de exercício do Direito de Subscrição de Sobras	15/03/2021
XIV.	Encerramento do período de exercício do Direito de Subscrição de Sobras na B3	18/03/2021
XV.	Encerramento do período de exercício do Direito de Subscrição de Sobras no Escriturador	19/03/2021
XVI.	Data de Liquidação do Direito de Subscrição de Sobras	19/03/2021
XVII.	Divulgação do Comunicado de Encerramento do período exercício do Direito de Subscrição de Sobras	22/03/2021
XVIII.	Encerramento do Período de Subscrição (fora do Direito de Preferência)	26/03/2021
XIX.	Data de realização do Procedimento de Alocação (fora do Direito de Preferência)	29/03/2021
XX.	Data de Liquidação da Oferta	01/04/2021
XXI.	Data máxima para encerramento da Oferta e divulgação do Anúncio de Encerramento	19/08/2021

⁽¹⁾ As datas são meramente indicativas e estão sujeitas a alterações, atrasos e antecipações sem aviso prévio, a critério dos Coordenadores. Qualquer modificação no cronograma da distribuição deverá ser comunicada à CVM e poderá ser analisada como modificação da Oferta, seguindo o disposto nos artigos 25 e 27 da Instrução CVM nº 400/03.

⁽²⁾ A principal variável do cronograma tentativo é o processo com a CVM.

⁽³⁾ Caso ocorram alterações das circunstâncias, revogação, modificação, suspensão ou cancelamento da Oferta, tal cronograma poderá ser alterado. Para informações sobre manifestação de aceitação à Oferta, manifestação de revogação da aceitação à Oferta, modificação da Oferta, suspensão da Oferta e cancelamento ou revogação da Oferta, e sobre os prazos, termos, condições e forma para devolução e reembolso dos valores dados em contrapartida às Novas Cotas, veja as Seções "Alteração das Circunstâncias, Revogação ou Modificação da Oferta" e "Suspensão ou Cancelamento da Oferta", página 98 do Prospecto Definitivo.

12. DIVULGAÇÃO DE ANÚNCIOS DA OFERTA

Este Anúncio de Início foi e o Anúncio de Encerramento, eventuais anúncios de retificação, bem como todo e qualquer aviso ou comunicado relativo à Oferta serão disponibilizados, até o encerramento da Oferta, nas páginas na rede mundial de computadores do Administrador, das Instituições Participantes da Oferta, da CVM, da B3, do Fundos.net, administrado pela B3, e da ANBIMA, nos seguintes *websites*: **(i) Administrador: [website: https://www.brtrust.com.br/?administracao=rbr-properties-fi&lang=pt](https://www.brtrust.com.br/?administracao=rbr-properties-fi&lang=pt)** (neste *website* clicar em "Anúncio de Início" ou "Anúncio de Encerramento" ou "Comunicado de Encerramento do Período de Exercício do Direito de Preferência" ou em quaisquer comunicados ao mercado relativos a tais eventos relacionados à Oferta); **(ii) Gestor: <https://www.rbrasset.com.br/properties/>** (neste *website*, clicar em "Central de Downloads" e em seguida clicar em "Anúncio de Início" ou "Anúncio de Encerramento" ou "Comunicado de Encerramento do Período de Exercício do Direito de Preferência" ou em quaisquer comunicados ao mercado relativos a tais eventos relacionados à Oferta); **(iii) Coordenador Líder: www.xpi.com.br** (neste *website* clicar em "Investimentos", depois clicar em "Oferta Pública", em seguida clicar em "Fundo de Investimento Imobiliário RBR Properties - FII Oferta Pública de Distribuição da 5ª Emissão de Cotas do Fundo" e, então, clicar em "Anúncio de Início" ou "Anúncio de Encerramento" ou "Comunicado de Encerramento do Período de Exercício do Direito de Preferência" ou em quaisquer comunicados ao mercado relativos a tais eventos relacionados à Oferta); **(iv) Safra: <https://www.safra.com.br/sobre/banco-de-investimento/ofertas-publicas.htm>** (neste *website* clicar em "Fundo de Investimento Imobiliário – RBR Properties", e, então, clicar em, "Anúncio de Início" ou "Anúncio de Encerramento" ou "Comunicado de Encerramento do Período de Exercício do Direito de Preferência" ou em quaisquer comunicados ao mercado relativos a tais eventos relacionados à Oferta); **(v) CVM: <https://www.gov.br/cvm/pt-br>** (neste *website* acessar "Centrais de Conteúdo", clicar em "Central de Sistemas da CVM", clicar em "Ofertas Públicas", em seguida em "Ofertas Registradas ou Dispensadas", selecionar "2021" e clicar em "Entrar", acessar em "RS" em "Quotas de Fundo Imobiliário", clicar em "Fundo de Investimento Imobiliário RBR Properties - FII", e, então, localizar o "Anúncio de Início", "Anúncio de Encerramento" ou "Comunicado de Encerramento do Período de Exercício do Direito de Preferência" ou em quaisquer comunicados ao mercado relativos a tais eventos relacionados à Oferta); **(vi) B3: www.b3.com.br** (neste *website* e clicar em "Home", depois clicar em "Produtos e Serviços", depois clicar "Solução para Emissores", depois clicar em "Ofertas Públicas", depois clicar em "Oferta em Andamento", depois clicar em "Fundos", e depois selecionar "Fundo de Investimento Imobiliário RBR Properties - FII - 5ª Emissão" e, então, localizar o Anúncio de Início,

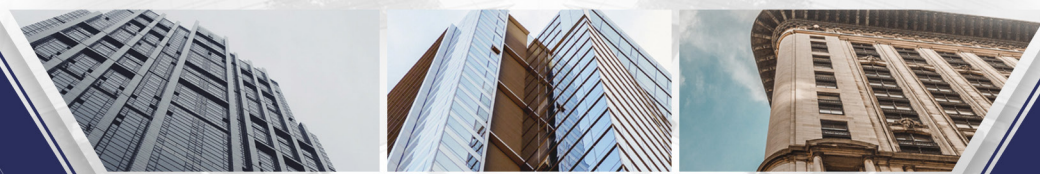

o Anúncio de Encerramento, “Comunicado de Encerramento do Período de Exercício do Direito de Preferência”, ou quaisquer comunicados ao mercado relativos a tais eventos relacionados à Oferta); e **(vii) Fundos.Net:** <https://www.gov.br/cvm/pt-br> (neste *website* acessar “Centrais de Conteúdo”, clicar em “Central de Sistemas da CVM”, clicar em “Consulta a Fundos”, “Fundos de Investimento”, buscar por “Fundo de Investimento Imobiliário RBR Properties - FII”, acessar “Fundo de Investimento Imobiliário RBR Properties - FII”, clicar em “Fundos.NET”, e, então, localizar o “Anúncio de Início” ou “Anúncio de Encerramento” ou “Comunicado de Encerramento do Período de Exercício do Direito de Preferência” ou em quaisquer comunicados ao mercado relativos a tais eventos relacionados à Oferta).

13. PROSPECTO DEFINITIVO

O Prospecto Definitivo está disponível nas seguintes páginas da Internet: **(i) Administrador:** <https://www.brtrust.com.br/?administracao=rbr-properties-fii&lang=pt> (neste *website* clicar em “Prospecto Definitivo”); **(ii) Gestor:** <https://www.rbrasset.com.br/properties/> (neste *website*, clicar em “Central de Downloads” e em seguida clicar em “Prospecto Definitivo”); **(iii) Coordenador Líder:** www.xpi.com.br (neste *website* clicar em “Investimentos”, depois clicar em “Oferta Pública”, em seguida clicar em “Fundo de Investimento Imobiliário RBR Properties - FII Oferta Pública de Distribuição da 5ª Emissão de Cotas do Fundo” e, então, clicar em, “Prospecto Definitivo”); **(iv) Safra:** <https://www.safra.com.br/sobre/banco-de-investimento/ofertas-publicas.htm> (neste *website* clicar em “Fundo de Investimento Imobiliário – RBR Properties”, e, então, clicar em “Prospecto Definitivo”); **(v) CVM:** <https://www.gov.br/cvm/pt-br> (neste *website* acessar “Centrais de Conteúdo”, clicar em “Central de Sistemas da CVM”, clicar em “Ofertas Públicas”, em seguida em “Ofertas Registradas ou Dispensadas”, selecionar “2021” e clicar em “Entrar”, acessar em “R\$” em “Quotas de Fundo Imobiliário”, em seguida clicar “Fundo de Investimento Imobiliário RBR Properties - FII” e então localizar “Prospecto Definitivo”); **(vi) B3:** www.b3.com.br (neste *website* e clicar em “Home”, depois clicar em “Produtos e Serviços”, depois clicar “Solução para Emissores”, depois clicar em “Ofertas Públicas”, depois clicar em “Oferta em Andamento”, depois clicar em “Fundos”, e depois selecionar “Fundo de Investimento Imobiliário RBR Properties - FII - 5ª Emissão” e, então, localizar o Prospecto Definitivo); e **(vii) Fundos.Net:** <https://www.gov.br/cvm/pt-br> (neste *website* acessar “Centrais de Conteúdo”, clicar em “Central de Sistemas da CVM”, clicar em “Consulta a Fundos”, “Fundos de Investimento”, buscar por “Fundo de Investimento Imobiliário RBR Properties - FII”, acessar “Fundo de Investimento Imobiliário RBR Properties - FII”, clicar em “Fundos.NET”, e, então, localizar o “Prospecto Definitivo”).

14. INFORMAÇÕES COMPLEMENTARES

Para informações mais detalhadas a respeito do Fundo, das Novas Cotas, da Emissão e da Oferta, o Investidor da Oferta deve consultar o Prospecto Definitivo, disponível nos endereços indicados no item 13 acima, bem como o Regulamento. O Prospecto Definitivo contém informações adicionais e complementares a este Anúncio de Início, que possibilitam aos Investidores da Oferta uma análise detalhada dos termos e condições da Oferta e dos riscos a ela inerentes.

O investimento no Fundo sujeita o Investidor da Oferta a riscos, conforme descritos na seção “Fatores de Risco” do Prospecto Definitivo.

As aplicações realizadas no Fundo não contam com garantia **(i)** do Administrador, do Gestor, das Instituições Participantes da Oferta ou de suas respectivas partes relacionadas; **(ii)** de qualquer mecanismo de seguro; ou **(iii)** do Fundo Garantidor de Créditos - FGC.

Não houve classificação de risco para as Novas Cotas.

LEIA ATENTAMENTE O REGULAMENTO E O PROSPECTO DEFINITIVO ANTES DE ACEITAR A OFERTA, EM ESPECIAL A SEÇÃO FATORES DE RISCO.

O REGISTRO DA OFERTA NÃO IMPLICA, POR PARTE DA CVM, GARANTIA DE VERACIDADE DAS INFORMAÇÕES PRESTADAS, OU JULGAMENTO SOBRE A QUALIDADE DO FUNDO, DE SEU ADMINISTRADOR, DE SEU GESTOR, DE SUA POLÍTICA DE INVESTIMENTOS, DOS ATIVOS IMOBILIÁRIOS QUE CONSTITUÍREM SEU OBJETO OU, AINDA, DAS NOVAS COTAS A SEREM DISTRIBUÍDAS.

São Paulo, 19 de fevereiro de 2021

COORDENADOR LÍDER



COORDENADOR



GESTOR



ADMINISTRADOR



ASSESSOR JURÍDICO DO COORDENADOR LÍDER



ASSESSOR JURÍDICO DO GESTOR

