

# PROSPECTO DEFINITIVO

## OFERTA PÚBLICA PRIMÁRIA DE DISTRIBUIÇÃO DA 9ª (NONA) EMISSÃO DE COTAS DO VALORA CRI CDI FUNDO DE INVESTIMENTO IMOBILIÁRIO - FII

CNPJ nº 29.852.732/0001-91

ADMINISTRADORA



**BTG PACTUAL SERVIÇOS FINANCEIROS S.A.**  
**DISTRIBUIDORA DE TÍTULOS E VALORES MOBILIÁRIOS**

CNPJ nº 59.281.253/0001-23

Praia de Botafogo, nº 501, Botafogo, CEP 22250-911, Rio de Janeiro - RJ

GESTORA

# VALORA

INVESTIMENTOS

**VALORA IMOBILIÁRIO E INFRAESTRUTURA LTDA.**

CNPJ 07.559.989/0001-17

Avenida Presidente Juscelino Kubitschek, nº 1.830, conjunto 32, Torre 2, CEP 04543-900, São Paulo - SP



**CÓDIGO ISIN DAS COTAS DO FUNDO Nº BRVGIRCTF008**

**CÓDIGO DE NEGOCIAÇÃO DAS COTAS NA B3: VGIR11**

**TIPO ANBIMA: PAPEL CRI GESTÃO ATIVA**

**SEGMENTO ANBIMA: MULTICATEGORIA**

**REGISTRO DA OFERTA Nº CVM/SRE/AUT/FII/PRI/2024/281, EM 11 DE OUTUBRO DE 2024 \***

**\*Concedido por Meio do Rito de Registro Automático de Distribuição, nos Termos da Resolução CVM 160**

Oferta pública primária de distribuição de, inicialmente, 41.493.776 (quarenta e uma milhões e quatrocentas e noventa e três mil e setecentas e setenta e seis) cotas ("Novas Cotas"), sem considerar o Lote Adicional (conforme abaixo definido), integrantes da 9ª (nona) emissão do VALORA CRI CDI FUNDO DE INVESTIMENTO IMOBILIÁRIO - FII, fundo de investimento imobiliário inscrito no Cadastro Nacional de Pessoa Jurídica ("CNPJ") sob o nº 29.852.732/0001-91 ("Fundo" e "Oferta", respectivamente), todas nominativas e escriturais, em classe e série únicas, com preço unitário de emissão de R\$ 9,64 (nove reais e sessenta e quatro centavos) por Nova Cota, sem considerar a Taxa de Distribuição Primária (conforme adiante definido) ("Preço de Emissão"). No âmbito da Oferta, será devida taxa de distribuição primária no valor de R\$ 0,24 (vinte e quatro centavos) por Nova Cota ("Taxa de Distribuição Primária"), de modo que os subscritores das Novas Cotas deverão pagar o total de R\$ 9,88 (nove reais e oitenta e oito centavos) ("Preço de Subscrição") por Nova Cota, considerando o Preço de Emissão acrescido da Taxa de Distribuição Primária. Os recursos provenientes da Taxa de Distribuição Primária serão utilizados para pagamento de parte dos custos e despesas da Oferta, sendo certo que (i) eventual saldo positivo da Taxa de Distribuição Primária será incorporado ao patrimônio do Fundo; e (ii) eventuais custos e despesas da Oferta não arcados pela Taxa de Distribuição Primária serão de responsabilidade da Gestora. A Oferta será realizada no montante total de, inicialmente,

## R\$ 400.000.000,64\*

(quatrocentos milhões de reais e sessenta e quatro centavos)

\*sem considerar a Taxa de Distribuição Primária ("Montante Inicial da Oferta"), podendo o Montante Inicial da Oferta ser (i) aumentado em virtude da emissão total ou parcial do Lote Adicional; ou (ii) diminuído em virtude da Distribuição Parcial (conforme definido neste Prospecto Definitivo), desde que observado o montante mínimo da Oferta, correspondente a 4.149.378 (quatro milhões e cento e quarenta e nove mil e trezentas e setenta e oito) Novas Cotas, perfazendo o volume mínimo de R\$ 40.000.003,92 (quarenta milhões e três reais e noventa e dois centavos), sem considerar a Taxa de Distribuição Primária ("Montante Mínimo da Oferta").

Nos termos e conforme os limites estabelecidos no artigo 50 da Resolução da CVM nº 160, de 13 de julho de 2022, conforme em vigor ("Resolução CVM 160"), o Montante Inicial da Oferta poderá ser acrescido em até 25% (vinte e cinco por cento), ou seja, em até R\$ 100.000.000,16 (cem milhões de reais e dezesseis centavos), sem considerar a Taxa de Distribuição Primária, correspondente a 10.373.444 (dez milhões e trezentas e setenta e três mil e quatrocentas e quarenta e quatro) Novas Cotas ("Novas Cotas do Lote Adicional"), de forma que o montante total da Oferta poderá ser de até R\$500.000.000,80 (quinhentos milhões de reais e oitenta centavos), sem considerar a Taxa de Distribuição Primária, equivalente a 51.867.220 (cinquenta e um milhões e oitocentas e sessenta e sete mil e duzentas e vinte) Novas Cotas. As Novas Cotas do Lote Adicional, caso emitidas, serão ofertadas nas mesmas condições, preço e características das Novas Cotas inicialmente ofertadas, sendo certo que a definição acerca do exercício ou não da opção de emissão das Novas Cotas do Lote Adicional ocorrerá na data do Procedimento de Alocação (conforme definido neste Prospecto Definitivo), sem a necessidade de novo pedido de registro ou modificação dos termos da Oferta ("Lote Adicional").

A Oferta será realizada sob a coordenação da XP INVESTIMENTOS CORRETORA DE CÂMBIO, TÍTULOS E VALORES MOBILIÁRIOS S.A., instituição financeira integrante do sistema de distribuição de valores mobiliários, com sede na cidade do Rio de Janeiro, estado do Rio de Janeiro, na Avenida Ataulfo de Paiva, nº 153, sala 201 (parte), CEP 22440-032, inscrito no CNPJ nº 02.332.886/0001-04, na qualidade de instituição intermediária líder da Oferta ("Coordenador Líder"). O processo de distribuição das Novas Cotas poderá contar, ainda, com a adesão de outras instituições financeiras autorizadas a operar no mercado de capitais, credenciadas ou não junto à B3 S.A. - BRASIL, BOLSA, BALCÃO, sociedade por ações com sede na cidade de São Paulo, estado de São Paulo, na Praça Antônio Prado, nº 48, 7º andar, CEP 01010-901, inscrita no CNPJ sob o nº 09.346.601/0001-25 ("B3"), convidadas a participar da Oferta pelo Coordenador Líder ("Participantes Especiais" e, em conjunto com o Coordenador Líder, as "Instituições Participantes da Oferta").

As Novas Cotas serão admitidas para: (i) distribuição e liquidação no mercado primário por meio do "Sistema DDA - Sistema de Distribuição de Ativos" ("DDA"); e (ii) negociação e liquidação no mercado secundário por meio do mercado de bolsa, ambos administrados e operacionalizados pela B3, sendo as negociações e os eventos de pagamento liquidados financeiramente e as Novas Cotas custodiadas eletronicamente na B3. O Escriturador será responsável pela custódia das Novas Cotas que não estiverem custodiadas eletronicamente na B3.

**O CUSTO UNITÁRIO DE DISTRIBUIÇÃO DA OFERTA É DE R\$ 0,34 (TRINTA E QUATRO CENTAVOS) POR NOVA COTA, CONSIDERANDO A DISTRIBUIÇÃO DO MONTANTE INICIAL DA OFERTA, SENDO QUE O CUSTO UNITÁRIO DE DISTRIBUIÇÃO SERÁ ARCADO EM PARTE PELA GESTORA E EM PARTE PELA TAXA DE DISTRIBUIÇÃO PRIMÁRIA.**

**A CVM NÃO REALIZOU ANÁLISE PRÉVIA DO CONTEÚDO DESTES PROSPECTO DEFINITIVO NEM DOS DOCUMENTOS DA OFERTA. AS NOVAS COTAS NÃO CONTARÃO COM CLASSIFICAÇÃO DE RISCO CONFERIDA POR AGÊNCIA CLASSIFICADORA DE RISCO EM FUNCIONAMENTO NO PAÍS.**

**A RESPONSABILIDADE DO COTISTA É ILIMITADA, DE FORMA QUE ELE PODE SER CHAMADO A COBRIR UM EVENTUAL PATRIMÔNIO LÍQUIDO NEGATIVO DO FUNDO.**

**OS INVESTIDORES DEVEM LER A SEÇÃO "FATORES DE RISCO" DESTES PROSPECTO DEFINITIVO, NAS PÁGINAS 13 A 32.**

**O REGISTRO DA PRESENTE OFERTA NÃO IMPLICA, POR PARTE DA CVM, GARANTIA DE VERACIDADE DAS INFORMAÇÕES PRESTADAS OU JULGAMENTO SOBRE A QUALIDADE DOS OFERTANTES, BEM COMO SOBRE AS NOVAS COTAS A SEREM DISTRIBUÍDAS.**

**ESTE PROSPECTO DEFINITIVO ESTÁ DISPONÍVEL NAS PÁGINAS DA REDE MUNDIAL DE COMPUTADORES DA ADMINISTRADORA, DA GESTORA, DAS INSTITUIÇÕES PARTICIPANTES DA OFERTA, DA CVM, DO FUNDOS.NET E DA B3, NOS TERMOS DO ARTIGO 13 DA RESOLUÇÃO CVM 160.**

**QUAISQUER OUTRAS INFORMAÇÕES OU ESCLARECIMENTOS SOBRE O FUNDO, AS NOVAS COTAS, A OFERTA E ESTE PROSPECTO DEFINITIVO PODERÃO SER OBTIDOS JUNTO À ADMINISTRADORA, À GESTORA, AO COORDENADOR LÍDER E/OU CVM, POR MEIO DOS ENDEREÇOS, TELEFONES E E-MAILS INDICADOS NESTE PROSPECTO DEFINITIVO.**

A data deste Prospecto Definitivo é 16 de outubro de 2024.

COORDENADOR LÍDER



ASSESSOR LEGAL DA GESTORA

**madrone FIALHO**  
advogados

ASSESSOR LEGAL DO COORDENADOR LÍDER

**CESCON**  
BARRIEU



(Esta página foi intencionalmente deixada em branco)

# ÍNDICE

<b>2. PRINCIPAIS CARACTERÍSTICAS DA OFERTA.....</b>	<b>1</b>
2.1 Breve descrição da oferta.....	3
A Oferta.....	3
Deliberação sobre a Oferta e a Emissão.....	3
2.2 Apresentação da classe ou subclasse de cotas, conforme o caso, com as informações que o administrador deseja destacar em relação àquelas contidas no regulamento .....	4
2.3 Identificação do público-alvo .....	4
2.4 Indicação sobre a admissão à negociação em mercados organizados .....	5
2.5 Valor nominal unitário de cada cota e custo unitário de distribuição.....	5
2.6 Valor total da oferta e valor mínimo da oferta .....	6
Montante Inicial da Oferta.....	6
Lote Adicional .....	6
Montante Mínimo da Oferta .....	6
2.7 Quantidade de cotas a serem ofertadas de cada classe e subclasse, se for o caso .....	6
<b>3. DESTINAÇÃO DOS RECURSOS.....</b>	<b>7</b>
3.1 Exposição clara e objetiva do destino dos recursos provenientes da emissão cotejando à luz de sua política de investimento, descrevendo-a sumariamente .....	9
3.2 Indicar a eventual possibilidade de destinação dos recursos a quaisquer ativos em relação às quais possa haver conflito de interesse, informando as aprovações necessárias existentes e/ou a serem obtidas, incluindo nesse caso nos fatores de risco, explicação objetiva sobre a falta de transparência na formação dos preços destas operações .....	10
3.3 No caso de apenas parte dos recursos almejados com a oferta vir a ser obtida por meio da distribuição, informar quais objetivos serão prioritários .....	12
<b>4. FATORES DE RISCO .....</b>	<b>13</b>
4.1 Em ordem decrescente de relevância, os principais fatores de risco associados à oferta e ao emissor .....	15
Risco de alteração da legislação aplicável ao Fundo e/ou aos Cotistas.....	15
Riscos relacionados à rentabilidade do investimento em valores mobiliários.....	15
Risco de crédito .....	15
Riscos relacionados à rentabilidade do Fundo .....	16
Risco de mercado das Cotas do Fundo .....	16
Fatores macroeconômicos relevantes .....	16
Risco de mercado dos Ativos do Fundo .....	17
Riscos referentes aos impactos causados por surtos, epidemias, pandemias e/ou endemias de doenças .....	17
Riscos institucionais .....	17
Risco de crédito relacionado aos Ativos Alvo .....	18
Riscos relativos aos CRI, às LCI e às LH .....	18
Riscos relativos ao setor de securitização imobiliária e às companhias securitizadoras .....	18
Riscos relacionados aos créditos que lastreiam os CRI .....	19
Risco relativo à desvalorização ou perda dos imóveis que garantem os CRI .....	19
Riscos tributários .....	19
Riscos relativos ao setor imobiliário.....	20
Riscos de alterações nas práticas contábeis .....	20
Riscos regulatórios .....	21
Risco imobiliário .....	21
Risco de Vacância .....	21
Riscos jurídicos .....	21
Risco da morosidade da justiça brasileira .....	21
Risco relativo à elaboração do Estudo de Viabilidade pela Gestora .....	22
Risco de potencial conflito de interesse .....	22
Risco de discricionariedade de investimento pela Gestora e pela Administradora .....	22
Risco de ausência de proposta vinculante para o <i>pipeline</i> indicativo.....	23
Risco de Atrasos e/ou não Conclusão das Obras de Empreendimentos Imobiliários.....	23
Risco decorrente da não obrigatoriedade de revisões e/ou atualizações de projeções.....	23
Liquidez Reduzida dos Investimentos .....	23
Risco de desempenho passado.....	24
Risco da Distribuição Parcial.....	24
Risco de não concretização da Oferta.....	24
Riscos relacionados à ocorrência de casos fortuitos e eventos de força maior.....	24

Risco decorrente da entrada em vigor da Resolução CVM 175.....	24
Risco de regularidade dos imóveis que lastreiam ou garantem os investimentos do Fundo .....	24
Risco relativo à impossibilidade de negociação das Novas Cotas no mercado secundário até o encerramento da Oferta .....	25
Risco operacional .....	25
Risco de decisões judiciais desfavoráveis.....	25
Risco relativo à concentração e pulverização .....	25
Risco de concentração da carteira do Fundo.....	25
Risco de desenquadramento passivo involuntário .....	26
Risco decorrente da importância da Gestora e sua substituição.....	26
Riscos relativos à inexistência de ativos que se enquadrem na Política de Investimento .....	26
Riscos relativos aos Ativo Alvo.....	26
Riscos do uso de derivativos.....	26
Risco decorrente da prestação dos serviços de gestão para outros fundos de investimento .....	26
Risco relativo à não substituição da Administradora ou da Gestora .....	27
Risco de inexistência de quórum nas deliberações a serem tomadas pela Assembleia Geral de Cotistas.....	27
Risco de governança.....	27
Participação de pessoas vinculadas na Oferta .....	27
Risco de falha de liquidação pelos Investidores .....	28
Risco de liquidação antecipada do Fundo.....	28
Propriedade da Cota em contraposição à propriedade dos títulos e valores mobiliários.....	28
Riscos relativos ao pré-pagamento ou amortização extraordinária dos ativos .....	28
Risco de disponibilidade de caixa.....	28
Risco Relativo ao prazo de duração indeterminado do Fundo .....	28
Risco relativo às novas emissões de Cotas .....	28
Risco decorrente de alterações do Regulamento.....	29
Risco em função da ausência de análise prévia pela CVM e pela ANBIMA.....	29
Risco de desapropriação .....	29
Riscos ambientais .....	29
A diligência jurídica foi realizada com escopo restrito.....	30
Risco de lançamento de novos empreendimentos imobiliários comerciais próximos aos imóveis cuja exploração está vinculada a cotas e/ou títulos investidos pelo Fundo, o que poderá dificultar a capacidade de alienar, renovar as locações ou locar espaços para novos inquilinos.....	30
Inexistência de rendimento pré-determinado .....	30
Risco da marcação a mercado.....	30
Risco de diluição .....	30
Risco de eventual descumprimento por quaisquer dos Participantes Especiais de obrigações relacionadas à Oferta poderá acarretar seu desligamento do grupo de instituições responsáveis pela colocação das Novas Cotas, com o consequente cancelamento de todas as intenções de investimento feitas perante tais Participantes Especiais.....	31
Risco de exposição associados à locação e venda de imóveis .....	31
Riscos de o Fundo vir a ter patrimônio líquido negativo e de os Cotistas terem que efetuar aportes de capital .....	31
Risco relacionado ao período de exercício do Direito de Preferência e Período de Coleta de Intenções de Investimento serem concomitantes.....	31
Riscos de formalização das garantias atreladas aos Ativos.....	32
<b>5. CRONOGRAMA.....</b>	<b>33</b>
5.1 Cronograma das etapas da oferta, destacando no mínimo: .....	35
<b>6. INFORMAÇÕES SOBRE AS COTAS NEGOCIADAS .....</b>	<b>37</b>
6.1 Cotação em bolsa de valores ou mercado de balcão dos valores mobiliários a serem distribuídos, inclusive no exterior, identificando: (i) cotação mínima, média e máxima de cada ano, nos últimos 5 (cinco) anos; cotação mínima, média e máxima de cada trimestre, nos últimos 2 (dois) anos; e cotação mínima, média e máxima de cada mês, nos últimos 6 (seis) meses.....	39
6.2 Informações sobre a existência de direito de preferência na subscrição de novas cotas .....	39
6.3 Indicação da diluição econômica imediata dos cotistas que não subscreverem as cotas ofertadas, calculada pela divisão da quantidade de novas cotas a serem emitidas pela soma dessa quantidade com a quantidade inicial de cotas antes da emissão em questão multiplicando o quociente obtido por 100 (cem).....	41
Posição patrimonial do Fundo antes e após a Oferta .....	41
6.4 Justificativa do preço de emissão das cotas, bem como do critério adotado para sua fixação .....	41
<b>7. RESTRIÇÕES A DIREITOS DE INVESTIDORES NO CONTEXTO DA OFERTA .....</b>	<b>43</b>
7.1 Descrição de eventuais restrições à transferência das cotas.....	45
7.2 Declaração em destaque da inadequação do investimento, caso aplicável, especificando os tipos de investidores para os quais o investimento é considerado inadequado.....	45

7.3 Esclarecimento sobre os procedimentos previstos nos artigos 69 e 70 da Resolução CVM 160 a respeito da eventual modificação da oferta, notadamente quanto aos efeitos do silêncio do investidor.....	45
----------------------------------------------------------------------------------------------------------------------------------------------------------------------------------------------------------	----

## **8. OUTRAS CARACTERÍSTICAS DA OFERTA ..... 47**

8.1 Eventuais condições a que a oferta pública esteja submetida .....	49
Distribuição Parcial .....	49
Condições Suspensivas.....	49
8.2 Eventual destinação da oferta pública ou partes da oferta pública a investidores específicos e a descrição destes investidores.....	50
Oferta Não Institucional .....	50
Critério de Rateio da Oferta Não Institucional .....	51
Oferta Institucional .....	52
Critério de Colocação da Oferta Institucional.....	52
Disposições Comuns ao Direito de Preferência, à Oferta Não Institucional e à Oferta Institucional.....	52
8.3 Autorizações necessárias à emissão ou à distribuição das cotas, indicando a reunião em que foi aprovada a operação .....	53
8.4 Regime de distribuição .....	53
8.5 Dinâmica de coleta de intenções de investimento e determinação do preço ou taxa.....	53
Plano de Distribuição.....	54
Procedimento de Alocação .....	56
Liquidação da Oferta .....	56
8.6 Admissão à negociação em mercado organizado.....	57
8.7 Formador de mercado .....	57
8.8 Contrato de estabilização, quando aplicável .....	57
8.9 Requisitos ou exigências mínimas de investimento, caso existam.....	57

## **9. VIABILIDADE ECONÔMICO-FINANCEIRA ..... 59**

9.1 Estudo de viabilidade técnica, comercial, econômica e financeira do empreendimento imobiliário que contemple, no mínimo, retorno do investimento, expondo clara e objetivamente cada uma das premissas adotadas para a sua elaboração.....	61
------------------------------------------------------------------------------------------------------------------------------------------------------------------------------------------------------------------------------------------------	----

## **10. RELACIONAMENTO E CONFLITO DE INTERESSES ..... 63**

10.1 Descrição individual das operações que suscitem conflitos de interesse, ainda que potenciais, para o gestor ou administrador do fundo, nos termos da regulamentação aplicável ao tipo de fundo objeto da oferta .....	65
Relacionamento entre a Administradora e o Coordenador Líder.....	65
Relacionamento entre a Administradora e a Gestora .....	65
Relacionamento entre a Administradora e o Custodiante .....	65
Relacionamento entre a Administradora os Ativos do Fundo.....	65
Relacionamento entre a Gestora e o Coordenador Líder .....	66
Relacionamento entre a Gestora e o Custodiante.....	66
Relacionamento entre a Gestora e os Ativos do Fundo.....	66
Relacionamento entre o Custodiante e o Coordenador Líder.....	66
Potenciais Conflitos de Interesses.....	66

## **11. CONTRATO DE DISTRIBUIÇÃO ..... 67**

11.1 Condições do contrato de distribuição no que concerne à distribuição das cotas junto ao público investidor em geral e eventual garantia de subscrição prestada pelos coordenadores e demais consorciados, especificando a participação relativa de cada um, se for o caso, além de outras cláusulas consideradas de relevância para o investidor, indicando o local onde a cópia do contrato está disponível para consulta ou reprodução .....	69
11.2 Demonstrativo dos custos da distribuição, discriminando: .....	73

## **12. INFORMAÇÕES RELATIVAS AO DESTINATÁRIO DOS RECURSOS..... 75**

12.1 Quando os recursos forem preponderantemente destinados ao investimento em emissor que não possua registro junto à CVM:.....	77
----------------------------------------------------------------------------------------------------------------------------------	----

## **13. DOCUMENTOS E INFORMAÇÕES INCORPORADOS AO PROSPECTO POR REFERÊNCIA OU COMO ANEXOS..... 79**

13.1 Regulamento do fundo, contendo corpo principal e anexo da classe de cotas, se for o caso .....	81
13.2 Demonstrações financeiras da classe de cotas, relativas aos 3 (três) últimos exercícios encerrados, com os respectivos pareceres dos auditores independentes e eventos subsequentes, exceto quando o emissor não as possua por não ter iniciado suas atividades previamente ao referido período .....	81

## **14. IDENTIFICAÇÃO DAS PESSOAS ENVOLVIDAS..... 83**

14.1 Denominação social, endereço comercial, endereço eletrônico e telefones de contato do administrador e do gestor.....	85
14.2 Nome, endereço comercial e telefones dos assessores (financeiros, jurídicos etc.) envolvidos na oferta e responsáveis por fatos ou documentos citados no prospecto .....	85

14.3 Nome, endereço comercial e telefones dos auditores responsáveis por auditar as demonstrações financeiras dos 3 (três) últimos exercícios sociais .....	85
14.4 Declaração de que quaisquer outras informações ou esclarecimentos sobre a classe de cotas e a distribuição em questão podem ser obtidos junto ao coordenador líder e demais instituições consorciadas e na CVM .....	85
14.5 Declaração de que o registro de emissor se encontra atualizado .....	86
14.6 Declaração nos termos do artigo 24 da Resolução CVM 160, atestando a veracidade das informações contidas no prospecto.....	86
<b>15. OUTROS DOCUMENTOS E INFORMAÇÕES QUE A CVM JULGAR NECESSÁRIO .....</b>	<b>87</b>
<b>16. OUTRAS INFORMAÇÕES .....</b>	<b>89</b>
Base legal .....	91
Prazo de duração do Fundo.....	91
Política de divulgação de informações.....	91
Público-alvo do Fundo.....	91
Objetivo .....	91
Política de Investimento .....	92
Política de distribuição de resultados.....	93
Política de dissolução, liquidação e amortização parcial de Cotas.....	93
Informações sobre os quóruns mínimos estabelecidos para as deliberações das assembleias de Cotistas .....	95
Remuneração da Administradora, da Gestora e dos demais prestadores de serviço .....	95
<i>Taxa de Administração</i> .....	95
<i>Taxa de Performance</i> .....	95
Carteira de Ativos do Fundo.....	96
Política de exercício de direito de voto em assembleias de ativos detidos pelo fundo, em conformidade com o disposto na regulação e autorregulação vigente .....	96
Breve histórico dos terceiros contratados em nome do Fundo.....	97
Perfil da Administradora.....	97
Perfil da Gestora .....	97
Regras de tributação do Fundo .....	97
<i>Tributação Aplicável aos Cotistas do Fundo</i> .....	97
A) IOF/Títulos .....	97
B) IOF/Câmbio.....	98
C) IR.....	98
Regra geral, os Cotistas Residentes no Exterior estão sujeitos ao mesmo tratamento tributário aplicável aos Cotistas Residentes no Brasil. ....	99
<i>Tributação aplicável ao Fundo</i> .....	99
A) IOF/Títulos .....	99
B) IR.....	100
C) Outras considerações .....	100

## ANEXOS

<b>ANEXO I</b>	<b>INSTRUMENTO DE CONSTITUIÇÃO DO FUNDO .....</b>	<b>103</b>
<b>ANEXO II</b>	<b>REGULAMENTO .....</b>	<b>111</b>
<b>ANEXO III</b>	<b>ATOS DE APROVAÇÃO DA OFERTA .....</b>	<b>165</b>
<b>ANEXO IV</b>	<b>ESTUDO DE VIABILIDADE.....</b>	<b>205</b>
<b>ANEXO V</b>	<b>INFORME ANUAL DO FUNDO .....</b>	<b>227</b>



## **2. PRINCIPAIS CARACTERÍSTICAS DA OFERTA**

---



(Esta página foi intencionalmente deixada em branco)

## 2.1 Breve descrição da oferta

### A Oferta

As Novas Cotas serão objeto de distribuição pública, sob o regime de melhores esforços de colocação (“Emissão”), conduzida pela **XP INVESTIMENTOS CORRETORA DE CÂMBIO, TÍTULOS E VALORES MOBILIÁRIOS S.A.**, instituição financeira integrante do sistema de distribuição de valores mobiliários, com sede na cidade do Rio de Janeiro, estado do Rio de Janeiro, na Avenida Ataulfo de Paiva, nº 153, sala 201 (parte), CEP 22440-032, inscrito no CNPJ nº 02.332.886/0001-04, na qualidade de instituição intermediária líder da Oferta (“Coordenador Líder”), nos termos da Resolução da Comissão de Valores Mobiliários (“CVM”) nº 160, de 13 de julho de 2022, conforme em vigor (“Resolução CVM 160”), da Instrução CVM nº 472, de 31 de outubro de 2008, conforme em vigor (“Instrução CVM 472”), e do regulamento do **VALORA CRI CDI FUNDO DE INVESTIMENTO IMOBILIÁRIO - FII**, fundo de investimento imobiliário, inscrito no CNPJ sob o nº 29.852.732/0001-91 (“Fundo”), cuja última alteração foi aprovada no âmbito da consulta formal iniciada em 26 de janeiro de 2022, cujo termo de apuração foi divulgado em 04 de março de 2022 (“Regulamento”) e do “Contrato de Estruturação, Coordenação e Distribuição Pública, sob o Regime de Melhores Esforços de Colocação, das Cotas da 9ª (Nona) Emissão do Valora CRI CDI Fundo de Investimento Imobiliário - FII” celebrado em 11 de outubro de 2024, entre o Fundo, representado por sua administradora, a **BTG PACTUAL SERVIÇOS FINANCEIROS S.A. DISTRIBUIDORA DE TÍTULOS E VALORES MOBILIÁRIOS**, instituição financeira com sede na cidade do Rio de Janeiro, estado do Rio de Janeiro, na Praia de Botafogo, nº 501 - 5º andar parte, inscrita no CNPJ sob o nº 59.281.253/0001-23, devidamente credenciada pela CVM para o exercício da atividade de administração de carteiras de títulos e valores mobiliários, conforme Ato Declaratório nº 8.695, de 20 de março de 2006 (“Administradora”), o Coordenador Líder e a **VALORA IMOBILIÁRIO E INFRAESTRUTURA LTDA.**, sociedade limitada com sede na cidade de São Paulo, estado de São Paulo, na Avenida Presidente Juscelino Kubitschek, nº 1.830, conjunto 32, Torre 2, CEP 04543-900, inscrita no CNPJ sob o nº 07.559.989/0001-17, devidamente autorizada pela CVM como administradora de carteiras de valores mobiliários por meio do Ato Declaratório nº 9.620, de 28 de novembro de 2007 (“Gestora” e “Contrato de Distribuição”, respectivamente).

A Administradora, a Gestora e o Fundo serão referidos, em conjunto, como os “Ofertantes”.

A Oferta será conduzida sob o rito de registro automático de distribuição perante a CVM, nos termos do artigo 26, inciso VII da Resolução CVM 160.

### Deliberação sobre a Oferta e a Emissão

Os termos e condições da Emissão e da Oferta foram aprovados no âmbito da assembleia geral extraordinária do Fundo realizada de forma não presencial por meio de consulta formal enviada aos cotistas do Fundo (“Cotistas”) pela Administradora no dia 24 de setembro de 2024, e cujo termo de apuração foi divulgado em 10 de outubro de 2024 (“Ata da AGE”), de modo que referidos termos e condições foram ratificados pelo Administrador por meio do “Ato do Administrador do Valora CRI CDI Fundo de Investimento Imobiliário – FII”, datado de 11 de outubro de 2024 (“Ato do Administrador”), conforme divulgado em 11 de outubro de 2024 por meio de fato relevante. Posteriormente, os termos e condições da Oferta foram rerratificados por meio do “Ato do Administrador de Rerratificação do Valora CRI CDI Fundo de Investimento Imobiliário – FII” datado de 16 de outubro de 2024 (“Ato do Administrador de Rerratificação”) e, quando em conjunto com a Ata da AGE e o Ato do Administrador, os “Atos de Aprovação da Oferta”) conforme divulgado em 16 de outubro de 2024, por meio de fato relevante.

Os Atos de Aprovação encontram-se anexo a este Prospecto na forma do Anexo III.

A Oferta será registrada na ANBIMA - Associação Brasileira das Entidades dos Mercados Financeiro e de Capitais (“ANBIMA”), em atendimento ao disposto no “Código de Administração e Gestão de Recursos de Terceiros”, conforme em vigor, (“Código ANBIMA de Administração e Gestão”), e no “Código de Ofertas Públicas”, conforme em vigor, e suas “Regras e Procedimentos de Ofertas Públicas”, conforme em vigor (em conjunto, “Código ANBIMA de Ofertas”) e, quando em conjunto com o Código ANBIMA de Administração e Gestão, os “Códigos ANBIMA”), em até 7 (sete) dias contados da data de divulgação do Anúncio de Encerramento.

O Fundo foi registrado na ANBIMA, em atendimento ao disposto nos códigos ANBIMA vigentes à época.

Em 16 de outubro de 2024, foi disponibilizado nos Meios de Divulgação (conforme abaixo definido) descritos neste Prospecto Definitivo, um comunicado de modificação da Oferta (“Comunicado ao Mercado de Modificação da Oferta”), bem como a nova versão deste Prospecto Definitivo, o Ato do Administrador de Rerratificação e o respectivo fato relevante para alterar o cronograma indicativo da Oferta para refletir (i) a divulgação do Comunicado ao Mercado de Modificação da Oferta, da nova disponibilização deste Prospecto Definitivo, da divulgação do Ato do Administrador de Rerratificação e do respectivo fato relevante; bem como (ii) a alteração da data de encerramento do Período de Negociação do Direito de Preferência na B3.

Nos termos do §1º do artigo 69 da Resolução CVM 160, considerando que o Período de Exercício do Direito de Preferência e o Período de Coleta de Intenções de Investimento ainda não foi iniciado, não será necessária a abertura do período de desistência aos Investidores, Cotistas ou terceiros cessionários do Direito de Preferência (conforme abaixo definido).

## **2.2 Apresentação da classe ou subclasse de cotas, conforme o caso, com as informações que o administrador deseja destacar em relação àquelas contidas no regulamento**

As Novas Cotas possuirão os mesmos direitos e obrigações das cotas do Fundo (“Cotas”) atualmente existentes, as quais, observadas as demais disposições do Regulamento, **(i)** serão emitidas em classe e série únicas (não existindo diferenças acerca de qualquer vantagem ou restrição entre as Cotas) e conferem aos seus titulares idênticos direitos políticos, patrimoniais e econômicos, sendo que cada Cota confere ao seu titular o direito a um voto nas assembleias gerais de cotistas do Fundo; **(ii)** corresponderão a frações ideais do patrimônio líquido do Fundo; **(iii)** não serão resgatáveis; **(iv)** terão a forma escritural e nominativa; **(v)** conferirão aos seus titulares, desde que totalmente subscritas e integralizadas, direito de participar, integralmente, em quaisquer rendimentos do Fundo, se houver; **(vi)** não conferirão aos seus titulares propriedade sobre os ativos integrantes da carteira do Fundo ou sobre fração ideal desses ativos; **(vii)** no caso de emissão de novas Cotas pelo Fundo, conferirão aos seus titulares direito de preferência, nos termos do Regulamento, salvo se renunciado pelos Cotistas em assembleia geral de Cotistas; e **(viii)** serão registradas em contas de depósito individualizadas, mantidas pela **BTG PACTUAL SERVIÇOS FINANCEIROS S.A. DISTRIBUIDORA DE TÍTULOS E VALORES MOBILIÁRIOS**, acima qualificada (“Escriturador”) em nome dos respectivos titulares, a fim de comprovar a propriedade das Cotas e a qualidade de cotista do Fundo, sem emissão de certificados.

Sem prejuízo do disposto no subitem “(i)” acima, não podem votar nas assembleias gerais de Cotistas do Fundo **(i)** a Administradora ou a Gestora; **(ii)** os sócios, diretores e funcionários da Administradora ou da Gestora; **(iii)** empresas ligadas à Administradora ou à Gestora, seus sócios, diretores e funcionários; **(iv)** os prestadores de serviços do Fundo, seus sócios, diretores e funcionários; **(v)** o Cotista, na hipótese de deliberação relativa a laudos de avaliação de bens de sua propriedade que concorram para a formação do patrimônio do Fundo; e **(vi)** o Cotista cujo interesse seja conflitante com o do Fundo.

Não se aplica o disposto acima quando: **(i)** os únicos Cotistas do Fundo forem as pessoas mencionadas nos itens “(i)” a “(vi)” acima; **(ii)** houver aquiescência expressa da maioria dos demais Cotistas, manifestada na própria assembleia geral de Cotistas, ou em instrumento de procuração que se refira especificamente à assembleia geral de Cotistas em que se dará a permissão de voto; ou **(iii)** todos os subscritores de Cotas forem condôminos de bem e/ou bens com que concorreram para a integralização de Cotas do Fundo, podendo aprovar o respectivo laudo de avaliação, sem prejuízo da responsabilidade de que trata o parágrafo sexto do artigo 8º da Lei nº 6.404, de 15 de dezembro de 1976, conforme em vigor (“Lei das Sociedades por Ações”), e nos termos da Instrução CVM 472.

De acordo com o disposto no artigo 2º da Lei nº 8.668, de 25 de junho de 1993, conforme em vigor (“Lei nº 8.668”) e da Instrução CVM 472, não será permitido o resgate das Novas Cotas.

## **2.3 Identificação do público-alvo**

A Oferta é destinada a investidores em geral, quais sejam: **(i)** **(i.a)** nos termos do artigo 2º, § 2º, da Resolução da CVM nº 27, de 8 de abril de 2021, conforme em vigor (“Resolução CVM 27”), instituições financeiras e demais instituições autorizadas a funcionar pelo Banco Central do Brasil (“BACEN”); companhias seguradoras e sociedades de capitalização; entidades abertas e fechadas de previdência complementar; fundos patrimoniais e fundos de investimento registrados na CVM; **(i.b)** investidores qualificados, conforme definidos no artigo 12 da Resolução da CVM nº 30, de 11 de maio de 2021, conforme em vigor, que sejam entidades administradoras de recursos de terceiros registradas na CVM, condomínios destinados à aplicação em carteira de títulos e valores mobiliários registrados na CVM e/ou na B3, em qualquer caso, com sede no Brasil, assim como, **(i.c)** investidores que não se enquadrem na definição dos itens “(i.a)” e “(i.b)” acima, mas que formalizem Documento de Aceitação (conforme adiante definido) em valor igual ou superior a R\$1.000.004,20 (um milhão e quatro reais e vinte centavos), considerando a Taxa de Distribuição Primária, que equivale à quantidade mínima de 101.215 (cento e uma mil, duzentas e quinze) Novas Cotas, em qualquer caso, residentes, domiciliados ou com sede no Brasil, e que aceitem os riscos inerentes a tal investimento (“Investidores Institucionais”); e **(ii)** investidores pessoas físicas ou jurídicas, residentes ou domiciliados ou com sede no Brasil, que não sejam Investidores Institucionais nos termos do item “(i)” acima e que formalizem Documento de Aceitação (conforme adiante definido) em valor igual ou inferior a R\$999.994,32 (novecentas e noventa e nove mil, novecentas e noventa e quatro reais e trinta e dois centavos), considerando a Taxa de Distribuição Primária, que equivale à quantidade máxima de 101.214 (cento e uma mil, duzentas e catorze) Novas Cotas (“Investidores Não Institucionais” e, em conjunto com os Investidores Institucionais, os “Investidores”), em qualquer caso, que se enquadrem no público-alvo do Fundo, conforme previsto no Regulamento do Fundo.

No âmbito da Oferta não será admitida a aquisição de Novas Cotas por clubes de investimento nos termos dos artigos 27 e 28 da Resolução da CVM nº 11, de 18 de novembro de 2020, conforme em vigor (“Resolução CVM 11”).

Nos termos da regulamentação em vigor, poderá ser aceita a participação de Pessoas Vinculadas (conforme definido abaixo) na Oferta. Para os fins da Oferta, serão consideradas pessoas vinculadas os Investidores que sejam, nos termos do inciso XVI do artigo 2º da Resolução CVM 160 e do artigo 2º, inciso XII, da Resolução da CVM nº 35, de 26 de maio de 2021, conforme em vigor: **(i)** controladores, diretos ou indiretos, e/ou administradores, do Fundo, da Administradora, da Gestora e/ou outras pessoas vinculadas à Oferta, bem como seus respectivos cônjuges ou companheiros, seus ascendentes, descendentes e colaterais até o 2º (segundo) grau; **(ii)** controladores, diretos ou indiretos, e/ou administradores das Instituições Participantes da Oferta; **(iii)** funcionários, operadores e demais prepostos das Instituições Participantes da Oferta, da Administradora, da Gestora, diretamente envolvidos na estruturação da Oferta; **(iv)** assessores de investimento que prestem serviços às Instituições Participantes da Oferta; **(v)** demais profissionais que mantenham, com os Instituições Participantes da Oferta, a Gestora e a Administradora, contrato de prestação de serviços diretamente relacionados à atividade de intermediação ou de suporte operacional no âmbito da Oferta; **(vi)** sociedades controladas, direta ou indiretamente, pelas Instituições Participantes da Oferta, pela Gestora, pela Administradora, ou por pessoas a elas vinculadas; **(vii)** cônjuge ou companheiro e filhos menores das pessoas mencionadas nos itens “(ii)” a “(v)” acima; e **(viii)** fundos de investimento cuja maioria das cotas pertença a pessoas mencionadas nos itens acima, salvo se geridos discricionariamente por terceiros não vinculados (“Pessoas Vinculadas”).

Fica estabelecido que os Investidores que sejam Pessoas Vinculadas deverão, necessariamente, indicar no Documento de Aceitação, a sua condição de Pessoa Vinculada.

Caso seja verificado excesso de demanda superior a 1/3 (um terço) da quantidade de Novas Cotas inicialmente ofertada no âmbito da Oferta (sem considerar as Novas Cotas do Lote Adicional), não será permitida a colocação de Novas Cotas junto aos Investidores que sejam considerados Pessoas Vinculadas, nos termos do artigo 56 da Resolução CVM 160, sendo os respectivos Documentos de Aceitação automaticamente cancelados, observadas as exceções previstas no §1º do artigo 56 da Resolução CVM 160, sendo certo que esta regra não é aplicável ao Direito de Preferência.

Caso não seja verificado excesso de demanda superior a 1/3 (um terço) da quantidade de Novas Cotas inicialmente ofertada no âmbito da Oferta (sem considerar as Novas Cotas do Lote Adicional), não haverá limitação para participação de Pessoas Vinculadas na Oferta, podendo as Pessoas Vinculadas representarem até 100% (cem por cento) dos Investidores.

Sem prejuízo do previsto acima, nos termos do artigo 56, parágrafo 1º, inciso III, e parágrafo 3º, a colocação de Novas Cotas para Pessoas Vinculadas fica limitada ao necessário para perfazer a quantidade equivalente ao Montante Inicial da Oferta, acrescida do Lote Adicional, desde que preservada a colocação integral junto a pessoas não vinculadas das Novas Cotas por elas demandados.

#### **2.4 Indicação sobre a admissão à negociação em mercados organizados**

As Novas Cotas serão admitidas para: **(i)** distribuição e liquidação no mercado primário por meio do DDA; e **(ii)** negociação e liquidação no mercado secundário por meio do mercado de bolsa, ambos administrados e operacionalizados pela B3.

As Novas Cotas serão custodiadas eletronicamente na B3. O Escriturador será responsável pela custódia das Novas Cotas que não estiverem custodiadas eletronicamente na B3.

#### **2.5 Valor nominal unitário de cada cota e custo unitário de distribuição**

O preço de emissão de cada Nova Cota será de R\$ 9,64 (nove reais e sessenta e quatro centavos), sem considerar a Taxa de Distribuição Primária, e será fixo até a data de encerramento da Oferta (“Preço de Emissão”). O Preço de Emissão foi calculado com base no valor patrimonial das cotas *ex-rendimentos* do Fundo em 30 de agosto de 2024, sendo o valor patrimonial da Cota do Fundo auferido pelo quociente entre o valor do patrimônio líquido contábil atualizado do Fundo e o número de cotas do Fundo até então emitidas, nos termos do art. 19.2.2, do Regulamento, *ex-rendimentos* divulgado das cotas do Fundo, conforme divulgado pela Administradora no fechamento de mês civil.

Ainda, será devida taxa no valor de R\$ 0,24 (vinte e quatro centavos) por Nova Cota, equivalente a 2,49% (dois inteiros e quarenta e nove centésimos por cento) do Preço de Emissão, a ser paga pelos Investidores (inclusive pelos Cotistas e os terceiros cessionários que exercerem o Direito de Preferência) adicionalmente ao Preço de Emissão (“Taxa de Distribuição Primária”), cujos recursos serão utilizados exclusivamente para pagamento de parte dos custos e despesas da Oferta, exceto pela Comissão de Estruturação e Coordenação, que será paga pela Gestora, sendo certo que **(i)** eventual saldo positivo da Taxa de Distribuição Primária será incorporado ao patrimônio do Fundo; e **(ii)** eventuais custos e despesas da Oferta não arcados pela Taxa de Distribuição Primária serão arcados pela Gestora, observado que o Fundo não poderá arcar em hipótese alguma com custos relativos à contratação de instituições que sejam consideradas vinculadas à Administradora e à Gestora, nos termos do entendimento constante do Ofício-Circular/CVM/SIN/nº 5/2014.

Assim, o preço de subscrição será equivalente ao Preço de Emissão de cada Nova Cota, acrescido da Taxa de Distribuição Primária, totalizando o valor de R\$9,88 (nove reais e oitenta e oito centavos) por Nova Cota (“Preço de Subscrição”).

Caso seja distribuído o Montante Inicial da Oferta, o custo unitário de distribuição, ou seja, o custo de distribuição dividido pelo número de Novas Cotas subscritas no âmbito da Oferta será de R\$0,34 (trinta e quatro centavos) por Nova Cota. O Custo Unitário de Distribuição da Oferta irá variar conforme a quantidade de Novas Cotas efetivamente distribuídas no âmbito desta Emissão. Não obstante, o valor final a ser arcado pelos Investidores no ato de subscrição de Novas Cotas será aquele equivalente ao Preço de Emissão acrescido da Taxa de Distribuição Primária, o qual não sofrerá alterações, independentemente do volume final da Oferta.

## **2.6 Valor total da oferta e valor mínimo da oferta**

### Montante Inicial da Oferta

O montante da Oferta será de, inicialmente, R\$400.000.000,64 (quatrocentos milhões de reais e sessenta e quatro centavos) (“Montante Inicial da Oferta”), sem considerar a Taxa de Distribuição Primária, podendo o Montante Inicial da Oferta ser (i) aumentado em virtude da emissão total ou parcial do Lote Adicional, ou (ii) diminuído em virtude da Distribuição Parcial (conforme adiante definido), desde que observado o Montante Mínimo da Oferta (conforme abaixo definido).

### Lote Adicional

O Fundo poderá, a critério da Administradora e da Gestora, em comum acordo com o Coordenador Líder, optar por emitir um lote adicional de Novas Cotas, aumentando em até 25% (vinte e cinco por cento) a quantidade das Novas Cotas originalmente ofertadas, nos termos e conforme os limites estabelecidos no artigo 50 da Resolução CVM 160 (“Lote Adicional”), ou seja, em até R\$ 100.000.000,16 (cem milhões de reais e dezesseis centavos), sem considerar a Taxa de Distribuição Primária, equivalente a 10.373.444 (dez milhões e trezentas e setenta e três mil e quatrocentas e quarenta e quatro) Novas Cotas (“Novas Cotas do Lote Adicional”), que, somado à quantidade das Novas Cotas originalmente ofertadas, totalizará até R\$500.000.000,80 (quinhentos milhões de reais e oitenta centavos), equivalente a 51.867.220 (cinquenta e um milhões e oitocentas e sessenta e sete mil e duzentas e vinte) Novas Cotas, sendo certo que a definição acerca do exercício ou não da opção de emissão das Novas Cotas do Lote Adicional ocorrerá na data do Procedimento de Alocação (conforme adiante definido) sem a necessidade de novo pedido de registro da Oferta à CVM ou modificação dos termos da Emissão e da Oferta. As Novas Cotas do Lote Adicional, caso emitidas, serão ofertadas nas mesmas condições, preço e características das Novas Cotas inicialmente ofertadas, sem a necessidade de novo requerimento de registro da Oferta à CVM ou modificação dos termos da Emissão e da Oferta, sendo que a colocação das Novas Cotas do Lote Adicional também será conduzida sob o regime de melhores esforços de colocação pelo Coordenador Líder com a participação dos Participantes Especiais (conforme adiante definido). As Novas Cotas oriundas do exercício do Lote Adicional, caso emitidas, serão destinadas a atender um eventual excesso de demanda que venha a ser constatado no decorrer da Oferta.

Não será outorgada pelo Fundo ao Coordenador Líder a opção de distribuição de lote suplementar para fins de estabilização do preço das Novas Cotas, nos termos do artigo 51 da Resolução CVM 160.

### Montante Mínimo da Oferta

A manutenção da Oferta está condicionada à subscrição e integralização de, no mínimo, 4.149.378 (quatro milhões e cento e quarenta e nove mil e trezentas e setenta e oito) Novas Cotas, correspondente a R\$ 40.000.003,92 (quarenta milhões e três reais e noventa e dois centavos), sem considerar a Taxa de Distribuição Primária (“Montante Mínimo da Oferta”). Attingido o Montante Mínimo da Oferta, as demais Novas Cotas que não forem efetivamente subscritas e integralizadas durante o Período de Distribuição (conforme adiante definido) deverão ser canceladas pela Administradora. Uma vez atingido o Montante Mínimo da Oferta, a Administradora e a Gestora, de comum acordo com o Coordenador Líder, poderão encerrar a Oferta a qualquer momento.

## **2.7 Quantidade de cotas a serem ofertadas de cada classe e subclasse, se for o caso**

A quantidade de Novas Cotas será de, inicialmente, 41.493.776 (quarenta e um milhões e quatrocentas e noventa e três mil e setecentas e setenta e seis) Novas Cotas, podendo referido montante ser (i) aumentado em virtude da emissão total ou parcial do Lote Adicional, ou (ii) diminuído em virtude da possibilidade de Distribuição Parcial, desde que observado o Montante Mínimo da Oferta.



### **3. DESTINAÇÃO DOS RECURSOS**

---



(Esta página foi intencionalmente deixada em branco)

### 3.1 Exposição clara e objetiva do destino dos recursos provenientes da emissão cotejando à luz de sua política de investimento, descrevendo-a sumariamente

Observada a política de investimentos do Fundo prevista no Regulamento, os recursos líquidos da Oferta, inclusive os recursos provenientes da eventual emissão de Novas Cotas do Lote Adicional, após a dedução das despesas da Oferta, serão aplicados, **DE FORMA ATIVA E DISCRICIONÁRIA PELA GESTORA**, e observados os limites de concentração previstos na regulamentação aplicável, primordialmente (assim entendido como, no mínimo, 67% (sessenta e sete por cento) do patrimônio líquido do Fundo), em certificados de recebíveis imobiliários (“**CRI**” ou “**Ativos Alvo**”) e, complementarmente, nos seguintes ativos: **(i)** cotas de outros fundos de investimento imobiliário (“**FII**”); **(ii)** letras hipotecárias (LH) emitidas por Instituições Financeiras Autorizadas (conforme definido no Regulamento); **(iii)** letras de crédito imobiliário (LCI) emitidas por Instituições Financeiras Autorizadas (conforme definido no Regulamento); **(iv)** letras imobiliárias garantidas (LIG) que possuam, no momento de sua aquisição, classificação de risco (*rating*), em escala nacional, igual ou superior a “A” ou equivalente, atribuída pela Standard&Poors, Fitch ou Moody’s; **(v)** cotas de fundos de investimento classificados como “renda fixa”, regulados pela Instrução CVM nº 555 de 17 de dezembro de 2014, conforme alterada (“**Instrução CVM 555**”), públicos ou privados, de liquidez compatível com as necessidades do Fundo, de acordo com as normas editadas pela CVM, observado o limite fixado na Instrução CVM 472 e desde que tais fundos de renda fixa não invistam em derivativos a qualquer título; **(vi)** títulos de emissão do BACEN; **(vii)** certificados e recibos de depósito a prazo e outros títulos de emissão de Instituições Financeiras Autorizadas (conforme definido no Regulamento), incluindo, sem limitação, certificados de depósito bancário (CDB); e **(viii)** operações compromissadas lastreadas em títulos públicos federais.

Sem prejuízo do disposto acima, o *pipeline* meramente indicativo do Fundo é atualmente composto por:

#### Pipeline Indicativo

Ativo	Volume (R\$mil)	Indexador	Spread All-in	Risco	PMT	Mês de Alocação
1	19.000	CDI +	6,17%	Residencial	mensal	2
2	55.000	CDI +	7,50%	Shopping	mensal	1
3	15.000	CDI +	7,00%	Residencial	mensal	2
4	46.000	CDI +	4,00%	Residencial	mensal	2
5	24.000	CDI +	6,50%	Residencial	mensal	2
6	76.000	CDI +	4,00%	Residencial	mensal	2
7	40.000	CDI +	5,75%	Residencial	mensal	1
8	55.000	CDI +	6,25%	Residencial	mensal	1
9	50.000	CDI +	4,85%	Residencial	mensal	2
10	20.000	CDI +	6,25%	Residencial	mensal	2
11	24.000	CDI +	6,25%	Residencial	mensal	2
<b>Total</b>	<b>424.000</b>	<b>CDI +</b>	<b>5,59%</b>			

**CONSIDERANDO QUE AS NEGOCIAÇÕES RELACIONADAS AOS ATIVOS ACIMA DESCRITOS ESTÃO EM ANDAMENTO E POSSUEM CONFIDENCIALIDADE, É POSSÍVEL QUE AS CONDIÇÕES FINAIS DE AQUISIÇÃO SEJAM DIVERGENTES DAQUELAS CONSIDERADAS NESTE PROSPECTO DEFINITIVO E NO ESTUDO DE VIABILIDADE. NESSE SENTIDO, DEVIDO À CONFIDENCIALIDADE DAS OPERAÇÕES QUE AINDA ESTÃO EM NEGOCIAÇÕES, AS CARACTERÍSTICAS DESCRITAS ACIMA RELATIVAS AOS ATIVOS ALVO CORRESPONDEM A TODAS AS INFORMAÇÕES QUE A ADMINISTRADORA E/OU A GESTORA POSSUEM NESTA DATA E QUE PODEM SER DIVULGADAS PUBLICAMENTE, TENDO EM VISTA ASPECTOS COMERCIAIS E SIGILOSOS ENVOLVIDOS NA NEGOCIAÇÃO DE TAL PIPELINE QUE, SE DIVULGADOS AO MERCADO, PODERIAM PREJUDICAR AS NEGOCIAÇÕES EM DESFAVOR DO FUNDO, SENDO CERTO QUE, AS DEMAIS CARACTERÍSTICAS DOS REFERIDOS ATIVOS ALVO, BEM COMO MAIORES DETALHAMENTOS DAS CONDIÇÕES DAS OPERAÇÕES DE COMPRA E VENDA, SERÃO DIVULGADOS OPORTUNAMENTE.**

**NÃO OBSTANTE O EXPOSTO ACIMA, NA DATA DESTES PROSPECTO DEFINITIVO, NÃO HÁ GARANTIA DE QUE A GESTORA CONSEGUIRÁ DESTINAR OS RECURSOS ORIUNDOS DA OFERTA DE FORMA PREVISTA NO ESTUDO DE VIABILIDADE. DESSA FORMA, O PIPELINE ACIMA É MERAMENTE INDICATIVO.**

**QUALQUER RENTABILIDADE ESPERADA PREVISTA NÃO REPRESENTA E NEM DEVE SER CONSIDERADA, A QUALQUER MOMENTO E SOB QUALQUER HIPÓTESE, COMO PROMESSA, GARANTIA OU SUGESTÃO DE RENTABILIDADE FUTURA MÍNIMA OU GARANTIDA AOS INVESTIDORES.**

**AINDA, CASO NÃO SEJA POSSÍVEL A AQUISIÇÃO PELO FUNDO DE QUALQUER DOS ATIVOS ALVO DA OFERTA POR QUALQUER RAZÃO, O FUNDO UTILIZARÁ OS RECURSOS LÍQUIDOS CAPTADOS COM A OFERTA PARA A AQUISIÇÃO DE OUTROS ATIVOS, OBSERVADA SUA POLÍTICA DE INVESTIMENTO.**

**OS RECURSOS DA PRESENTE OFERTA PODERÃO SER DESTINADOS À AQUISIÇÃO DE ATIVOS QUE SE CARACTERIZEM COMO OPERAÇÕES CONFLITADAS, CONFORME SITUAÇÕES DESCRITAS NESTE PROSPECTO DEFINITIVO. PARA MAIS INFORMAÇÕES VER ITEM “RISCO DE POTENCIAL CONFLITO DE INTERESSE” DA SEÇÃO “FATORES DE RISCO” NA PÁGINA 22 DESTES PROSPECTO DEFINITIVO.**

Para mais informações sobre a discricionariedade da Administradora e da Gestora, ver fator de risco “Risco de discricionariedade de investimento pela Gestora e pela Administradora, conforme orientação da Gestora na tomada de decisões de investimento” na página 22 deste Prospecto Definitivo.

**3.2 Indicar a eventual possibilidade de destinação dos recursos a quaisquer ativos em relação às quais possa haver conflito de interesse, informando as aprovações necessárias existentes e/ou a serem obtidas, incluindo nesse caso nos fatores de risco, explicação objetiva sobre a falta de transparência na formação dos preços destas operações**

A Administradora, em conjunto com a Gestora, submeteu à deliberação pelos Cotistas, respeitadas todas as regras e quóruns de deliberação estabelecidos pela Instrução CVM 472, a possibilidade de determinados ativos conflitados, nos termos da carta consulta enviada aos Cotistas em 27 de agosto de 2018, por meio de assembleia geral extraordinária de Cotistas, realizada mediante procedimento de consulta formal, cujo resultado foi apurado e divulgado por meio de termo de apuração em 03 de outubro de 2018 (“Consulta Formal de Conflito de Interesses”).

Naquela ocasião, os Cotistas representando 28,62% (vinte e oito inteiros e sessenta e dois centésimos por cento) do total de Cotas emitidas pelo Fundo responderam à consulta formal e, deste total, **(a)** por unanimidade dos votos, os Cotistas aprovaram a aquisição pelo Fundo de certificados de recebíveis imobiliários estruturados e/ou distribuídos pela Administradora ou pela Gestora, ou ainda, por sociedades pertencentes ao mesmo grupo econômico e/ou pessoas a elas ligada; **(b)** por unanimidade dos votos, os Cotistas aprovaram a aquisição pelo Fundo de certificados de recebíveis imobiliários detidos por fundos de investimento geridos e/ou administrados pela Administradora e/ou pela Gestora, ou ainda, por sociedades pertencentes ao mesmo grupo econômico e/ou pessoas a elas ligadas; **(c)** por maioria de 99,97% (noventa e nove inteiros e noventa e sete centésimos por cento) dos votos, os Cotistas aprovaram a aquisição pelo Fundo de cotas de fundos de investimento administrados e/ou geridos pela Administradora, ou ainda, por sociedades pertencentes ao mesmo grupo econômico e/ou pessoas a elas ligadas; e **(d)** por unanimidade dos votos, os Cotistas aprovaram a aquisição pelo Fundo de letras de crédito imobiliário - LCI emitidas ou distribuídas pela Administradora, ou ainda, por sociedades pertencentes ao mesmo grupo econômico e/ou pessoas a elas ligadas (“Ativos Conflitados 1”).

A Consulta Formal de Conflito de Interesses não aprovou os critérios de elegibilidade para aquisição de Ativos Conflitados 1.

Ainda, por meio da Assembleia Geral Extraordinária de Cotistas realizada no dia 14 de setembro de 2022 à distância, cujo resultado foi divulgado em 15 de setembro de 2022 e cuja ata foi registrada junto ao 1º Ofício do Registro de Títulos e Documentos da cidade do Rio de Janeiro, estado do Rio de Janeiro, sob o nº 1955533, em 21 de setembro de 2022 (“AGE de Conflito de Interesses”), foram deliberados e aprovados, dentre outros, **(i)** a aquisição pelo Fundo, de cotas de fundos de investimento cuja política de investimento preveja o investimento exclusivo em títulos do governo ou operações compromissadas (Fundos de Liquidez), administrados e/ou geridos pela Administradora, desde que atendidos determinados critérios listados abaixo, com validade até que haja necessidade de sua ratificação em função de alterações nos Cotistas do Fundo, em seu patrimônio líquido ou outras que ensejem tal necessidade nos termos da regulamentação aplicável, com recursos captados no âmbito da oferta pública das cotas da quinta emissão do Fundo, até o limite de concentração previsto para cada ativo no edital, sem a necessidade de aprovação específica para cada aquisição a ser realizada (“Ativos Conflitados 2”); e **(ii)** a aquisição pelo Fundo, de CRI que sejam originados e/ou distribuídos pela Gestora e/ou distribuídos pela Administradora, ou que tenham como contraparte veículos de investimento geridos pela Gestora e/ou administrados e/ou geridos pela Administradora, ou que tenham como contraparte veículos de investimento geridos pela Gestora e/ou administrados e/ou geridos pela Administradora, desde que atendidos determinados critérios listados abaixo, com validade até que haja necessidade de sua ratificação em função de alterações nos Cotistas do Fundo, em seu patrimônio líquido ou outras que ensejem tal necessidade nos termos da regulamentação aplicável, com recursos captados no âmbito da oferta pública das cotas da quinta emissão do Fundo, até o limite de concentração previsto para cada ativo no edital, sem a necessidade de aprovação específica para cada aquisição a ser realizada (“Ativos Conflitados 3”).

Para que o Fundo possa investir nos Ativos Conflitados 2, deverão ser observados os seguintes critérios cumulativos para fins de aquisição dos Ativos Conflitados 2, aprovados na AGE de Conflito de Interesses:

1) o Fundo deverá, obrigatoriamente, em seus informes periódicos, dar *disclosure* do investimento nos Fundos de Liquidez investidos que sejam administrados e/ou geridos pela Administradora; e

2) adicionalmente, deverá ser observado o seguinte critério de concentração, sem prejuízo dos limites de concentração por emissor ou por modalidade de ativos estabelecido nos termos da regulamentação aplicável: (a) Para os Fundos de Liquidez administrados e/ou geridos pela Administradora, poderá ser alocado até 90% (noventa por cento) do patrimônio do Fundo em Fundos de Liquidez que tenham patrimônio líquido igual ou superior a R\$ 50.000.000,00 (cinquenta milhões de reais).

Para que o Fundo possa investir nos Ativos Conflitados 3, deverão ser observados os seguintes critérios cumulativos para fins de aquisição dos Ativos Conflitados 3, aprovados na AGE de Conflito de Interesses:

1) ser objeto de oferta pública nos termos da Resolução CVM 160, respeitados os critérios adicionais abaixo;

(a) ser objeto de registro na B3; (b) contar com instituição de patrimônio separado; (c) não haverá obrigatoriedade de existência de garantias específicas, observado o item h abaixo, sendo certo que, se houver garantias imobiliárias, tais garantias devem contar com laudo de avaliação; (d) a atividade de banco liquidante deverá ser desenvolvida por instituição de primeira linha; (e) contar com opinião legal confirmando existência do lastro, sua adequação à regulamentação aplicável; (f) possuir, no momento da aquisição, prazo máximo remanescente de vencimento não superior a 20 (vinte) anos; (g) possuir previsão de remuneração equivalente a, no mínimo, uma das seguintes: (i) CDI + 1% ao ano, (ii) IPCA + 5% ao ano, (iii) IGPM + 5% ao ano, ou (iv) pré-fixada de 8% ao ano; e (h) não haverá obrigatoriedade de que os CRI possuam classificação de risco (rating). No entanto, se não houver classificação de risco (rating) ou, ainda, se houver e no momento da aquisição ou subscrição e tal rating for inferior a “A-” ou equivalente pela Standard & Poors, Fitch e/ou Moody’s, será obrigatória a existência de garantia real, na data de aquisição ou subscrição do respectivo CRI pelo Fundo, com laudo de avaliação evidenciando que a referida garantia real corresponde a, no mínimo, 100% (cem por cento) do valor da dívida representada pelo respectivo CRI.

Além dos critérios de elegibilidade acima, no caso de oferta pública realizada de forma automática nos termos da Resolução CVM 160, os CRI que sejam originados e/ou distribuídos pela Gestora e/ou distribuídos pela Administradora, ou que tenham como contraparte veículos de investimento geridos pela Gestora e/ou administrados e/ou geridos pela Administradora devem possuir os seguintes critérios adicionais:

1) Classificação de Risco: será aplicado o previsto no item “(h)” acima;

2) Garantia Real: Caso não haja classificação de risco (*rating*), conforme previsto no item “(h)” acima, os referidos CRI deverão contar com garantia real que, na data de aquisição ou subscrição do respectivo CRI pelo Fundo, possua laudo de avaliação evidenciando que a referida garantia real corresponde a, no mínimo, 125% (cento e vinte e cinco por cento) do valor da dívida representada pelo respectivo CRI; e

3) Limite de Concentração: o Fundo, ou outras partes relacionadas ao Fundo, consideradas em conjunto, só poderão adquirir ou deter até 50% (cinquenta por cento) do volume total da oferta do respectivo CRI considerado individualmente.

Por fim, além dos critérios de elegibilidade acima, no caso em que a contraparte seja veículo de investimento gerido pela Gestora, devem possuir critérios claros e objetivos de precificação: 1) quando existente, utilizar indicativo de precificação publicado diariamente pela ANBIMA; 2) se a precificação ANBIMA não estiver disponível, negociação com base no valor de marcação a mercado (*mark-to-market*) do fundo de investimento imobiliário vendedor; e 3) se a marcação a mercado for inexistente, a negociação poderá ser feita na curva do CRI. Adicionalmente, o investimento em CRI deverá representar o percentual máximo indicado no Regulamento, sendo que cada CRI adquirido que tenha como contraparte veículos de investimento geridos pela Gestora e/ou administrados e/ou geridos pela Administradora poderá representar, individualmente, até 10% (dez por cento) do patrimônio líquido do Fundo.

O resultado da referida assembleia foi divulgado em 15 de setembro de 2022, de modo que a aquisição dos Ativos Conflitados 2 foi aprovada pelos Cotistas representando 11,35% (onze inteiros e trinta e cinco centésimos por cento) das Cotas de emissão do Fundo e a aquisição dos Ativos Conflitados 2 foi aprovada pelos Cotistas representando 11,22% (onze inteiros e vinte e dois centésimos por cento) das Cotas de emissão do Fundo.

**POSTERIORMENTE À DIVULGAÇÃO DO ANÚNCIO DE ENCERRAMENTO DE CADA NOVA OFERTA DO FUNDO, INCLUSIVE DESTA OFERTA, A ADMINISTRADORA FARÁ UMA ANÁLISE CONCRETA DA SITUAÇÃO PATRIMONIAL E DO PASSIVO (NÚMEROS DE COTISTAS) DO FUNDO DEPOIS DO ENCERRAMENTO DA OFERTA E, COM BASE EM ANÁLISE, DEFINIRÁ ACERCA DA NECESSIDADE OU NÃO DA REALIZAÇÃO DE UMA NOVA ASSEMBLEIA GERAL**

**EXTRAORDINÁRIA, PARA QUE AS MATÉRIAS REFERENTES A POTENCIAIS OPERAÇÕES CONFLITUOSAS DELIBERADAS SEJAM RATIFICADAS PELOS COTISTAS DO FUNDO, NOS TERMOS DA REGULAMENTAÇÃO APLICÁVEL.**

**PARA MAIORES INFORMAÇÕES SOBRE OS RISCOS DE POTENCIAL CONFLITO DE INTERESSES, VIDE O FATOR DE RISCO “RISCO DE POTENCIAL CONFLITO DE INTERESSES”, NA PÁGINA 22 DESTE PROSPECTO DEFINITIVO.**

**TENDO EM VISTA A DINÂMICA DE MERCADO QUE ENVOLVE A EMISSÃO DOS ATIVOS, NA DATA DE ELABORAÇÃO DESTE PROSPECTO DEFINITIVO, O FUNDO AINDA NÃO POSSUI QUALQUER ATIVO PRÉ-SELECIONADO PARA AQUISIÇÃO COM OS RECURSOS DA OFERTA, ESTANDO, ASSIM, OS COTISTAS SUJEITOS AOS RISCOS DESCRITOS NO FATOR DE RISCO “RISCO RELATIVO À INEXISTÊNCIA DE ATIVOS QUE SE ENQUADREM NA POLÍTICA DE INVESTIMENTO DO FUNDO” E “RISCO DE NÃO REALIZAÇÃO DOS INVESTIMENTOS” CONSTANTE DA PÁGINA 26 DESTE PROSPECTO DEFINITIVO.**

**3.3 No caso de apenas parte dos recursos almejados com a oferta vir a ser obtida por meio da distribuição, informar quais objetivos serão prioritários**

Em caso de Distribuição Parcial, e desde que atingido o Montante Mínimo da Oferta, os recursos captados serão aplicados em conformidade com o disposto nesta Seção, não havendo fontes alternativas para obtenção de recursos pelo Fundo.

**NÃO HAVERÁ ORDEM PRIORITÁRIA PARA A DESTINAÇÃO DOS RECURSOS NO CASO DE DISTRIBUIÇÃO PARCIAL DA OFERTA. A GESTORA PODERÁ DEFINIR A ORDEM DE PRIORIDADE DE DESTINAÇÃO DE FORMA DISCRICIONÁRIA, SEM O COMPROMISSO DE RESPEITAR A ORDEM INDICADA NO *PIPELINE* INDICATIVO ACIMA.**

As aplicações realizadas no Fundo não contam com garantia da Administradora, da Gestora ou de qualquer instituição pertencente ao mesmo conglomerado da Administradora e/ou da Gestora de qualquer mecanismo de seguro ou, ainda, do Fundo Garantidor de Créditos - FGC.



## **4. FATORES DE RISCO**

---



(Esta página foi intencionalmente deixada em branco)

#### **4.1 Em ordem decrescente de relevância, os principais fatores de risco associados à oferta e ao emissor**

*Antes de tomar uma decisão de investimento no Fundo, os potenciais Investidores devem, considerando sua própria situação financeira, seus objetivos de investimento e seu perfil de risco, avaliar cuidadosamente todas as informações disponíveis neste Prospecto Definitivo e no Regulamento, inclusive, mas não se limitando a, aquelas relativas à política de investimento do Fundo, à composição da carteira e aos fatores de risco descritos nesta seção, aos quais o Fundo e os Investidores estão sujeitos.*

*Tendo em vista a natureza dos investimentos a serem realizados pelo Fundo, os Cotistas devem estar cientes dos riscos a que estarão sujeitos os investimentos e aplicações do Fundo, conforme descritos abaixo, não havendo garantias, portanto, de que o capital efetivamente integralizado será remunerado conforme expectativa dos Cotistas.*

*Os investimentos do Fundo estão, por sua natureza, sujeitos a flutuações típicas do mercado, risco de crédito, risco sistêmico, condições adversas de liquidez e negociação atípica nos mercados de atuação e, mesmo que a Administradora e a Gestora mantenham rotinas e procedimentos de gerenciamento de riscos, não há garantia de completa eliminação da possibilidade de perdas para o Fundo e para os Cotistas.*

*A seguir encontram-se descritos os principais riscos inerentes ao Fundo, os quais não são os únicos aos quais estão sujeitos os investimentos no Fundo e no Brasil em geral. Os negócios, a reputação, situação financeira ou resultados do Fundo podem ser adversa e materialmente afetados por quaisquer desses riscos, sem prejuízo de riscos adicionais que não sejam atualmente de conhecimento da Administradora e da Gestora ou que sejam julgados de pequena relevância neste momento.*

*A ordem dos fatores de risco abaixo indicados foi definida de acordo com a materialidade de sua ocorrência, sendo expressa em uma ordem decrescente de relevância, conforme uma escala qualitativa de risco, nos termos do artigo 19, §4º, da Resolução CVM 160.*

#### **Risco de alteração da legislação aplicável ao Fundo e/ou aos Cotistas**

A legislação aplicável ao Fundo, aos Cotistas e aos investimentos efetuados pelo Fundo, incluindo, sem limitação, leis tributárias, leis cambiais e leis que regulamentem investimentos estrangeiros em cotas de fundos de investimento no Brasil, está sujeita a alterações, que podem ser decorrentes de alterações legislativas, de alterações decorrentes da reforma tributária, ou de novos entendimentos acerca da legislação vigente, sujeitando o Fundo ou seus Cotistas a novos recolhimentos não previstos inicialmente. Ainda, poderão ocorrer interferências de autoridades governamentais e órgãos reguladores nos mercados, bem como moratórias e alterações das políticas monetárias e cambiais. Tais eventos poderão impactar de maneira adversa o valor das Cotas, bem como as condições para distribuição de rendimentos e para resgate das Cotas, inclusive as regras de fechamento de câmbio e de remessa de recursos do e para o exterior. Ademais, a aplicação de leis existentes e a interpretação de novas leis poderão impactar negativamente os resultados do Fundo e, conseqüentemente causar prejuízos aos Cotistas.

**Escala Qualitativa de Risco: Maior**

#### **Riscos relacionados à rentabilidade do investimento em valores mobiliários**

O investimento nas Novas Cotas é uma aplicação em valores mobiliários de renda variável, o que pressupõe que a rentabilidade do Cotista dependerá da valorização e dos rendimentos a serem pagos pelos Ativos Alvo. No caso em questão, os rendimentos a serem distribuídos aos Cotistas dependerão, principalmente, dos resultados obtidos pelo Fundo com receita e/ou a negociação dos Ativos Alvo em que o Fundo venha a investir, bem como dependerão dos custos incorridos pelo Fundo. Assim, existe a possibilidade do Fundo ser obrigado a dedicar uma parte substancial de seu fluxo de caixa para pagar suas obrigações, reduzindo o dinheiro disponível para distribuições aos Cotistas, o que poderá afetar adversamente o valor de mercado das Cotas. Nesse sentido, caso o Cotista queira negociar suas Cotas no mercado secundário, poderá sofrer prejuízos em razão da queda no valor de mercado das Cotas.

Não obstante, os ativos objeto de investimento do Fundo apresentam seus próprios riscos, que podem não ter sido analisados em sua completude, podendo inclusive serem alcançados por obrigações de terceiros, em decorrência de pedidos de recuperação judicial ou de falência, ou planos de recuperação extrajudicial, processos judiciais ou em outros procedimentos de natureza similar, o que afetará o Cotista negativamente.

**Escala Qualitativa de Risco: Maior**

#### **Risco de crédito**

O Fundo estará exposto aos riscos de crédito dos locatários dos contratos de locação ou arrendamento dos imóveis atrelados aos Ativos Alvo que componham a carteira do Fundo, excepcionalmente nos casos de renegociação de saldos devedores dos Ativos Alvo e/ou de excussão de garantias reais ou pessoais relacionadas aos Ativos Alvo.



Encerrado cada contrato de locação ou arrendamento, a performance dos investimentos do Fundo estará sujeita aos riscos inerentes à demanda por locação dos imóveis. A Administradora e a Gestora não são responsáveis pela solvência dos locatários e arrendatários dos Ativos Alvo, tampouco por eventuais variações na performance do Fundo decorrentes dos riscos de crédito acima apontados. Adicionalmente, os ativos do Fundo estão sujeitos ao risco de crédito de seus emissores e contrapartes, isto é, atraso e não recebimento dos juros e do principal desses ativos e modalidades operacionais. Caso ocorram esses eventos, o Fundo poderá: (i) ter reduzida a sua rentabilidade; (ii) sofrer perdas financeiras até o limite das operações contratadas e não liquidadas; e/ou (iii) ter de provisionar desvalorização de ativos, o que afetará o preço de negociação de suas Cotas e, consequentemente, afetará negativamente os Cotistas.

Adicionalmente, o Fundo poderá investir em CRI os quais estão expostos a uma série de riscos, dentre estes, o risco de inadimplimento e consequente execução das garantias outorgadas à respectiva operação e os riscos inerentes à eventual existência de bens imóveis na composição da carteira Fundo, podendo, nesta hipótese, a rentabilidade do Fundo ser afetada. Em um eventual processo de execução das garantias dos CRI, poderá haver a necessidade de contratação de consultores, dentre outros custos, que deverão ser suportados pelo Fundo, na qualidade de investidor dos CRI. Adicionalmente, a garantia outorgada em favor dos CRI pode não ter valor suficiente para suportar as obrigações financeiras atreladas a tal CRI, de forma que o Fundo poderá perder o valor investidor e o Cotista será afetado negativamente.

**Escala Qualitativa de Risco: Maior**

#### **Riscos relacionados à rentabilidade do Fundo**

O investimento nas Cotas pode ser comparado, para determinados fins, à aplicação em valores mobiliários de renda variável, visto que a rentabilidade das Cotas depende da valorização imobiliária e do resultado da administração dos bens e direitos que compõem o patrimônio do Fundo, bem como da remuneração obtida por meio dos Ativos Alvo. A desvalorização ou desapropriação dos imóveis atrelados aos Ativos Alvo adquiridos pelo Fundo e a queda da receita proveniente dos Ativos Alvo, entre outros fatores associados aos ativos do Fundo, poderão impactar negativamente o patrimônio do Fundo, a rentabilidade e o valor de negociação das Cotas. Além disso, o Fundo está exposto aos riscos inerentes à locação ou arrendamento dos imóveis atrelados aos Ativos Alvo, excepcionalmente nos casos de renegociação de saldos devedores dos Ativos Alvo e/ou de excussão de garantias reais ou pessoais relacionadas aos Ativos Alvo, de forma que não há garantia de que todas as unidades dos Ativos Alvo estarão sempre alugadas ou arrendadas. Assim, caso seja necessária a venda de Ativos ou de quaisquer Ativos Alvo da carteira do Fundo, poderá não haver compradores ou o preço de negociação poderá causar perda de patrimônio ao Fundo, bem como afetar negativamente o patrimônio do Fundo, a rentabilidade e o valor de negociação das Cotas, causando prejuízos aos Cotistas.

**Escala Qualitativa de Risco: Maior**

#### **Risco de mercado das Cotas do Fundo**

As Cotas do Fundo poderão ter liquidez baixa quando em comparação com outras modalidades de investimento, enfrentando, ainda, certa dificuldade para possível venda de cotas, mesmo sendo estas admitidas para negociação no mercado de balcão organizado, no mercado secundário, de modo que no curto prazo podem, inclusive, acarretar perdas do capital aplicado para o investidor que pretenda negociar sua Cota, de modo que o investidor que adquirir as cotas do Fundo deverá estar consciente de que o investimento no Fundo consiste em investimento de longo prazo.

**Escala Qualitativa de Risco: Maior**

#### **Fatores macroeconômicos relevantes**

O mercado de capitais no Brasil é influenciado, em diferentes graus, pelas condições econômicas e de mercado de outros países, incluindo países de economia emergente. A reação dos investidores aos acontecimentos nesses outros países pode causar um efeito adverso sobre o preço de ativos e valores mobiliários emitidos no país, reduzindo o interesse dos investidores nesses ativos, entre os quais se incluem as Cotas. No passado, o surgimento de condições econômicas adversas em outros países do mercado emergente resultou, em geral, na saída de investimentos e, consequentemente, na redução de recursos externos investidos no Brasil. Crises financeiras recentes resultaram em um cenário recessivo em escala global, com diversos reflexos que, direta ou indiretamente, afetaram de forma negativa o mercado financeiro e o mercado de capitais brasileiros e a economia do Brasil, tais como: flutuações no mercado financeiro e de capitais, com oscilações nos preços de ativos (inclusive de imóveis), indisponibilidade de crédito, redução de gastos, desaceleração da economia, instabilidade cambial e pressão inflacionária. Qualquer novo acontecimento de natureza similar aos acima mencionados, no exterior ou no Brasil, poderá prejudicar de forma negativa as atividades do Fundo, o patrimônio do Fundo, a rentabilidade dos Cotistas e o valor de negociação das Cotas. Variáveis exógenas tais como a ocorrência, no Brasil ou no exterior, de fatos extraordinários ou situações especiais de mercado ou, ainda, de eventos de natureza política, econômica ou financeira que modifiquem a ordem atual e influenciem de forma relevante o mercado financeiro e/ou de capitais

brasileiro, incluindo variações nas taxas de juros, eventos de desvalorização da moeda e mudanças legislativas relevantes, poderão afetar negativamente os preços dos ativos integrantes da carteira do Fundo e o valor das Cotas, bem como resultar em perdas, pelos respectivos Cotistas, do valor de principal de suas aplicações.

No passado, o desenvolvimento de condições econômicas adversas em outros países resultou, em geral, na saída de investimentos e, conseqüentemente, na redução de recursos externos investidos no Brasil. O Brasil, atualmente, está sujeito a acontecimentos que incluem, por exemplo, (i) a crise financeira e a instabilidade política nos Estados Unidos; (ii) o conflito entre a Ucrânia e a Rússia, que desencadeou a invasão da Rússia em determinadas áreas da Ucrânia, dando início a uma das crises militares mais graves na Europa, desde a Segunda Guerra Mundial; (iii) a guerra comercial entre os Estados Unidos e a China; (iv) o conflito armado iniciado em 07 de outubro de 2023 entre o grupo sunita palestino “Hamás” e o estado de Israel; e (v) crises na Europa e em outros países, que afetam a economia global, produzindo uma série de efeitos que afetam, direta ou indiretamente, os mercados de capitais e a economia brasileira, incluindo as flutuações de preços de títulos de empresas cotadas, menor disponibilidade de crédito, deterioração da economia global, flutuação em taxas de câmbio e inflação, entre outras, que podem afetar negativamente o Fundo.

Não será devido pelo Fundo ou por qualquer pessoa, incluindo o Coordenador Líder, os demais Cotistas do Fundo e a Administradora, qualquer multa ou penalidade de qualquer natureza, caso ocorra, por qualquer razão, (a) o alongamento do período de distribuição dos resultados do Fundo; (b) a liquidação do Fundo; ou, ainda; (c) caso os Cotistas sofram qualquer dano ou prejuízo resultante de tais eventos.

**Escala Qualitativa de Risco: Maior**

#### **Risco de mercado dos Ativos do Fundo**

Existe o risco de variação no valor e na rentabilidade dos ativos integrantes da carteira do Fundo, que pode aumentar ou diminuir, de acordo com as flutuações de preços, cotações de mercado e dos critérios para precificação de ativos. Além disso, poderá haver oscilação negativa nas Cotas pelo fato de o Fundo poder adquirir títulos que, além da remuneração por um índice de preços, são remunerados por uma taxa de juros, e sofrerão alterações de acordo com o patamar das taxas de juros praticadas pelo mercado para as datas de vencimento desses títulos. Em caso de queda do valor dos ativos que compõem a carteira do Fundo, o patrimônio líquido do Fundo pode ser afetado negativamente. Desse modo, a Administradora pode ser obrigado a alienar os ativos ou liquidar os ativos a preços depreciados, podendo, com isso, influenciar negativamente no valor das Cotas.

**Escala Qualitativa de Risco: Maior**

#### **Riscos referentes aos impactos causados por surtos, epidemias, pandemias e/ou endemias de doenças**

O surto, epidemia, pandemia e/ou endemia de doenças no geral, inclusive aquelas passíveis de transmissão por humanos, no Brasil ou nas demais partes do mundo, pode levar a uma maior volatilidade no mercado de capitais interno e/ou global, conforme o caso, e resultar em pressão negativa sobre a economia brasileira. Adicionalmente, o surto, epidemia e/ou endemia de tais doenças no Brasil, poderá afetar diretamente o mercado imobiliário, o mercado de fundo de investimento, o Fundo e o resultado de suas operações, incluindo em relação aos Ativos Alvo. Surtos, epidemias, pandemias ou endemias ou potenciais surtos, epidemias, pandemias ou endemias de doenças, como o Coronavírus (COVID-19), o Zika, o Ebola, a gripe aviária, a febre aftosa, a gripe suína, a Síndrome Respiratória no Oriente Médio ou MERS e a Síndrome Respiratória Aguda Grave ou SARS, pode ter um impacto adverso nas operações do mercado imobiliário, incluindo em relação aos Ativos Alvo. Qualquer surto, epidemia, pandemia e/ou endemia de uma doença que afete o comportamento das pessoas pode ter um impacto adverso relevante no mercado de capitais global, nas indústrias mundiais, na economia brasileira e no mercado imobiliário, podendo ainda resultar em políticas de quarentena da população ou em medidas mais rígidas de *lockdown* da população, que podem vir a prejudicar os resultados das operações, a capacidade de financiamento, receitas e desempenho do Fundo ou a capacidade do Fundo investir nos imóveis que vierem a compor seu portfólio, bem como afetaria a valorização das Cotas do Fundo e de seus rendimentos, causando prejuízos aos Cotistas.

**Escala Qualitativa de Risco: Maior**

#### **Riscos institucionais**

O Governo Federal pode intervir na economia do país e realizar modificações significativas em suas políticas e normas, causando impactos sobre os mais diversos setores e segmentos da economia do país. As atividades do Fundo, sua situação financeira e resultados poderão ser prejudicados de maneira relevante por modificações nas políticas ou normas que envolvam, por exemplo, as taxas de juros, controles cambiais e restrições a remessas para o exterior; flutuações cambiais; inflação; liquidez dos mercados financeiro e de capitais domésticos; política fiscal; instabilidade social e política; alterações regulatórias; e outros acontecimentos políticos, sociais e econômicos que venham a ocorrer no Brasil ou que o afetem. Em um cenário de aumento da taxa de juros, por exemplo, os preços dos Ativos Alvo podem ser negativamente impactados. Nesse cenário, efeitos adversos relacionados aos fatores mencionados podem impactar negativamente o patrimônio do Fundo, a rentabilidade e o valor de negociação das Cotas, causando prejuízos aos Cotistas.

Adicionalmente, a instabilidade política pode afetar adversamente os negócios realizados nos imóveis e seus respectivos resultados. O ambiente político brasileiro tem influenciado historicamente, e continua influenciando, o desempenho da economia do país. A crise política afetou e poderá continuar afetando a confiança dos investidores e da população em geral e já resultou na desaceleração da economia e no aumento da volatilidade dos títulos emitidos por empresas brasileiras. Nesse cenário, efeitos adversos relacionados aos fatores mencionados podem impactar negativamente o patrimônio do Fundo, a rentabilidade e o valor de negociação das Cotas, causando prejuízos aos Cotistas.

**Escala Qualitativa de Risco: Maior**

#### **Risco de crédito relacionado aos Ativos Alvo**

Consiste no risco de os devedores de direitos creditórios emergentes dos Ativos Alvo e os emissores de títulos de renda fixa que eventualmente integrem a carteira do Fundo não cumprirem suas obrigações de pagar tanto o principal como os respectivos juros de suas dívidas para com o Fundo. Os títulos públicos e/ou privados de dívida que poderão compor a carteira do Fundo estão sujeitos à capacidade dos seus emissores em honrar os compromissos de pagamento de juros e principal de suas dívidas. Eventos que afetam as condições financeiras dos emissores dos títulos, bem como alterações nas condições econômicas, legais e políticas que possam comprometer a sua capacidade de pagamento podem trazer impactos significativos em termos de preços e liquidez dos ativos desses emissores. Nestas condições, a Administradora poderá enfrentar dificuldade de liquidar ou negociar tais ativos pelo preço e no momento desejado e, consequentemente, o Fundo poderá enfrentar problemas de liquidez. Adicionalmente, a variação negativa dos ativos do Fundo poderá impactar negativamente o patrimônio do Fundo, a rentabilidade e o valor de negociação das Cotas, **de forma que os Cotistas poderão ser solicitados a aportar recursos ao Fundo para arcar com os compromissos inadimplidos pelos devedores**. Além disso, mudanças na percepção da qualidade dos créditos dos emissores, mesmo que não fundamentadas, poderão trazer impactos nos preços dos títulos, comprometendo também sua liquidez.

**Escala Qualitativa de Risco: Maior**

#### **Riscos relativos aos CRI, às LCI e às LH**

O governo federal com frequência altera a legislação tributária sobre investimentos financeiros. Atualmente, por exemplo, pessoas físicas são isentas do pagamento de IR sobre rendimentos decorrentes de investimentos em CRI, as LCI e LH, bem como ganhos de capital na sua alienação, conforme previsto no artigo 55 da Instrução RFB 1.585. Alterações futuras na legislação tributária poderão eventualmente reduzir a rentabilidade dos CRI, das LCI e das LH para os seus detentores. Por força da Lei nº 12.024, de 27 de agosto de 2009, conforme alterada, os rendimentos advindos dos CRIs, das LCI e das LH auferidos pelos FIIs que atendam a determinados requisitos igualmente são isentos do IR. Eventuais alterações na legislação tributária, eliminando a isenção acima referida, bem como criando ou elevando alíquotas do imposto de renda incidente sobre os CRI, as LCI e as LH, ou ainda a criação de novos tributos aplicáveis aos CRI, às LCI e às LH poderão afetar negativamente a rentabilidade do fundo.

**Escala Qualitativa de Risco: Maior**

#### **Riscos relativos ao setor de securitização imobiliária e às companhias securitizadoras**

A Lei 14.430 e a Lei 10.931 possibilitam que os direitos creditórios imobiliários sejam segregados dos demais ativos e passivos da companhia securitizadora. Ainda não há jurisprudência firmada com relação ao tratamento dispensado aos demais credores da companhia securitizadora no que se refere a créditos trabalhistas, fiscais e previdenciários, em face do que dispõe a Lei 14.430. Apesar de a Lei 14.430 prever que *“a afetação ou a separação, a qualquer título, de patrimônio da companhia securitizadora a emissão específica de Certificados de Recebíveis produzem efeitos em relação a quaisquer outros débitos da companhia securitizadora, inclusive de natureza fiscal, previdenciária ou trabalhista, em especial quanto às garantias e aos privilégios que lhes são atribuídos”*, a Medida Provisória nº 2.158-35, ainda em vigor, em seu Artigo 76, estabelece que *“as normas que estabeleçam a afetação ou a separação, a qualquer título, de patrimônio de pessoa física ou jurídica não produzem efeitos em relação aos débitos de natureza fiscal, previdenciária ou trabalhista, em especial quanto às garantias e aos privilégios que lhes são atribuídos”*. Ademais, em seu parágrafo único, estabelece que: *“desta forma permanecem respondendo pelos débitos ali referidos a totalidade dos bens e das rendas do sujeito passivo, seu espólio ou sua massa falida, inclusive os que tenham sido objeto de separação ou afetação”*. Nesse sentido, os credores de débitos de natureza fiscal, previdenciária ou trabalhista que a companhia securitizadora eventualmente venha a ter poderão concorrer com os titulares de CRI sobre o produto de realização dos créditos que lastreiam a emissão dos CRI, em caso de falência. As debêntures, não obstante o fato de fazer parte do Patrimônio Separado, poderá ser alcançado por credores fiscais, trabalhistas e previdenciários da emissora e, em alguns casos, por credores trabalhistas e previdenciários de pessoas físicas e jurídicas pertencentes ao mesmo grupo econômico da emissora, tendo em vista as normas de responsabilidade solidária e subsidiária de empresas pertencentes ao mesmo grupo econômico existentes em tais casos. Caso isso ocorra, concorrerão os titulares destes créditos com os titulares de CRI de forma privilegiada sobre o produto de realização do patrimônio separado. Nesta hipótese, é possível que os recursos do patrimônio separado não sejam suficientes para o pagamento integral dos CRI após o cumprimento das obrigações da emissora perante aqueles credores.

**Escala Qualitativa de Risco: Maior**

## **Riscos relacionados aos créditos que lastreiam os CRI**

Para os contratos que lastreiam a emissão dos CRI em que os devedores têm a possibilidade de efetuar o pagamento antecipado dos créditos imobiliários, esta antecipação poderá afetar, total ou parcialmente, os cronogramas de remuneração, amortização e/ou resgate dos CRI, bem como a rentabilidade esperada do papel.

Para os CRI que possuam condições para a ocorrência de vencimento antecipado do contrato lastro dos CRI, a companhia securitizadora emissora dos CRI promoverá o resgate antecipado dos CRI, conforme a disponibilidade dos recursos financeiros. Assim, os investimentos do Fundo nestes CRI poderão sofrer perdas financeiras no que tange à não realização do investimento realizado (retorno do investimento ou recebimento da remuneração esperada), bem como a Gestora poderá ter dificuldade de reinvestir os recursos à mesma taxa estabelecida como remuneração do CRI.

A capacidade da companhia securitizadora emissora dos CRI de honrar as obrigações decorrentes dos CRI depende do pagamento pelo(s) devedor(es) dos créditos imobiliários que lastreiam a emissão CRI e da execução das garantias eventualmente constituídas. Os créditos imobiliários representam créditos detidos pela companhia securitizadora contra o(s) devedor(es), correspondentes aos saldos do(s) contrato(s) imobiliário(s), que compreendem atualização monetária, juros e outras eventuais taxas de remuneração, penalidades e demais encargos contratuais ou legais. O patrimônio separado constituído em favor dos titulares dos CRI não conta com qualquer garantia ou coobrigação da companhia securitizadora. Assim, o recebimento integral e tempestivo do Fundo e pelos demais titulares dos CRI dos montantes devidos, conforme previstos nos termos de securitização, depende do recebimento das quantias devidas em função dos contratos imobiliários, em tempo hábil para o pagamento dos valores decorrentes dos CRI. A ocorrência de eventos que afetem a situação econômico-financeira dos devedores poderá afetar negativamente a capacidade do patrimônio separado de honrar suas obrigações no que tange ao pagamento dos CRI pela companhia securitizadora.

**Escala Qualitativa de Risco: Maior**

### **Risco relativo à desvalorização ou perda dos imóveis que garantem os CRI**

Os CRI podem ter como lastro direitos creditórios garantidos por hipoteca ou alienação fiduciária sobre imóveis. A desvalorização ou perda de tais imóveis oferecidos em garantia poderá afetar negativamente a expectativa de rentabilidade, a efetiva rentabilidade ou o valor de mercado dos CRI e, conseqüentemente, poderão impactar negativamente o Fundo.

**Escala Qualitativa de Risco: Maior**

### **Riscos tributários**

A Lei nº 8.668, conforme alterada pela Lei nº 9.779, de 19 de janeiro de 1999, conforme em vigor (“Lei nº 9.779”) estabelece que os FII são isentos de tributação sobre a sua receita operacional, desde que distribuam, pelo menos, 95% (noventa e cinco por cento) dos lucros auferidos, apurados segundo o regime de caixa, com base em balanço ou balancete semestral encerrado em 30 de junho e 31 de dezembro de cada ano. As regras tributárias aplicáveis aos fundos de investimentos imobiliários podem vir a ser modificadas no contexto de uma eventual reforma tributária, bem como em virtude de novo entendimento acerca da legislação vigente, sujeitando o Fundo ou seus Cotistas a novos recolhimentos não previstos inicialmente. Adicionalmente, existe a possibilidade de que a Secretaria da Receita Federal tenha interpretação diferente da Administradora quanto ao não enquadramento do Fundo como pessoa jurídica para fins de tributação ou quanto à incidência de tributos em determinadas operações realizadas pelo Fundo. Nessas hipóteses, o Fundo passaria a sofrer a incidência de Imposto de Renda, PIS, COFINS, Contribuição Social nas mesmas condições das demais pessoas jurídicas, com reflexos na redução do rendimento a ser pago aos Cotistas ou teria que passar a recolher os tributos aplicáveis sobre determinadas operações que anteriormente entendia serem isentas, podendo inclusive ser obrigado a recolher, com multa e juros, os tributos incidentes em operações já concluídas. Ambos os casos podem impactar adversamente o rendimento a ser pago aos Cotistas ou mesmo o valor das Cotas. A Lei nº 9.779 estabelece que os fundos de investimento imobiliário não têm sua tributação equiparada à das pessoas jurídicas desde que não apliquem recursos em empreendimentos imobiliários que tenham como construtor, incorporador ou sócio, Cotista que detenha, isoladamente ou em conjunto com pessoas a ele ligadas, percentual superior a 25% (vinte e cinco por cento) das Cotas. De acordo com a Lei nº 8.668, os rendimentos distribuídos aos Cotistas, quando distribuídos, e os ganhos de capital auferidos são tributados na fonte à alíquota de 20% (vinte por cento). Não obstante, de acordo com o artigo 3º, inciso III, da Lei nº 11.033, de 21 de dezembro de 2024, conforme alterada (“Lei nº 11.033”), ficam isentos do IR na fonte e na declaração de ajuste anual das pessoas físicas, os rendimentos distribuídos pelo Fundo cujas cotas sejam admitidas à negociação exclusivamente em bolsas de valores ou no mercado de balcão organizado. O referido benefício fiscal, nos termos do artigo 3º, parágrafo único, da mesma lei, (i) será concedido somente nos casos em que o Fundo possua, no mínimo, 100 (cem) Cotistas, (ii) não será concedido ao Cotista pessoa física titular de Cotas que representem 10% (dez por cento) ou mais da totalidade das Cotas ou cujas Cotas lhe derem direito ao recebimento de rendimento superior a 10% (dez por cento) do total de rendimentos auferidos

pelo Fundo, e (iii) não será concedido ao Cotista pessoa física titular de Cotas que, em conjunto com pessoas a ele ligadas, nos termos da alínea “a” do inciso 1º do artigo 2º da Lei nº 9.779, representem 30% (trinta por cento) ou mais da totalidade das Cotas ou cujas Cotas lhe derem direito ao recebimento de rendimento superior a 30% (trinta por cento) do total de rendimentos auferidos pelo Fundo. Assim, considerando que no âmbito do Fundo não há limite máximo de subscrição por Investidor, não farão jus ao benefício tributário acima mencionado (i) o Cotista pessoa física que seja titular de Cotas que representem 10% (dez por cento) ou mais da totalidade das Cotas ou cujas Cotas lhe deem direito ao recebimento de rendimento superior a 10% (dez por cento) do total de rendimentos auferidos pelo Fundo, (ii) o Cotista pessoa física titular de Cotas que, em conjunto com pessoas a ele ligadas, nos termos da alínea “a” do inciso 1º do artigo 2º da Lei nº 9.779, representem 30% (trinta por cento) ou mais da totalidade das Cotas ou cujas Cotas lhe derem direito ao recebimento de rendimento superior a 30% (trinta por cento) do total de rendimentos auferidos pelo Fundo e/ou (iii) o Fundo, na hipótese de ter menos de 100 (cem) Cotistas. Os rendimentos das aplicações de renda fixa e variável realizadas pelo Fundo estarão sujeitas à incidência do IR retido na fonte, de acordo com as mesmas normas aplicáveis às pessoas jurídicas submetidas a esta forma de tributação, nos termos da Lei nº 8.668, o que poderá afetar a rentabilidade esperada para as Cotas. Exceção é feita às aplicações financeiras em letras hipotecárias, certificados de recebíveis imobiliários, letras de crédito imobiliário e cotas de fundos de investimento imobiliário e de investimento nas cadeias produtivas agroindustriais admitidas exclusivamente em bolsa de valores ou no mercado de balcão organizado, que ficam isentas de tributação.

Assim, o risco tributário engloba o risco de perdas decorrente da criação de novos tributos, interpretação diversa da atual sobre a incidência de quaisquer tributos ou a revogação de isenções vigentes, sujeitando o Fundo ou seus Cotistas a novos recolhimentos não previstos inicialmente. O tratamento tributário do Fundo pode ser alterado a qualquer tempo, independentemente de quaisquer medidas que a Administradora adote ou possa adotar, em caso de alteração na legislação tributária vigente.

Ainda, pode haver alterações futuras na legislação tributária sobre investimentos financeiros que fazem parte da política de investimentos do Fundo, de forma que referidas alterações poderão eventualmente reduzir a rentabilidade do Fundo em relação a esses investimentos, na qualidade de investidor e, conseqüentemente, reduzir a rentabilidade dos Cotistas.

À parte da legislação tributária, as demais leis e normas aplicáveis ao Fundo, aos Cotistas e aos investimentos do Fundo, incluindo, mas não se limitando, matéria de câmbio e investimentos externos em cotas de fundos de investimento no Brasil, também estão sujeitas a alterações. Esses eventos podem impactar adversamente no valor dos investimentos, bem como as condições para a distribuição de rendimentos e de resgate das Cotas.

**Escala Qualitativa de Risco: Maior**

#### **Riscos relativos ao setor imobiliário**

O setor imobiliário brasileiro está sujeito a uma extensa regulamentação expedida por diversas autoridades federais, estaduais e municipais, inclusive, mas não se limitando, existe a possibilidade de as leis de zoneamento urbano serem alteradas após a aquisição de Ativos Alvo pelo Fundo, o que poderá acarretar empecilhos e/ou alterações nos Ativos Alvo, cujos custos deverão ser arcados pelo Fundo. Nessa hipótese, os resultados do Fundo poderão ser impactados adversamente e, por conseguinte, a rentabilidade dos Cotistas.

**Escala Qualitativa de Risco: Maior**

#### **Riscos de alterações nas práticas contábeis**

As práticas contábeis adotadas para a contabilização das operações e para a elaboração das demonstrações financeiras dos fundos de investimento imobiliário advêm das disposições previstas na Instrução da CVM nº 516, de 29 de dezembro de 2011, conforme em vigor (“Instrução CVM 516”). Com a edição da Lei nº 11.638, de 28 de dezembro de 2007, que alterou a Lei das Sociedades por Ações e a constituição do Comitê de Pronunciamentos Contábeis (“CPC”), diversos pronunciamentos, orientações e interpretações técnicas foram emitidos pelo CPC e já referendados pela CVM com vistas à adequação da legislação brasileira aos padrões internacionais de contabilidade adotados nos principais mercados de valores mobiliários. A Instrução CVM 516 começou a vigorar em 1º de janeiro de 2012 e decorre de um processo de consolidação de todos os atos normativos contábeis relevantes relativos aos fundos de investimento imobiliário editados até então. Referida instrução contém, portanto, a versão mais atualizada das práticas contábeis emitidas pelo CPC, que são as práticas contábeis atualmente adotadas no Brasil. Caso a CVM venha a determinar que novas revisões dos pronunciamentos e interpretações emitidas pelo CPC passem a ser adotados para a contabilização das operações e para a elaboração das demonstrações financeiras dos fundos de investimento imobiliário, a adoção de tais regras poderá ter um impacto nos resultados atualmente apresentados pelas demonstrações financeiras do Fundo e, conseqüentemente, afetar negativamente os Cotistas.

**Escala Qualitativa de Risco: Maior**

## **Riscos regulatórios**

A legislação aplicável ao Fundo, aos Cotistas e aos investimentos efetuados pelo Fundo, incluindo, sem limitação, leis tributárias, leis cambiais e leis que regulamentem investimentos estrangeiros em cotas de fundos de investimento no Brasil, está sujeita a alterações. As agências governamentais ou outras autoridades podem, ainda, exigir novas licenças e autorizações necessárias para o desenvolvimento dos negócios relativos aos Ativos Alvo, gerando, consequentemente, efeitos adversos ao Fundo e aos Cotistas. Ainda, poderão ocorrer interferências de autoridades governamentais e órgãos reguladores nos mercados, bem como moratórias e alterações das políticas monetárias e cambiais. Tais eventos poderão impactar de maneira adversa o valor das Cotas, bem como as condições para distribuição de rendimentos e para resgate das Cotas, inclusive as regras de fechamento de câmbio e de remessa de recursos do e para o exterior. Ademais, a aplicação de leis existentes e a interpretação de novas leis poderão impactar os resultados do Fundo, causando prejuízos aos Cotistas.

**Escala Qualitativa de Risco: Maior**

## **Risco imobiliário**

Os preços dos Ativos Alvo relacionados ao setor imobiliário são afetados por condições econômicas nacionais e internacionais e por fatores exógenos diversos, tais como interferências de autoridades governamentais e órgãos reguladores dos mercados, moratórias e alterações da política monetária, o que pode causar perdas ao Fundo. A redução do poder aquisitivo da população pode ter consequências negativas sobre o valor dos Ativos Alvo, dos aluguéis e dos valores recebidos pelo Fundo em decorrência de arrendamentos e aluguéis, excepcionalmente nos casos de renegociação de saldos devedores dos Ativos Alvo e/ou de excussão de garantias reais ou pessoais relacionadas aos Ativos Alvo, afetando os ativos do Fundo, o que poderá prejudicar o seu rendimento e o preço de negociação das Cotas e causar perdas aos Cotistas.

**Escala Qualitativa de Risco: Maior**

## **Risco de Vacância**

Os veículos investidos pelo Fundo poderão não ter sucesso na prospecção de locatários e/ou arrendatários do(s) empreendimento(s) imobiliário(s) nos quais o Fundo vier a investir direta ou indiretamente, o que poderá reduzir a rentabilidade do Fundo, tendo em vista o eventual recebimento de um montante menor de receitas decorrentes de locação, arrendamento e venda do(s) empreendimento(s). Adicionalmente, os custos a serem despendidos com o pagamento de taxas de condomínio e tributos, dentre outras despesas relacionadas ao(s) empreendimento(s) (os quais são atribuídos aos locatários dos imóveis) poderão comprometer a rentabilidade do Fundo.

**Escala Qualitativa de Risco: Maior**

## **Riscos jurídicos**

A estrutura financeira, econômica e jurídica do Fundo apoia-se em um conjunto de obrigações e responsabilidades contratuais e na legislação em vigor e, em razão da pouca maturidade e da escassez de precedentes em operações similares e de jurisprudência no que tange a este tipo de operação financeira, poderá haver perdas por parte dos Cotistas em razão do dispêndio de tempo e recursos para manutenção do arcabouço contratual estabelecido. Ainda, o Fundo poderá ser réu em diversas ações, nas esferas cível, tributária e trabalhista. Não há garantia de que o Fundo venha a obter resultados favoráveis ou que eventuais processos arbitrais, judiciais ou administrativos propostos contra o Fundo venham a ser julgados improcedentes, ou, ainda, que ele tenha reservas suficientes. Caso tais reservas não sejam suficientes, é possível que um aporte adicional de recursos seja feito mediante a subscrição e integralização de novas Cotas pelos Cotistas, que deverão arcar com eventuais perdas. Apesar das diligências realizadas, é possível que existam contingências não identificadas ou não identificáveis que possam onerar o Fundo e o valor de suas Cotas e, consequentemente, impactar de maneira adversa os Cotistas do Fundo.

**Escala Qualitativa de Risco: Maior**

## **Risco da morosidade da justiça brasileira**

O Fundo poderá ser parte em demandas judiciais relacionadas aos Ativos Alvo, tanto no polo ativo quanto no polo passivo. Em virtude da morosidade do sistema judiciário brasileiro, a resolução de tais demandas poderá não ser alcançada em tempo razoável. Ademais, não há garantia de que o Fundo obterá resultados favoráveis nas demandas judiciais relacionadas aos Ativos Alvo e, consequentemente, poderá impactar negativamente no patrimônio do Fundo, na rentabilidade dos Cotistas e no valor de negociação das Cotas, causando, portanto, prejuízos aos Cotistas.

**Escala Qualitativa de Risco: Maior**

## **Risco relativo à elaboração do Estudo de Viabilidade pela Gestora**

O Estudo de Viabilidade foi elaborado pela própria Gestora do Fundo, e, nas eventuais novas emissões de Cotas do Fundo, o estudo de viabilidade também poderá ser elaborado pela Gestora, existindo, portanto, risco de conflito de interesses. As estimativas do Estudo de Viabilidade foram elaboradas pela Gestora e não foram objeto de auditoria, revisão, compilação ou qualquer outro procedimento por parte de auditor independente ou qualquer outra empresa de avaliação. As conclusões contidas no Estudo de Viabilidade derivam da opinião da Gestora e são baseadas em dados que não foram submetidos à verificação independente, bem como de informações e relatórios de mercado produzidos por empresas independentes. O Estudo de Viabilidade pode não ter a objetividade e imparcialidade esperada, o que poderá afetar adversamente a decisão de investimento pelos Investidores. Além disso, o Estudo de Viabilidade elaborado pode não se mostrar confiável em função das premissas e metodologias adotadas pela Gestora, incluindo, sem limitação, caso as taxas projetadas não se mostrem compatíveis com as condições apresentadas pelo mercado imobiliário. O Estudo de Viabilidade está sujeito a importantes premissas e exceções nele contidas. Adicionalmente, o Estudo de Viabilidade não contém uma conclusão, opinião ou recomendação relacionada ao investimento nas Novas Cotas e, por essas razões, não deve ser interpretado como uma garantia ou recomendação sobre tal assunto. Ademais, devido à subjetividade e às incertezas inerentes às estimativas e projeções, bem como devido ao fato de que as estimativas e projeções são baseadas em diversas suposições sujeitas a incertezas e contingências significativas, não existe garantia de que as estimativas do Estudo de Viabilidade serão alcançadas. Ainda, em razão de não haver verificação independente do Estudo de Viabilidade, este pode apresentar estimativas e suposições enviesadas acarretando sério prejuízo ao Investidor e ao Cotista. O Estudo de Viabilidade não caracteriza e não deve ser entendido como recomendação de investimento, análise de valores mobiliários ou distribuição de quaisquer ativos. A Gestora não se responsabiliza pela manutenção das informações contidas no Estudo de Viabilidade atualizadas e/ou ainda pela concretização de quaisquer cenários apresentados.

**O FUNDO NÃO POSSUI QUALQUER RENTABILIDADE ALVO OU ESPERADA OU PRETENDIDA. QUALQUER RENTABILIDADE PREVISTA NO ESTUDO DE VIABILIDADE NÃO REPRESENTA E NEM DEVE SER CONSIDERADA, A QUALQUER MOMENTO E SOB QUALQUER HIPÓTESE, PROMESSA, GARANTIA OU SUGESTÃO DE RENTABILIDADE FUTURA MÍNIMA OU GARANTIDA AOS INVESTIDORES.**

**Escala Qualitativa de Risco: Maior**

### **Risco de potencial conflito de interesse**

Os atos que caracterizem situações de conflito de interesses entre o Fundo e a Administradora, entre o Fundo e a Gestora, entre o Fundo e os Cotistas detentores de mais de 10% (dez por cento) das Cotas do Fundo e entre o Fundo e o(s) representante(s) dos Cotistas dependem de aprovação prévia, específica e informada em Assembleia Geral de Cotistas, nos termos do inciso XII do artigo 18 e do artigo 34 da Instrução CVM 472. Deste modo, não é possível assegurar que eventuais contratações não caracterizarão situações de conflito de interesses efetivo ou potencial, o que pode acarretar perdas patrimoniais ao Fundo e aos Cotistas. O Regulamento prevê que atos que configurem potencial conflito de interesses entre o Fundo e a Administradora, entre o Fundo e os prestadores de serviço ou entre o Fundo e a Gestora que dependem de aprovação prévia da Assembleia Geral de Cotistas, como por exemplo, e conforme disposto no parágrafo 1º do artigo 34 da Instrução CVM 472: (i) a aquisição, locação, arrendamento ou exploração do direito de superfície, pelo Fundo, de imóvel de propriedade da Administradora, Gestora, consultor especializado ou de pessoas a eles ligadas; (ii) a alienação, locação ou arrendamento ou exploração do direito de superfície de imóvel integrante do patrimônio do Fundo tendo como contraparte a Administradora, Gestora, consultor especializado ou pessoas a eles ligadas; (iii) a aquisição, pelo Fundo, de imóvel de propriedade de devedores da Administradora, gestor ou consultor especializado uma vez caracterizada a inadimplência do devedor; (iv) a contratação, pelo Fundo, de pessoas ligadas à Administradora ou à Gestora, para prestação dos serviços referidos no artigo 31 da Instrução CVM 472, exceto o de primeira distribuição de cotas do fundo; e (v) a aquisição, pelo Fundo, de valores mobiliários de emissão da Administradora, da Gestora ou de pessoas a eles ligadas, ainda que para as finalidades mencionadas no parágrafo único do artigo 46 da Instrução CVM 472.

Desta forma, caso venha existir atos que configurem potencial conflito de interesses e estes sejam aprovados em Assembleia Geral de Cotistas, respeitando os quóruns de aprovação estabelecido, estes poderão ser implantados, mesmo que não ocorra a concordância da totalidade dos Cotistas.

**Escala Qualitativa de Risco: Maior**

### **Risco de discricionariedade de investimento pela Gestora e pela Administradora**

A aquisição de ativos é um processo complexo e que envolve diversas etapas, incluindo a análise de informações financeiras, comerciais, jurídicas, ambientais, técnicas, entre outros. Considerando o papel ativo e discricionário atribuído à Gestora e à Administradora na tomada de decisão de investimentos pelo Fundo, nos termos do Regulamento, existe o risco de não se encontrar um Ativo para a destinação de recursos da Oferta em curto prazo, fato que poderá gerar prejuízos ao Fundo e, conseqüentemente, aos seus Cotistas. No processo de aquisição de tais

ativos, há risco de não serem identificados em auditoria todos os passivos ou riscos atrelados aos ativos, bem como o risco de materialização de passivos identificados, inclusive em ordem de grandeza superior àquela identificada. Caso esses riscos ou passivos contingentes ou não identificados venham a se materializar, inclusive de forma mais severa do que a vislumbrada, o investimento em tais ativos poderá ser adversamente afetado e, consequentemente, a rentabilidade do Fundo também. Os resultados do Fundo dependerão de uma administração/ gestão adequada, a qual estará sujeita a eventuais riscos diretamente relacionados à capacidade da Gestora e da Administradora na prestação dos serviços ao Fundo. Falhas ou incapacidade na identificação de novos Ativos Alvo, na manutenção dos Ativos Alvo em carteira e/ou na identificação de oportunidades para alienação de Ativos Alvo, bem como nos processos de aquisição e alienação, podem afetar negativamente o Fundo e, consequentemente, os seus Cotistas.

**Escala Qualitativa de Risco: Maior**

#### **Risco de ausência de proposta vinculante para o *pipeline* indicativo**

Não obstante a determinação no Regulamento de que, nos termos da política de investimentos do Fundo, os recursos deverão ser aplicados primordialmente em Ativos Alvo, o Fundo não tem ativos alvo pré-definidos, tratando-se, portanto, de um fundo “genérico” que alocará seus recursos em Ativos Alvo regularmente estruturados e registrados junto à CVM, quando aplicável, ou junto aos órgãos de registro competentes. Desta forma, é possível que o Fundo se comprometa a adquirir um ou mais ativos além do mencionado no *pipeline* indicativo constante neste Prospecto Definitivo, utilizando os recursos provenientes desta Oferta. Porém, ainda que sejam assinadas propostas vinculantes, não é possível assegurar que as tratativas negociais com os vendedores dos ativos avancem, tendo em vista que a concretização dos negócios em questão dependerá da implementação de diversas condições estabelecidas, incluindo apontamentos identificados em *due diligence*, perda da exclusividade na aquisição de tais ativos, ou, ainda, por outros fatores exógenos e não factíveis de previsão neste momento. Nesse sentido, os Investidores devem considerar que os potenciais negócios ainda não podem ser considerados como ativos pré-determinados para aquisição com os recursos a serem captados na Oferta, de forma que o Fundo poderá investir em ativos que não estejam ali indicados e, consequentemente, poderá afetar o resultado indicado no Estudo de Viabilidade. Nesse cenário, o Cotista estará sujeito à discricionariedade da Gestora na seleção dos ativos que serão objeto de investimento. Existe o risco de uma escolha inadequada dos Ativos Alvos ou em Aplicações Financeiras pela Gestora, fato que poderá trazer eventuais prejuízos aos Cotistas.

**Escala Qualitativa de Risco: Maior**

#### **Risco de Atrasos e/ou não Conclusão das Obras de Empreendimentos Imobiliários**

O Fundo poderá adiantar quantias para projetos de construção, desde que tais recursos se destinem exclusivamente à execução da obra do empreendimento e sejam compatíveis com o seu cronograma físico-financeiro. Neste caso, em ocorrendo o atraso na conclusão ou a não conclusão das obras dos referidos empreendimentos imobiliários, seja por fatores climáticos ou quaisquer outros que possam afetar direta ou indiretamente os prazos estabelecidos, poderá ser afetado o prazo estimado para início do recebimento dos valores de locação e consequente rentabilidade do Fundo, bem como os Cotistas poderão ainda ter que aportar recursos adicionais nos referidos empreendimentos imobiliários para que os mesmos sejam concluídos. O construtor dos referidos empreendimentos imobiliários pode enfrentar problemas financeiros, administrativos ou operacionais que causem a interrupção e/ou atraso das obras e dos projetos relativos à construção dos referidos empreendimentos imobiliários. Tais hipóteses poderão provocar prejuízos ao Fundo e, consequentemente aos Cotistas.

**Escala Qualitativa de Risco: Médio**

#### **Risco decorrente da não obrigatoriedade de revisões e/ou atualizações de projeções**

O Fundo, a Administradora, a Gestora e o Coordenador Líder não possuem qualquer obrigação de revisar e/ou atualizar quaisquer projeções constantes de qualquer material de divulgação do Fundo e/ou da Oferta, incluindo, o Estudo de Viabilidade, incluindo sem limitação, quaisquer revisões que reflitam alterações nas condições econômicas ou outras circunstâncias posteriores à data do referido material de divulgação e do Estudo de Viabilidade, conforme o caso, mesmo que as premissas nas quais tais projeções se baseiem estejam incorretas. Nesse sentido, caso as premissas estejam incorretas e os investidores se basearem em tais premissas para investimento nas Cotas, suas expectativas serão frustradas, afetando-os negativamente.

**Escala Qualitativa de Risco: Médio**

#### **Liquidez Reduzida dos Investimentos**

A aplicação do Fundo nos Ativos Alvo têm peculiaridades inerentes à maioria dos fundos de investimento brasileiros, tendo em vista que não existe no Brasil a garantia de liquidez para tais investimentos no mercado secundário. Se o Fundo necessitar alienar seus Ativos Alvo, pode não encontrar compradores ou o preço obtido na venda poderá ser baixo, provocando perda do patrimônio do Fundo e, consequentemente, perda total ou parcial do montante principal investido pelos Cotistas, causando prejuízos aos Cotistas.

**Escala Qualitativa de Risco: Médio**

### **Risco de desempenho passado**

Ao analisar quaisquer informações fornecidas em qualquer material de divulgação do Fundo que venha a ser disponibilizado acerca de resultados passados de quaisquer mercados ou de quaisquer investimentos em que a Administradora, a Gestora e o Coordenador Líder tenham de qualquer forma participado, os potenciais Cotistas devem considerar que qualquer resultado obtido no passado não é indicativo de possíveis resultados futuros, e não há qualquer garantia de que resultados similares serão alcançados pelo Fundo no futuro. Os investimentos estão sujeitos a diversos riscos, incluindo, sem limitação, variação nas taxas de juros e índices de inflação e variação cambial. Sendo assim, os Cotistas devem estar cientes de que o retorno do investimento realizado nas Cotas poderá ser menor do que o inicialmente pretendido, o que poderá levar o Investidor a perdas financeiras e/ou de oportunidade.

**Escala Qualitativa de Risco: Médio**

### **Risco da Distribuição Parcial**

Existe a possibilidade de que, ao final do prazo da Oferta, não sejam subscritas ou adquiridas a totalidade das Novas Cotas ofertadas, fazendo com que o Fundo tenha um patrimônio inferior ao Montante Inicial da Oferta. O Investidor deve estar ciente de que, nesta hipótese, a rentabilidade do Fundo estará condicionada ao referido percentual de aquisição dos Ativos Alvo que o Fundo conseguirá adquirir com os recursos obtidos no âmbito da Oferta, podendo a rentabilidade esperada pelo Investidor variar negativamente em decorrência da distribuição parcial das Novas Cotas.

Ainda, em caso de Distribuição Parcial, a quantidade de Novas Cotas distribuídas será inferior ao Montante Inicial da Oferta, ou seja, existirão menos Cotas do Fundo em negociação no mercado secundário, o que poderá reduzir a liquidez das Cotas do Fundo, afetando negativamente os Cotistas.

**Escala Qualitativa de Risco: Médio**

### **Risco de não concretização da Oferta**

Caso não seja atingido o Montante Mínimo da Oferta, esta será cancelada e os Investidores poderão ter seus Documentos de Aceitação cancelados. Neste caso, caso os Investidores já tenham realizado o pagamento das Novas Cotas para o Coordenador Líder, a expectativa de rentabilidade de tais recursos pode ser prejudicada, já que, nesta hipótese, os valores serão restituídos líquidos de tributos e encargos incidentes sobre os rendimentos incorridos no período, se existentes, sendo devida, nessas hipóteses, apenas os Investimentos Temporários, nos termos do artigo 11, parágrafo §3º, da Instrução CVM 472 realizadas no período, podendo reduzir, portanto a expectativa de rentabilidade dos investidores, afetando-os negativamente.

**Escala Qualitativa de Risco: Médio**

### **Riscos relacionados à ocorrência de casos fortuitos e eventos de força maior**

Os rendimentos oriundos dos Ativos Alvo estão sujeitos ao risco de eventuais prejuízos decorrentes de casos fortuitos e eventos de força maior, os quais consistem em acontecimentos inevitáveis e involuntários relacionados aos Ativos Alvo. Portanto, os resultados do Fundo estão sujeitos a situações atípicas, que, mesmo com sistemas e mecanismos de gerenciamento de riscos, poderão gerar perdas ao Fundo e aos Cotistas.

**Escala Qualitativa de Risco: Médio**

### **Risco decorrente da entrada em vigor da Resolução CVM 175**

Tendo em vista que a Instrução CVM 472 foi substituída pela Resolução da CVM nº 175, de 23 de dezembro de 2022 (“Resolução CVM 175”), o Regulamento deverá ser alterado em decorrência do atendimento de nova regulamentação dentro do prazo constante da referida norma, qual seja, o dia 30 de junho de 2025. Tais alterações poderão afetar o modo de operação do Fundo e acarretar perdas patrimoniais aos Cotistas.

**Escala Qualitativa de Risco: Médio**

### **Risco de regularidade dos imóveis que lastreiam ou garantem os investimentos do Fundo**

Os veículos investidos pelo Fundo poderão adquirir empreendimentos imobiliários que ainda não estejam concluídos e, portanto, não tenham obtido todas as licenças aplicáveis. Referidos empreendimentos imobiliários somente poderão ser utilizados e locados quando estiverem devidamente regularizados perante os órgãos públicos competentes. Deste modo, a demora na obtenção da regularização dos referidos empreendimentos imobiliários poderá provocar a impossibilidade de aluga-los e, portanto, provocar prejuízos aos veículos investidos pelo Fundo e, conseqüentemente, ao Fundo e aos seus Cotistas.

**Escala Qualitativa de Risco: Menor**

### **Risco relativo à impossibilidade de negociação das Novas Cotas no mercado secundário até o encerramento da Oferta**

Os recibos das Novas Cotas subscritas ficarão bloqueadas para negociação no mercado secundário até data definida no formulário de liberação, que será divulgado posteriormente à divulgação do Anúncio de Encerramento e do anúncio de divulgação de rendimentos *pro rata* e da obtenção de autorização da B3. Nesse sentido, cada Investidor deverá considerar essa indisponibilidade de negociação temporária das Novas Cotas no mercado secundário como fator que poderá afetar suas decisões de investimento.

**Escala Qualitativa de Risco:** Menor

### **Risco operacional**

Os Ativos Alvo e os Ativos de Liquidez objeto de investimento pelo Fundo poderão ser administrados pela Administradora e geridos pela Gestora, portanto os resultados do Fundo dependerão de uma administração/gestão adequada, a qual estará sujeita a eventuais riscos operacionais, que caso venham a ocorrer, poderão afetar a rentabilidade dos Cotistas. A Gestora e a Administradora podem não ser capazes de aumentar ou manter, no futuro, os mesmos níveis de qualidade de prestação de serviços. Falhas na manutenção de processos visando à maior profissionalização e estruturação de seus negócios, especialmente em controles internos, produtividade e em recursos administrativos, técnicos, operacionais, financeiros e tecnológicos, poderão vir a adversamente afetar a capacidade de atuação da Gestora e da Administradora. Adicionalmente, a capacidade da Gestora e da Administradora de manter a qualidade nos serviços prestados depende em grande parte da capacidade profissional de seus colaboradores, incluindo a alta administração, gestores e profissionais técnicos. Não há garantia de sucesso em atrair e manter pessoal qualificado para integrar o quadro da Gestora e da Administradora, assim como não há garantia de manutenção dos atuais integrantes em seus quadros. A perda dos serviços de qualquer dos membros da alta administração, gestores e profissionais técnicos, ou a incapacidade de atrair e manter pessoal adicional, poderá causar um efeito adverso relevante na capacidade de prestação de serviços pela Gestora e pela Administradora.

**Escala Qualitativa de Risco:** Menor

### **Risco de decisões judiciais desfavoráveis**

Caso existam processos judiciais e administrativos nas esferas ambiental, cível, fiscal e/ou trabalhista nos quais os proprietários ou antecessores dos Ativos Alvo sejam parte do polo passivo, cujos resultados podem ser desfavoráveis e/ou não estarem adequadamente provisionados, as decisões contrárias que eventualmente alcancem valores substanciais ou impeçam a continuidade da operação ou dos rendimentos dos Ativos Alvo podem afetar adversamente suas respectivas atividades e resultados operacionais e, conseqüentemente, o patrimônio, a rentabilidade do Fundo e o valor de negociação das Cotas, causando prejuízo aos Cotistas.

**Escala Qualitativa de Risco:** Menor

### **Risco relativo à concentração e pulverização**

Conforme dispõe o Regulamento, não há restrição quanto ao limite de Cotas que podem ser detidas por um único Cotista. Assim, poderá ocorrer situação em que um único Cotista venha a deter parcela substancial das Cotas, passando tal Cotista a deter uma posição expressivamente concentrada, fragilizando, assim, a posição dos eventuais Cotistas minoritários. Nesta hipótese, há possibilidade de que deliberações sejam tomadas pelo Cotista majoritário em função de seus interesses exclusivos em detrimento do Fundo e/ou dos Cotistas minoritários. Caso o Fundo esteja muito pulverizado, determinadas matérias de competência objeto de Assembleia Geral de Cotistas que somente podem ser aprovadas por maioria qualificada dos Cotistas poderão ficar impossibilitadas de aprovação pela ausência de quórum de instalação (quando aplicável) e de deliberação em tais assembleias. A impossibilidade de deliberação de determinadas matérias pode ensejar, dentre outras conseqüências, a liquidação antecipada do Fundo, afetando o Cotista negativamente.

**Escala Qualitativa de Risco:** Menor

### **Risco de concentração da carteira do Fundo**

O objetivo do Fundo é o de investir preponderantemente em valores mobiliários. Dessa forma, deverão ser observados os limites de aplicação por emissor e por modalidade de Ativos de Liquidez estabelecidos nas regras gerais sobre fundos de investimento, aplicando-se as regras de desenquadramento e reenquadramento lá estabelecidas. O risco da aplicação no Fundo terá íntima relação com a concentração da carteira, sendo que, quanto maior for a concentração, maior será a chance de o Fundo sofrer perda patrimonial. Os riscos de concentração da carteira englobam, ainda, na hipótese de inadimplemento do emissor do Ativo-Alvo em questão, o risco de perda de parcela substancial ou até mesmo da totalidade do capital integralizado pelos Cotistas.

**Escala Qualitativa de Risco:** Menor

### **Risco de desenquadramento passivo involuntário**

Sem prejuízo do quanto estabelecido no Regulamento, na ocorrência de algum evento que a ensejar o desenquadramento passivo involuntário, a CVM poderá determinar à Administradora, sem prejuízo das penalidades cabíveis, a convocação de assembleia geral de Cotistas para decidir sobre uma das seguintes alternativas: (i) transferência da administração ou da gestão do Fundo, ou de ambas; (ii) incorporação a outro Fundo; ou (iii) liquidação do Fundo. A ocorrência das hipóteses previstas nos itens “i” e “ii” acima poderá afetar negativamente o valor das Cotas e a rentabilidade do Fundo. Por sua vez, na ocorrência do evento previsto no item “iii” acima, não há como garantir que o preço de venda dos Ativos Alvo do Fundo será favorável aos Cotistas, bem como não há como assegurar que os Cotistas conseguirão reinvestir os recursos em outro investimento que possua rentabilidade igual ou superior àquela auferida pelo investimento nas Cotas do Fundo.

**Escala Qualitativa de Risco:** Menor

### **Risco decorrente da importância da Gestora e sua substituição**

A substituição da Gestora pode ter efeito adverso relevante sobre o Fundo, sua situação financeira e seus resultados operacionais. Os ganhos do Fundo provêm em grande parte da qualificação dos serviços prestados pela Gestora, e de sua equipe especializada, para originação, estruturação, distribuição e gestão, com vasto conhecimento técnico, operacional e mercadológico dos Ativos Alvo. Assim, a eventual substituição da Gestora poderá afetar a capacidade do Fundo de geração de resultado, ocasionando prejuízos aos cotistas.

**Escala Qualitativa de Risco:** Menor

### **Riscos relativos à inexistência de ativos que se enquadrem na Política de Investimento**

O Fundo poderá não dispor de ofertas de Ativos Alvo suficientes ou em condições aceitáveis, considerada a discricionariedade da Gestora, que atendam, no momento da aquisição, à Política de Investimento, de modo que o Fundo poderá enfrentar dificuldades para empregar suas disponibilidades de caixa para aquisição de Ativos. A ausência de Ativos para aquisição pelo Fundo poderá impactar negativamente a rentabilidade das Cotas.

**Escala Qualitativa de Risco:** Menor

### **Riscos relativos aos Ativo Alvo**

O Fundo não tem ativos alvo pré-definidos, tratando-se, portanto, de um fundo “genérico”. Dessa forma, a Administradora e a Gestora não têm qualquer controle direto das propriedades ou direitos sobre propriedades imobiliárias que o Fundo possa vir a ter. Considerando que o Fundo pode investir em valores mobiliários e Ativos Alvo que apresentam seus próprios riscos, a Administradora e a Gestora podem eventualmente não analisar referidos riscos em sua completude, podendo referidos Ativos Alvo, inclusive, ser alcançados por obrigações do originador ou de terceiros, em decorrência de pedidos de recuperação judicial ou de falência, ou planos de recuperação extrajudicial, ou em outro procedimento de natureza similar. Na materialização de quaisquer dos riscos aqui previstos, o Fundo e, conseqüentemente, os Cotistas podem vir a ser negativamente afetados.

**Escala Qualitativa de Risco:** Menor

### **Riscos do uso de derivativos**

Os Ativos Alvo a serem adquiridos pelo Fundo são contratados a taxas pré-fixadas ou pós-fixadas, contendo condições distintas de pré-pagamento. A contratação, pelo Fundo, de instrumentos derivativos poderá acarretar oscilações negativas no valor de seu patrimônio líquido superiores àquelas que ocorreriam se tais instrumentos não fossem utilizados. A contratação deste tipo de operação não deve ser entendida como uma garantia do Fundo, da Administradora, da Gestora, do Escriturador, de qualquer mecanismo de seguro ou do de remuneração das Cotas do Fundo. A contratação de operações com derivativos poderá resultar em perdas para o Fundo e para os Cotistas.

**Escala Qualitativa de Risco:** Menor

### **Risco decorrente da prestação dos serviços de gestão para outros fundos de investimento**

A Gestora, instituição responsável pela gestão dos ativos integrantes da carteira do Fundo, presta ou poderá prestar serviços de gestão da carteira de investimentos de outros fundos de investimento que tenham por objeto o investimento em ativos semelhantes aos Ativos Alvo objeto da carteira do Fundo. Desta forma, no âmbito de sua atuação na qualidade de gestor do Fundo e de tais fundos de investimento, é possível que a Gestora acabe por decidir alocar determinados ativos em outros fundos de investimento que podem, inclusive, ter um desempenho melhor que os ativos alocados no Fundo, de modo que não é possível garantir que o Fundo deterá a exclusividade ou preferência na aquisição de tais ativos, o que poderá afetar negativamente os Cotistas.

**Escala Qualitativa de Risco:** Menor

### **Risco relativo à não substituição da Administradora ou da Gestora**

Durante a vigência do Fundo, a Gestora poderá sofrer pedido de falência ou decretação de recuperação judicial ou extrajudicial, e/ou a Administradora poderá sofrer intervenção e/ou liquidação extrajudicial ou falência, a pedido do BACEN, bem como serem descredenciados, destituídos ou renunciarem às suas funções, hipóteses em que a sua substituição deverá ocorrer de acordo com os prazos e procedimentos previstos no Regulamento. Caso tal substituição não aconteça, o Fundo será liquidado antecipadamente, o que pode acarretar perdas patrimoniais ao Fundo e aos Cotistas.

**Escala Qualitativa de Risco:** Menor

### **Risco de inexistência de quórum nas deliberações a serem tomadas pela Assembleia Geral de Cotistas**

Determinadas matérias de competência objeto de assembleia geral somente serão aprovadas por maioria qualificada dos Cotistas. Tendo em vista que fundos de investimento imobiliário tendem a possuir número elevado de Cotistas, é possível que determinadas matérias que dependam de quórum qualificado fiquem impossibilitadas de aprovação pela ausência de quórum de instalação (quando aplicável) e de deliberação em tais assembleias. A impossibilidade de deliberação de determinadas matérias pode ensejar, dentre outras consequências, a liquidação antecipada do Fundo.

Adicionalmente, ainda que Cotistas minoritários manifestem votos em contrário à ordem do dia objeto da assembleia geral, as matérias objeto da deliberação podem vir a ser aprovadas desde que o quórum mínimo seja atendido. Nessa hipótese, a ordem do dia será aprovada e os Cotistas minoritários serão afetados negativamente.

**Escala Qualitativa de Risco:** Menor

### **Risco de governança**

Não podem votar nas Assembleias Gerais de Cotistas: (a) a Administradora e/ou a Gestora; (b) os sócios, diretores e funcionários da Administradora e/ou da Gestora; (c) empresas ligadas à Administradora e/ou à Gestora, seus sócios, diretores e funcionários; (d) os prestadores de serviços do Fundo, seus sócios, diretores e funcionários; (e) o Cotista, na hipótese de deliberação relativa a laudos de avaliação de bens de sua propriedade que concorram para a formação do patrimônio do Fundo; (f) o Cotista cujo interesse seja conflitante com o do Fundo, exceto quando (i) forem os únicos Cotistas do Fundo, as pessoas mencionadas nos itens “A” à “D”; (ii) houver aquiescência expressa da maioria dos Cotistas do Fundo, manifestada- na própria assembleia ou em instrumento de procuração que se refira especificamente à assembleia que se dará a permissão de voto; e (iii) todos os subscritores de Cotas forem condôminos de bem com quem concorreram para a integralização de Cotas, podendo aprovar o laudo, sem prejuízo da responsabilidade de que trata o parágrafo 6º do Artigo 8º da Lei 6.404, conforme o parágrafo 2º do artigo 12 da Instrução CVM 472. Tal restrição de voto pode trazer prejuízos às pessoas listadas nas letras “a” a “f”, caso estas decidam adquirir Cotas. Adicionalmente, determinadas matérias que são objeto de Assembleia Geral de Cotistas somente serão deliberadas quando aprovadas por maioria qualificada dos Cotistas. Determinadas matérias que são objeto de Assembleia Geral de Cotistas somente serão deliberadas quando aprovadas por: (i) 25% (vinte e cinco por cento), no mínimo, das cotas emitidas, quando o Fundo tiver mais de 100 (cem) cotistas; ou (ii) metade, no mínimo, das cotas emitidas, quando o Fundo tiver até 100 (cem) cotistas. Tendo em vista que FII tendem a possuir número elevado de cotistas, é possível que determinadas matérias fiquem impossibilitadas de aprovação pela ausência de quórum de instalação (quando aplicável) e de votação de tais assembleias e, caso isso aconteça, os Cotistas serão afetados negativamente.

**Escala Qualitativa de Risco:** Menor

### **Participação de pessoas vinculadas na Oferta**

Os Investidores que sejam Pessoas Vinculadas poderão participar do Procedimento de Alocação, sem qualquer limitação em relação ao valor total da Oferta, observado, no entanto, que caso seja verificado excesso de demanda superior a 1/3 (um terço) da quantidade de Novas Cotas inicialmente ofertada no âmbito da Oferta (sem considerar eventuais Cotas do Lote Adicional), os Documentos de Aceitação das Pessoas Vinculadas serão cancelados, não se aplicando: (i) às instituições financeiras contratadas como formadores de mercado; (ii) aos gestores de recursos e demais entidades ou indivíduos sujeitos a regulamentação que exija a aplicação mínima de recursos em fundos de investimento para fins da realização de investimentos por determinado tipo de investidor, exclusivamente até o montante necessário para que a respectiva regra de aplicação mínima de recursos seja observada; e (iii) caso, na ausência de colocação para as pessoas vinculadas, a demanda remanescente seja inferior à quantidade de valores mobiliários inicialmente ofertada. A participação de Pessoas Vinculadas na Oferta poderá: (a) reduzir a quantidade de Novas Cotas para o público em geral, reduzindo liquidez dessas Novas Cotas posteriormente no mercado secundário; e (b) prejudicar a rentabilidade do Fundo. A Administradora, a Gestora e o Coordenador Líder não têm como garantir que o investimento nas Novas Cotas por Pessoas Vinculadas não ocorrerá ou que referidas Pessoas Vinculadas não optarão por manter suas Novas Cotas fora de circulação, o que poderá reduzir a liquidez as Cotas no mercado secundário e, conseqüentemente, afetar os Cotistas.

**Escala Qualitativa de Risco:** Menor

### **Risco de falha de liquidação pelos Investidores**

Caso na Data de Liquidação os Investidores não integralizem as Novas Cotas conforme seus respectivos Documentos de Aceitação enviados, o Montante Mínimo da Oferta poderá não ser atingido, podendo, assim, resultar em não concretização da Oferta. Nesta hipótese, os Investidores incorrerão nos mesmos riscos apontados em caso de não concretização da Oferta.

**Escala Qualitativa de Risco:** Menor

### **Risco de liquidação antecipada do Fundo**

No caso de aprovação em Assembleia Geral de Cotistas pela liquidação antecipada do Fundo, os Cotistas poderão receber Ativos Alvo em regime de condomínio civil. Nesse caso: (a) o exercício dos direitos por qualquer Cotista poderá ser dificultado em função do condomínio civil estabelecido com os demais Cotistas; (b) a alienação de tais direitos por um Cotista para terceiros poderá ser dificultada em função da iliquidez de tais direitos, em qualquer hipótese, os Cotistas serão afetados negativamente.

**Escala Qualitativa de Risco:** Menor

### **Propriedade da Cota em contraposição à propriedade dos títulos e valores mobiliários**

Não obstante o Fundo deter uma carteira composta por títulos e valores mobiliários, as Cotas do Fundo não dão quaisquer direitos aos seus titulares com relação aos Ativos Alvo do Fundo. Dessa forma, os Investidores podem enfrentar dificuldades caso tenham necessidade de exercício de direitos relacionados aos ativos do Fundo.

**Escala Qualitativa de Risco:** Menor

### **Riscos relativos ao pré-pagamento ou amortização extraordinária dos ativos**

Os Ativos Alvo poderão conter em seus documentos constitutivos cláusulas de pré-pagamento ou amortização extraordinária. Tal situação pode acarretar o desenquadramento da carteira do Fundo em relação aos critérios de concentração. Nesta hipótese, poderá haver dificuldades na identificação pela Gestora de Ativos Alvo que estejam de acordo com a Política de Investimento. Desse modo, a Gestora poderá não conseguir reinvestir os recursos recebidos com a mesma rentabilidade, o que pode afetar de forma negativa o patrimônio do Fundo e a rentabilidade das Novas Cotas, afetando negativamente os Cotistas.

**Escala Qualitativa de Risco:** Menor

### **Risco de disponibilidade de caixa**

Caso o Fundo não tenha recursos disponíveis para honrar suas obrigações, a Administradora, conforme recomendações da Gestora, poderá deliberar por realizar novas emissões das Cotas do Fundo, sem a necessidade de aprovação em Assembleia Geral de Cotistas, desde que limitadas ao valor do capital autorizado, ou, conforme o caso, poderá convocar os Cotistas para que em Assembleia Geral de Cotistas estes deliberem pela aprovação da emissão de novas cotas com o objetivo de realizar aportes adicionais de recursos ao Fundo. Os Cotistas que não aportarem recursos serão diluídos.

**Escala Qualitativa de Risco:** Menor

### **Risco Relativo ao prazo de duração indeterminado do Fundo**

Considerando que o Fundo é constituído sob a forma de condomínio fechado, com prazo de duração indeterminado, não é permitido o resgate de Cotas, salvo na hipótese de liquidação do Fundo. Caso os Cotistas decidam pelo desinvestimento no Fundo, os mesmos terão que alienar suas cotas em mercado secundário, observado que os Cotistas poderão enfrentar falta de liquidez na negociação das Cotas no mercado secundário ou obter preços reduzidos na venda das Cotas, sendo, portanto, afetados negativamente.

**Escala Qualitativa de Risco:** Menor

### **Risco relativo às novas emissões de Cotas**

No caso de realização de novas emissões de Cotas pelo Fundo, o exercício do direito de preferência pelos Cotistas do Fundo em eventuais emissões de novas cotas depende da disponibilidade de recursos por parte do Cotista. Caso ocorra uma nova oferta de Cotas e o Cotista não tenha disponibilidades para exercer o direito de preferência, este poderá sofrer diluição de sua participação e, assim, ver sua influência nas decisões políticas do Fundo reduzida. Na eventualidade de novas emissões de Cotas, os Cotistas incorrerão no risco de terem a sua participação no capital do Fundo diluída.

**Escala Qualitativa de Risco:** Menor

### **Risco decorrente de alterações do Regulamento**

O Regulamento poderá ser alterado sempre que tal alteração decorrer exclusivamente da necessidade de atendimento a exigências da CVM e/ou da B3, em consequência de normas legais ou regulamentares, por determinação da CVM e/ou da B3 ou por deliberação da Assembleia Geral de Cotistas. Tais alterações poderão afetar o modo de operação do Fundo e acarretar perdas patrimoniais aos Cotistas.

**Escala Qualitativa de Risco:** Menor

### **Risco em função da ausência de análise prévia pela CVM e pela ANBIMA**

A Oferta foi registrada por meio do rito automático previsto na Resolução CVM 160, de modo que os seus documentos não foram objeto de análise prévia por parte da CVM ou da ANBIMA. Os Investidores interessados em investir nas Novas Cotas devem ter conhecimento sobre os riscos relacionados aos mercados financeiro e de capitais suficiente para conduzir sua própria pesquisa, avaliação e investigação independentes sobre a situação financeira e as atividades do Fundo. Tendo isso em vista, a CVM e/ou a ANBIMA poderão analisar a Oferta a posteriori, podendo fazer eventuais exigências e, inclusive, solicitar o seu cancelamento, conforme o caso, o que poderá afetar os Investidores.

**Escala Qualitativa de Risco:** Menor

### **Risco de desapropriação**

Há possibilidade de ocorrência de desapropriação, parcial ou total, dos imóveis atrelados aos Ativos Alvo de propriedade do Fundo, excepcionalmente nos casos de renegociação de saldos devedores dos Ativos Alvo e/ou de excussão de garantias reais ou pessoais relacionadas aos Ativos Alvo, por decisão unilateral do poder público, a fim de atender finalidades de utilidade e interesse público, o que implicará na perda da propriedade de tais imóveis pelo Fundo, hipótese que poderá afetar negativamente o patrimônio do Fundo, a rentabilidade e o valor de negociação das Cotas e, conseqüentemente, causar prejuízos aos Cotistas.

**Escala Qualitativa de Risco:** Menor

### **Riscos ambientais**

Os Ativos Alvo, bem como demais imóveis que venham a integrar a carteira do Fundo (incluindo seus proprietários e locatários), excepcionalmente nos casos de renegociação de saldos devedores dos Ativos Alvo e/ou de excussão de garantias reais ou pessoais relacionadas aos Ativos Alvo, e os valores mobiliários que integram a carteira do Fundo podem ter sua rentabilidade atrelada à exploração de imóveis sujeitos a riscos decorrentes de: (i) legislação, regulamentação e demais questões ligadas ao meio ambiente, tais como licenciamento ambiental e/ou autorização ambiental para operação de suas atividades e outras atividades correlatas (como, por exemplo, estação de tratamento de efluentes, antenas de telecomunicações, geração de energia, entre outras), autorização para o uso/intervenção de recursos hídricos (para captação de água e/ou lançamento de efluentes), autorização para manuseio de produtos químicos controlados (emitida pelas Polícia Civil, Polícia Federal e Exército), autorização para supressão de vegetação e/ou intervenção em áreas ambientalmente protegidas e descarte adequado de resíduos sólidos; (ii) passivos ambientais relacionados à contaminação de solo e água subterrânea, bem como medidas relacionadas ao seu gerenciamento de solo e águas subterrâneas, bem como eventuais responsabilidades administrativas, civis e penais daí advindas, com possíveis riscos à imagem do Fundo e dos imóveis que podem compor o portfólio do Fundo; (iii) ocorrência de problemas ambientais, anteriores ou supervenientes à aquisição dos Ativos Alvo, bem como dos demais imóveis que venham a integrar a carteira do Fundo que pode acarretar a perda de valor dos imóveis e/ou a imposição de penalidades administrativas, civis e penais ao Fundo; e (iv) conseqüências indiretas da regulamentação ou de tendências de negócios, incluindo a submissão a restrições legislativas relativas a questões urbanísticas, tais como metragem de terrenos e construções, restrições a metragem e detalhes da área construída, e suas eventuais conseqüências. A ocorrência destes eventos e seus resultados na rentabilidade ou no valor de mercado imóveis e/ou dos títulos detidos pelo Fundo pode afetar negativamente o patrimônio do Fundo, a rentabilidade e o valor de negociação das Cotas.

Adicionalmente, as agências governamentais ou outras autoridades podem também editar novas regras mais rigorosas ou buscar interpretações mais restritivas das leis e regulamentos existentes, que podem obrigar os locatários ou proprietários de imóveis a gastar recursos adicionais na adequação ambiental, inclusive obtenção de licenças ambientais para instalações e equipamentos de que não necessitavam anteriormente. As agências governamentais ou outras autoridades podem, ainda, atrasar de maneira significativa a emissão ou renovação das licenças e autorizações necessárias para o desenvolvimento dos negócios dos proprietários e dos locatários, gerando, conseqüentemente, efeitos adversos em seus negócios. Qualquer dos eventos acima poderá fazer com que os locatários ou adquirentes tenham dificuldade em honrar com os aluguéis ou prestações dos imóveis. Ainda, em função de exigências dos órgãos competentes, pode haver a necessidade de se providenciar reformas ou alterações em tais imóveis cujo custo poderá ser imputado ao Fundo. A ocorrência dos eventos acima pode afetar negativamente o patrimônio do Fundo, a rentabilidade e o valor de negociação das Cotas.

**Escala Qualitativa de Risco:** Menor

### **A diligência jurídica foi realizada com escopo restrito**

O processo de auditoria legal conduzido no âmbito da Oferta teve escopo restrito, limitado à verificação da veracidade das informações constantes do Material Publicitário. Portanto, não foi realizada até o presente momento análise da documentação e do estado de potenciais ativos a serem adquiridos pelo Fundo que podem, após processo de diligência a ser conduzido futuramente, revelar passivo financeiro, ambiental, legal ou estrutural, ocasionando despesas inesperadas ou até mesmo inviabilizando a aquisição de referidos ativos por parte do Fundo, o que poderá ser determinado discricionariamente pela Gestora. Portanto, o processo de diligência futuro pode não ser concluído de forma satisfatória às partes e identificar outros passivos não descritos no Material Publicitário. A não aquisição dos ativos ou materialização de potenciais passivos não considerados no Estudo de Viabilidade podem impactar a rentabilidade do Fundo e, conseqüentemente, dos Cotistas.

### **Escala Qualitativa de Risco: Menor**

#### **Risco de lançamento de novos empreendimentos imobiliários comerciais próximos aos imóveis cuja exploração está vinculada a cotas e/ou títulos investidos pelo Fundo, o que poderá dificultar a capacidade de alienar, renovar as locações ou locar espaços para novos inquilinos**

O lançamento de novos empreendimentos imobiliários comerciais em áreas próximas às que se situam os imóveis que eventualmente venham a integrar a carteira do Fundo, excepcionalmente nos casos de renegociação de saldos devedores dos Ativos Alvo e/ou de excussão de garantias reais ou pessoais relacionadas aos Ativos Alvo, poderá impactar a capacidade de alienação, locação ou de renovação da locação de espaços de tais imóveis em condições favoráveis, o que poderá impactar negativamente os rendimentos e o valor dos investimentos do Fundo que estejam vinculados a esses resultados, podendo gerar também uma redução na receita do Fundo e na rentabilidade das Cotas, causando prejuízos aos Cotistas.

### **Escala Qualitativa de Risco: Menor**

#### **Inexistência de rendimento pré-determinado**

O Fundo não tem histórico de operações nem registro de rendimentos determinados. É incerto se o Fundo gerará algum rendimento dos seus investimentos, sendo certo que tal rendimento não é garantido aos Cotistas pela Administradora, pela Gestora, pelo FGC -Fundo Garantidor de Créditos ou por qualquer mecanismo de seguro. Dessa forma, os Investidores estão sujeitos ao risco de não obter rendimento ou obter rendimento menor do que pretendiam com o investimento nas Cotas.

### **Escala Qualitativa de Risco: Menor**

#### **Risco da marcação a mercado**

Os ativos componentes da carteira do Fundo podem ser investimentos ou aplicações de médio e longo prazo (inclusive prazo indeterminado em alguns casos), que possuem baixa liquidez no mercado secundário e o cálculo de seu valor para os fins da contabilidade do Fundo é realizado via marcação a mercado, ou seja, seus valores serão atualizados diariamente e contabilizados pelo preço de negociação no mercado, ou pela melhor estimativa do valor que se obteria nessa negociação. Desta forma, a realização da marcação a mercado dos ativos componentes da carteira do Fundo visando o cálculo do patrimônio líquido deste, pode causar oscilações negativas no valor das Cotas, inclusive ao longo do dia, cujo cálculo é realizado mediante a divisão do patrimônio líquido do Fundo pela quantidade de Novas Cotas emitidas até então, sendo que o valor de mercado das Cotas de emissão do Fundo poderá não refletir necessariamente seu valor patrimonial. Dessa forma, as Cotas do Fundo poderão sofrer oscilações negativas de preço, o que pode impactar negativamente na negociação das Cotas no mercado secundário. Ainda, existe o risco de que em caso de venda de ativos integrantes da carteira de ativos do Fundo e distribuição aos Cotistas o valor a ser distribuído ao Cotista não corresponda ao valor que este aferiria em caso de venda de suas Cotas no mercado.

### **Escala Qualitativa de Risco: Menor**

#### **Risco de diluição**

Tendo em vista que a presente Oferta compreende a distribuição de novas Cotas de fundo de investimento que já se encontra em funcionamento e que realizou emissões anteriores de Cotas, os Investidores que aderirem à Oferta estão sujeitos de sofrer diluição imediata no valor de seus investimentos, caso o Preço de Emissão seja superior ao valor patrimonial das Cotas no momento da realização da integralização das Novas Cotas, o que pode acarretar perdas patrimoniais aos Cotistas. O Fundo poderá realizar novas emissões de Cotas com vistas ao aumento de seu patrimônio e financiamento de investimentos, e nesse sentido, caso os Cotistas não exerçam o seu direito de preferência na subscrição de novas Cotas, poderá existir uma diluição na sua participação, enfraquecendo o poder decisório destes Cotistas sobre determinadas matérias sujeitas à assembleia geral de Cotistas.

### **Escala Qualitativa de Risco: Menor**

### **Risco de eventual descumprimento por quaisquer dos Participantes Especiais de obrigações relacionadas à Oferta poderá acarretar seu desligamento do grupo de instituições responsáveis pela colocação das Novas Cotas, com o consequente cancelamento de todas as intenções de investimento feitas perante tais Participantes Especiais**

Caso haja descumprimento ou indício de descumprimento, por quaisquer dos Participantes Especiais, de qualquer das obrigações previstas no respectivo instrumento de adesão ao Contrato de Distribuição, no Contrato de Distribuição, ou, ainda, na legislação e regulamentação aplicável a determinado Participante Especial no âmbito da Oferta, incluindo, sem limitação, aquelas previstas na regulamentação aplicável à Oferta, a critério exclusivo do Coordenador Líder e sem prejuízo das demais medidas julgadas cabíveis pelo Coordenador Líder, tal Participante Especial (i) deixará imediatamente de integrar o grupo de instituições responsáveis pela colocação dos valores mobiliários objeto da Oferta, devendo cancelar todas as Intenções de Investimento que tenha recebido e informar imediatamente aos respectivos investidores sobre o referido cancelamento, além de restitui-los integralmente quanto aos valores eventualmente depositados para pagamento dos valores mobiliários objeto da Oferta, no prazo máximo de 3 (três) Dias Úteis contados da data de divulgação do descumprimento do Participante Especial; (ii) arcará com quaisquer custos relativos à sua exclusão como Participante Especial, incluindo custos com publicações e indenizações decorrentes de eventuais demandas de potenciais investidores, inclusive honorários advocatícios; e (iii) poderá deixar, por um período de até 6 (seis) meses contados da data da comunicação da violação, de atuar como instituição intermediária em ofertas públicas de distribuição de valores mobiliários sob a coordenação do Coordenador Líder. O Coordenador Líder não será, em hipótese alguma, responsável por quaisquer prejuízos causados aos Investidores que tiverem suas Intenções de Investimento canceladas por força do descumprimento do Participante Especial.

**Escala Qualitativa de Risco:** Menor

### **Risco de exposição associados à locação e venda de imóveis**

Os imóveis que venham a integrar a carteira do Fundo, excepcionalmente nos casos de renegociação de saldos devedores dos Ativos Alvo e/ou de excussão de garantias reais ou pessoais relacionadas aos Ativos Alvo, ou que lastreiam ou garantem os investimentos do Fundo podem ser afetados pelas condições do mercado imobiliário local ou regional, e suas margens de lucros podem ser afetadas (i) em função de tributos e tarifas públicas; e (ii) da interrupção ou prestação irregular dos serviços públicos, em especial o fornecimento de água e energia elétrica.

Nestes casos, o Fundo poderá sofrer um efeito material adverso na sua condição financeira e as Cotas poderão ter sua rentabilidade reduzida, o que poderá causar prejuízos aos Cotistas.

**Escala Qualitativa de Risco:** Menor

### **Riscos de o Fundo vir a ter patrimônio líquido negativo e de os Cotistas terem que efetuar aportes de capital**

Durante a vigência do Fundo, existe o risco de o Fundo vir a ter patrimônio líquido negativo e qualquer fato que leve o Fundo a incorrer em patrimônio líquido negativo culminará na necessidade de os cotistas serem chamados a deliberar aportes adicionais de capital no Fundo, caso a Assembleia Geral de Cotistas assim decida e na forma prevista na regulamentação, de forma que este possua recursos financeiros suficientes para arcar com suas obrigações financeiras. Não há como garantir que tais aportes serão realizados, ou ainda, que após a realização de tal aporte, o Fundo passará a gerar alguma rentabilidade aos cotistas, de forma que o Cotista poderá ser negativamente afetado.

**Escala Qualitativa de Risco:** Menor

### **Risco relacionado ao período de exercício do Direito de Preferência e Período de Coleta de Intenções de Investimento serem concomitantes**

Considerando que o Período de Coleta de Intenções de Investimento estará em curso concomitantemente com o Período de Exercício do Direito de Preferência, o Termo de Aceitação da Oferta ou a Ordem de Investimento enviado(a) pelos Investidores somente será acatado(a) até o limite máximo de Novas Cotas remanescentes após o término do Período de Exercício do Direito de Preferência, conforme divulgado no Comunicado de Encerramento do Período de Exercício do Direito de Preferência (conforme abaixo definido), observado, ainda, o critério de rateio da Oferta e a possibilidade de Distribuição Parcial. Neste caso, os Investidores que já tenham realizado o pagamento das Novas Cotas terão referidos valores devolvidos com base no Preço de Emissão, de acordo com os Critérios de Restituição de Valores. Dessa forma, não haverá qualquer rentabilidade sobre referidos recursos.

**Escala Qualitativa de Risco:** Menor

### **Riscos de formalização das garantias atreladas aos Ativos**

As eventuais garantias outorgadas no âmbito das operações dos Ativos deverão atender aos critérios legais e regulamentares estabelecidos para sua regular emissão e formalização. Falhas na elaboração e formalização das respectivas garantias, de acordo com a legislação aplicável, e no seu registro cartório competente podem afetar os eventos relacionados à eventual execução das respectivas garantias e, conseqüentemente, afetar negativamente o valor das Cotas e a rentabilidade do investimento na Classe.

**Escala Qualitativa de Risco:** Menor

**O FUNDO TAMBÉM PODERÁ ESTAR SUJEITO A OUTROS RISCOS ADVINDOS DE MOTIVOS ALHEIOS OU EXÓGENOS AO CONTROLE DA ADMINISTRADORA E DA GESTORA, TAIS COMO MORATÓRIA, GUERRAS, REVOLUÇÕES, ALÉM DE MUDANÇAS NAS REGRAS APLICÁVEIS AOS ATIVOS FINANCEIROS, MUDANÇAS IMPOSTAS AOS ATIVOS FINANCEIROS INTEGRANTES DA CARTEIRA, ALTERAÇÃO NA POLÍTICA ECONÔMICA E DECISÕES JUDICIAIS PORVENTURA NÃO MENCIONADOS NESTA SEÇÃO.**

**A DESCRIÇÃO DOS FATORES DE RISCO INCLUÍDA NESTE PROSPECTO DEFINITIVO NÃO PRETENDE SER COMPLETA OU EXAUSTIVA, SERVINDO APENAS COMO EXEMPLO E ALERTA AOS POTENCIAIS INVESTIDORES QUANTO AOS RISCOS A QUE ESTARÃO SUJEITOS OS INVESTIMENTOS NO FUNDO.**



## **5. CRONOGRAMA**

---



(Esta página foi intencionalmente deixada em branco)

## 5.1 Cronograma das etapas da oferta, destacando no mínimo:

a) as datas previstas para o início e o término da oferta, a possibilidade de sua suspensão ou a sua prorrogação, conforme o caso, ou, ainda, na hipótese de não serem conhecidas, a forma como serão anunciadas tais datas, bem como a forma como será dada divulgação a quaisquer informações relacionadas à oferta; e

b) os prazos, condições e forma para: (i) manifestações de aceitação dos investidores interessados e de revogação da aceitação; (ii) subscrição, integralização e entrega de respectivos certificados, conforme o caso; (iii) distribuição junto ao público investidor em geral; (iv) posterior alienação dos valores mobiliários adquiridos pelos coordenadores em decorrência da prestação de garantia; (v) devolução e reembolso aos investidores, se for o caso; e (vi) quaisquer outras datas relativas à oferta pública de interesse para os investidores ou ao mercado em geral.

O cronograma indicativo com os principais eventos da Oferta é o seguinte:

Ordem dos Eventos	Evento	Data Prevista <sup>(1) (2)</sup>
1	Obtenção do registro automático da Oferta junto à CVM Divulgação do Anúncio de Início, da Lâmina e deste Prospecto Definitivo	11/10/2024
2	Data-base para identificação de Cotistas com Direito de Preferência Nova disponibilização deste Prospecto Definitivo Divulgação do Comunicado de Modificação da Oferta Divulgação do Ato do Administrador de Rerratificação e do respectivo fato relevante	16/10/2024
3	Início do Período de Exercício do Direito de Preferência na B3 e no Escriturador Início do Período de Negociação do Direito de Preferência no Escriturador e na B3 Início do Período de Coleta de Intenções de Investimento	18/10/2024
4	Encerramento do Período de Negociação do Direito de Preferência na B3	25/10/2024
5	Encerramento do Período de Negociação do Direito de Preferência no Escriturador Encerramento do Período de Exercício do Direito de Preferência na B3	29/10/2024
6	Encerramento do Período de Exercício do Direito de Preferência no Escriturador Encerramento do Período de Coleta de Intenções de Investimento Data de Liquidação do Direito de Preferência	30/10/2024
7	Divulgação do Comunicado de Encerramento do Direito de Preferência Data de Realização do Procedimento de Alocação	31/10/2024
8	Data de Liquidação da Oferta	05/11/2024
9	Data máxima para divulgação do Anúncio de Encerramento	08/04/2025

<sup>(1)</sup> Caso ocorram alterações das circunstâncias, revogação, modificação, suspensão ou cancelamento da Oferta, tal cronograma poderá ser alterado. Para informações sobre manifestação de aceitação à Oferta, manifestação de revogação da aceitação à Oferta, modificação da Oferta, suspensão da Oferta e cancelamento ou revogação da Oferta, e sobre os prazos, termos, condições e forma para devolução e reembolso dos valores dados em contrapartida às Novas Cotas, veja o item "Alteração das Circunstâncias, Modificação, Revogação, Suspensão ou Cancelamento da Oferta" da seção "Restrições a Direitos de Investidores no Contexto da Oferta", na página 45 deste Prospecto Definitivo.

<sup>(2)</sup> As datas indicadas acima são estimativas.

Em 16 de outubro de 2024, foi disponibilizado nos Meios de Divulgação descritos neste Prospecto Definitivo, um comunicado de modificação da Oferta ("Comunicado ao Mercado de Modificação da Oferta"), bem como a nova versão deste Prospecto Definitivo, o Ato do Administrador de Rerratificação e o respectivo fato relevante para alterar o cronograma indicativo da Oferta para refletir (i) a divulgação do Comunicado ao Mercado de Modificação da Oferta, da nova disponibilização deste Prospecto Definitivo, da divulgação do Ato do Administrador de Rerratificação e do respectivo fato relevante; bem como (ii) a alteração da data de encerramento do Período de Negociação do Direito de Preferência na B3.

Nos termos do §1º do artigo 69 da Resolução CVM 160, considerando que o Período de Exercício do Direito de Preferência e o Período de Coleta de Intenções de Investimento ainda não foi iniciado, não será necessária a abertura do período de desistência aos Investidores, Cotistas ou terceiros cessionários do Direito de Preferência (conforme abaixo definido).

**NA HIPÓTESE DE SUSPENSÃO, CANCELAMENTO, MODIFICAÇÃO OU REVOGAÇÃO DA OFERTA, O CRONOGRAMA ACIMA SERÁ ALTERADO. PARA MAIS INFORMAÇÕES A ESSE RESPEITO, INCLUINDO REVOGAÇÃO DA ACEITAÇÃO E DEVOLUÇÃO E REEMBOLSO PARA OS INVESTIDORES, VEJA O ITEM "7.3 ESCLARECIMENTO SOBRE OS PROCEDIMENTOS PREVISTOS NOS ARTIGOS 69 E 70 DA RESOLUÇÃO CVM 160 A RESPEITO DA EVENTUAL MODIFICAÇÃO DA OFERTA, NOTADAMENTE QUANTO AOS EFEITOS DO SILÊNCIO DO INVESTIDOR" NA PÁGINA 45 DESTES PROSPECTO DEFINITIVO.**

Os Investidores poderão encontrar, nas páginas da rede mundial de computadores da Administradora, da Gestora, das Instituições Participantes, da CVM, do Fundos.Net e da B3, indicados abaixo: **(i)** este Prospecto Definitivo; **(ii)** os anúncios e comunicados da Oferta, conforme mencionados no cronograma desta seção 5.1; **(iii)** informações sobre a manifestação de aceitação à Oferta e manifestação de revogação da aceitação à Oferta; **(iv)** informações sobre a modificação, suspensão e cancelamento ou revogação da Oferta; **(v)** informações sobre prazos, termos, condições e forma para devolução e reembolso dos valores dados em contrapartida às Novas Cotas; e **(vi)** quaisquer outras informações referentes à Oferta:

**Administradora:** <https://www.btgpactual.com/asset-management/administracao-fiduciaria> (neste website procurar por “Fundos de Investimentos Administrados pela BTG Pactual Serviços Financeiros” e consulta pelo “Valora CRI CDI Fundo de Investimento Imobiliário - FII”, em seguida em “Documentos” e, então, localizar a opção desejada);

**Coordenador Líder:** [www.xpi.com.br](http://www.xpi.com.br) (neste website clicar em “Produtos e Serviços”, depois clicar em “Oferta Pública”, em seguida clicar em “Oferta Pública de Distribuição da Nona Emissão de Cotas do Valora CRI CDI Fundo de Investimento Imobiliário- FII” e, então, clicar na opção desejada);

**Gestora:** [www.valorainvest.com.br/](http://www.valorainvest.com.br/) (neste website clicar em “Fundos”, depois selecionar “VGIR11 - FII”, buscar na seção “Notícias relacionadas ao VGIR11 - FII”, e, então, clicar na opção desejada)

**CVM:** [www.gov.br/cvm/pt-br](http://www.gov.br/cvm/pt-br) (neste website acessar “Centrais de Conteúdo”, clicar em “Central de Sistemas da CVM”, clicar em “Ofertas Públicas”, em seguida em “Ofertas Públicas de Distribuição”, em “Ofertas rito automático Resolução CVM 160” clicar em “Consulta de Informações”, buscar por “Valora CRI CDI Fundo de Investimento Imobiliário - FII” e, então, clicar na opção desejada)

**Fundos.NET:** <https://www.gov.br/cvm/pt-br> (neste website acessar “Centrais de Conteúdo”, clicar em “Central de Sistemas da CVM”, clicar em “Fundos de Investimento”, em seguida, clicar em “Fundos Registrados”, em seguida buscar por e acessar “Valora CRI CDI Fundo de Investimento Imobiliário - FII”. Selecione “aqui” para acesso ao sistema Fundos.NET e, então, clicar na opção desejada)

**B3:** [www.b3.com.br](http://www.b3.com.br) (neste website e clicar em “Home”, depois clicar em “Produtos e Serviços”, depois clicar “Solução para Emissores”, depois clicar em “Ofertas Públicas de Renda Variável”, depois clicar em “Oferta em Andamento”, depois clicar em “Fundos”, e depois selecionar “Valora CRI CDI Fundo de Investimento Imobiliário - FII” e, então, clicar na opção desejada); e

**Participantes Especiais:** Informações adicionais sobre os Participantes Especiais podem ser obtidas nas dependências dos Participantes Especiais e/ou na página da rede mundial de computadores da B3 ([www.b3.com.br](http://www.b3.com.br)).

No ato da subscrição de Novas Cotas, cada subscritor: **(i)** assinará um termo de adesão ao Regulamento (“Termo de Adesão ao Regulamento”), por meio do qual o Investidor deverá declarar que tomou conhecimento e os termos e cláusulas das disposições do Regulamento, em especial daqueles referentes à política de investimento e aos fatores de risco; e **(ii)** se comprometerá, de forma irrevogável e irretroatável, a integralizar as Novas Cotas por ele subscritas, nos termos do Regulamento e deste Prospecto Definitivo. As pessoas que sejam Pessoas Vinculadas deverão atestar esta condição quando da celebração do Documento de Aceitação.

Caso a Oferta seja cancelada, nos termos dos artigos 70 e 71 da Resolução CVM 160, todos os Documentos de Aceitação serão cancelados e o Coordenador Líder comunicará o Investidor sobre o cancelamento da Oferta. Caso já tenha ocorrido a integralização de Novas Cotas e a Oferta seja cancelada, os valores depositados serão devolvidos aos respectivos Investidores ou Cotistas, conforme o caso, nas contas correntes de suas respectivas titularidades indicadas nos respectivos Documentos de Aceitação, acrescidos dos eventuais rendimentos líquidos auferidos pelas aplicações do Fundo em instituição bancária autorizada a receber depósitos, em nome do Fundo, e aplicadas em cotas de fundo de investimento ou títulos de renda fixa, públicos ou privados, com liquidez compatível com as necessidades do Fundo, nos termos do artigo 11, parágrafo 3º, da Instrução CVM 472 (“Investimentos Temporários”), calculados *pro rata temporis*, a partir da respectiva Data de Liquidação (conforme abaixo definido), com dedução dos eventuais custos e dos valores relativos aos tributos incidentes (“Critérios de Restituição de Valores”), no prazo de até 05 (cinco) Dias Úteis (conforme definido abaixo) contados da respectiva comunicação no âmbito da Oferta. Na hipótese de restituição de quaisquer valores aos Cotistas e aos Investidores, conforme o caso, o comprovante de pagamento dos respectivos recursos servirá de recibo de quitação relativo aos valores restituídos, e os Investidores deverão efetuar a devolução do Documento de Aceitação, das Novas Cotas cujos valores tenham sido restituídos.

Para fins da Oferta, “Dia Útil” ou “Dias Úteis” significa qualquer dia, exceto **(i)** sábados, domingos ou feriados nacionais e **(ii)** aqueles sem expediente na B3.



## **6. INFORMAÇÕES SOBRE AS COTAS NEGOCIADAS**

---



(Esta página foi intencionalmente deixada em branco)

**6.1 Cotação em bolsa de valores ou mercado de balcão dos valores mobiliários a serem distribuídos, inclusive no exterior, identificando: (i) cotação mínima, média e máxima de cada ano, nos últimos 5 (cinco) anos; cotação mínima, média e máxima de cada trimestre, nos últimos 2 (dois) anos; e cotação mínima, média e máxima de cada mês, nos últimos 6 (seis) meses**

As cotas do Fundo começaram a ser negociadas na B3 em 21 de julho de 2018, sob o código “VGIR11”.

A tabela abaixo indica os valores de negociação máxima, média e mínima das Cotas para os períodos indicados:

Cotações Anuais - Últimos Cinco Anos (até 30/09/2024)			
Valor de negociação por Cota (em R\$)			
Data	Mínimo <sup>(3)</sup>	Máximo <sup>(1)</sup>	Médio <sup>(2)</sup>
30/09/2024	9,61	10,16	9,84
30/09/2023	9,12	10,01	9,61
30/09/2022	9,59	10,19	9,97
30/09/2021	8,46	9,90	9,27
30/09/2020	7,01	12,80	8,91

Cotações Trimestrais - Últimos Dois Anos (até 30/09/2024)			
Valor de negociação por Cota (em R\$)			
Data	Mínimo <sup>(3)</sup>	Máximo <sup>(1)</sup>	Médio <sup>(2)</sup>
30/09/2024	9,77	10,16	9,94
30/06/2024	9,67	10,04	9,82
31/03/2024	9,61	9,91	9,76
31/12/2023	9,56	10,01	9,76
30/09/2023	9,38	9,86	9,69
30/06/2023	9,12	9,57	9,34

Cotações Mensais - Últimos Seis Meses (até 30/09/2024)			
Valor de negociação por Cota (em R\$)			
Data	Mínimo <sup>(3)</sup>	Máximo <sup>(1)</sup>	Média <sup>(2)</sup>
30/09/2024	9,80	10,16	9,95
30/08/2024	9,77	10,09	9,88
31/07/2024	9,88	10,15	9,99
30/06/2024	9,70	10,04	9,91
31/05/2024	9,67	9,85	9,74
30/04/2024	9,69	9,96	9,81

<sup>(1)</sup> Valor Máximo: Valor máximo de fechamento da Cota;

<sup>(2)</sup> Valor Médio: Média dos fechamentos da Cota no período; e

<sup>(3)</sup> Valor Mínimo: Valor mínimo de fechamento da Cota.

**6.2 Informações sobre a existência de direito de preferência na subscrição de novas cotas**

É assegurado aos Cotistas que possuam Cotas no 3º (terceiro) Dia Útil a contar da data de divulgação do Anúncio de Início (conforme adiante definido), devidamente integralizadas, e que estejam em dia com suas obrigações para com o Fundo, o direito de preferência na subscrição das Novas Cotas inicialmente ofertadas, até a proporção do número de Novas Cotas integralizadas e detidas por cada Cotista no 3º (terceiro) Dia Útil a contar da data de divulgação do anúncio de início da Oferta (“Direito de Preferência”), conforme aplicação do fator de proporção para subscrição de Novas Cotas equivalente a 0,28400691637 (“Fator de Proporção para Subscrição de Novas Cotas”).

A quantidade máxima de Novas Cotas a ser subscrita por cada Cotista, ou terceiro cessionário, no âmbito do Direito de Preferência deverá corresponder sempre a um número inteiro, não sendo admitida a subscrição de fração de Novas Cotas, observado que eventuais arredondamentos serão realizados pela exclusão da fração, mantendo-se o número inteiro (arredondamento para baixo). Não haverá exigência de aplicação mínima para a subscrição de Novas Cotas no âmbito do exercício do Direito de Preferência.

Os Cotistas ou os terceiros cessionários do Direito de Preferência poderão manifestar o exercício de seu Direito de Preferência, total ou parcialmente, durante o período de exercício do Direito de Preferência previsto na seção 5.1 deste Prospecto Definitivo, na página 33 (“Período de Exercício do Direito de Preferência”), observado que: **(i)** até o 8º (oitavo) Dia Útil subsequente à data de início do Período de Exercício do Direito de Preferência (conforme definido no Prospecto Definitivo) (inclusive) junto à B3, por meio de seu respectivo agente de custódia, e não perante o Coordenador Líder, observados os prazos e os procedimentos operacionais da B3; ou **(ii)** até o 9º (nono) Dia Útil subsequente à data de início do Período de Exercício do Direito de Preferência (inclusive) junto ao Escriturador, observados os seguintes procedimentos operacionais do Escriturador: **(a)** o Cotista deverá possuir o cadastro regularizado junto ao Escriturador; e **(b)** deverá ser enviado o comprovante de integralização ao Escriturador até o término do prazo referido no item “(ii)” acima, em qualquer uma das agências especializadas do Escriturador indicadas no Prospecto Definitivo.

Será permitido aos Cotistas ceder, a título oneroso ou gratuito, total ou parcialmente, seu Direito de Preferência a outros Cotistas ou a terceiros cessionários: **(i)** por meio da B3, a partir da data de início do Período de Exercício do Direito de Preferência (inclusive) e até o 6º (sexto) Dia Útil subsequente à data de início do Período de Exercício do Direito de Preferência, inclusive, por meio de seu respectivo agente de custódia, observados os prazos e os procedimentos operacionais da B3; ou **(ii)** por meio do Escriturador, a partir da data de início do Período de Exercício do Direito de Preferência, inclusive, e até o 8º (oitavo) Dia Útil subsequente à data de início do Período de Exercício do Direito de Preferência (inclusive), conforme procedimentos operacionais do Escriturador e descritos nos Documentos da Oferta.

No exercício do Direito de Preferência, os Cotistas e os terceiros cessionários do Direito de Preferência: **(i)** deverão indicar a quantidade de Novas Cotas objeto da Oferta a ser subscrita, observado o Fator de Proporção para Subscrição de Novas Cotas; e **(ii)** terão a faculdade, como condição de eficácia de ordens de exercício do Direito de Preferência e aceitação da Oferta, de condicionar sua adesão à Oferta, nos termos previstos neste Prospecto Definitivo.

A integralização das Novas Cotas subscritas durante o Período de Exercício do Direito de Preferência será realizada na data de encerramento do Período de Exercício do Direito de Preferência prevista no cronograma da Oferta (“Data de Liquidação do Direito de Preferência”) e observará os procedimentos operacionais da B3 e do Escriturador, conforme o caso.

Encerrado o Período de Exercício do Direito de Preferência junto à B3 e ao Escriturador, e não havendo a subscrição e integralização da totalidade das Novas Cotas objeto da Oferta, será divulgado, no Dia Útil subsequente à Data de Liquidação do Direito de Preferência, o comunicado de encerramento do Período de Exercício do Direito de Preferência (“Comunicado de Encerramento do Período de Exercício do Direito de Preferência”) nos Meios de Divulgação (conforme abaixo definido), informando o montante de Novas Cotas subscritas e integralizadas durante o Período de Exercício do Direito de Preferência e a quantidade de Novas Cotas remanescentes que serão colocadas pelas Instituições Participantes da Oferta para os Investidores da Oferta.

O Coordenador Líder será responsável pela transmissão à B3 das ordens acolhidas no âmbito do Direito de Preferência, sendo certo que as ordens acolhidas no âmbito do Direito de Preferência pelo Escriturador deverão ser transmitidas ao Coordenador Líder.

Não haverá abertura de prazo para exercício do direito de subscrição de sobras pelos Cotistas e terceiros cessionários que exercerem o Direito de Preferência.

**É RECOMENDADO, A TODOS OS COTISTAS, QUE ENTREM EM CONTATO COM SEUS RESPECTIVOS AGENTES DE CUSTÓDIA, COM ANTECEDÊNCIA, PARA INFORMAÇÕES SOBRE OS PROCEDIMENTOS PARA MANIFESTAÇÃO DENTRO DO PERÍODO DO DIREITO DE PREFERÊNCIA.**

### 6.3 Indicação da diluição econômica imediata dos cotistas que não subscreverem as cotas ofertadas, calculada pela divisão da quantidade de novas cotas a serem emitidas pela soma dessa quantidade com a quantidade inicial de cotas antes da emissão em questão multiplicando o quociente obtido por 100 (cem)

#### Posição patrimonial do Fundo antes e após a Oferta

A posição patrimonial do Fundo, após a subscrição e integralização das Novas Cotas, poderá ser a seguinte, com base nos cenários abaixo descritos:

Cenários	Quantidade de Novas Cotas Emitidas	Quantidade de Cotas do Fundo Após a Oferta	Patrimônio Líquido do Fundo Após a Captação dos Recursos da Emissão (*) (R\$)	Valor Patrimonial das Cotas Após a Captação dos Recursos da Emissão (*) (R\$/cota)	Percentual de Diluição (%)
1	4.149.378	150.250.665	1.459.403.119,09	9,7048	0,1068%
2	41.493.776	187.595.063	1.819.403.115,81	9,6655	0,5120%
3	51.867.220	197.968.507	1.919.403.115,97	9,6570	0,5995%

\* Considerando o patrimônio líquido do Fundo em 30 de agosto de 2024, acrescido no valor captado no âmbito da Oferta nos respectivos cenários.

*Cenário 1: Considerando a distribuição do Montante Mínimo da Oferta, sem considerar a Taxa de Distribuição Primária.*

*Cenário 2: Considerando a distribuição do Montante Inicial da Oferta, sem considerar a Taxa de Distribuição Primária.*

*Cenário 3: Considerando a distribuição do Montante Inicial da Oferta, acrescido das Novas Cotas do Lote Adicional, sem considerar a Taxa de Distribuição Primária.*

A posição patrimonial do Fundo, antes da emissão das Novas Cotas, é a seguinte:

Quantidade de Cotas do Fundo (em 30/08/2024)	Patrimônio Líquido do Fundo (em 30/08/2024) (R\$)	Valor Patrimonial das Cotas (em 30/08/2024) (R\$)
146.101.287	R\$ 1.419.403.115,17	9,72

*É importante destacar que as potenciais diluições ora apresentadas são meramente ilustrativas, considerando-se o valor patrimonial das Cotas de emissão do Fundo em 30 de agosto de 2024, sendo que, caso haja a redução do valor patrimonial das Novas Cotas, quando da liquidação financeira da Oferta, o impacto no valor patrimonial das Cotas poderá ser superior ao apontada na tabela acima. Para mais informações a respeito do risco de diluição nos investimentos, veja o fator de risco “Risco de diluição”, na página 30 deste Prospecto Definitivo.*

### 6.4 Justificativa do preço de emissão das cotas, bem como do critério adotado para sua fixação

O Preço de Emissão foi calculado com base no valor patrimonial das cotas *ex-rendimentos* do Fundo em 30 de agosto de 2024, sendo o valor patrimonial da Cota do Fundo auferido pelo quociente entre o valor do patrimônio líquido contábil atualizado do Fundo e o número de cotas do Fundo até então emitidas, nos termos do art. 19.2.2, do Regulamento, *ex-rendimentos* divulgado das cotas do Fundo, conforme divulgado pela Administradora no fechamento de mês civil.



(Esta página foi intencionalmente deixada em branco)



## **7. RESTRIÇÕES A DIREITOS DE INVESTIDORES NO CONTEXTO DA OFERTA**

---



(Esta página foi intencionalmente deixada em branco)

### 7.1 Descrição de eventuais restrições à transferência das cotas

Durante o Período de Exercício do Direito de Preferência e durante a colocação das Novas Cotas, o Cotista ou terceiro cessionário, que exercer seu Direito de Preferência e subscrever a Nova Cota ou o Investidor que subscrever a Nova Cota no âmbito da Oferta, receberá, quando realizada a respectiva liquidação, recibo de Cota que, até a data definida no formulário de liberação, que será divulgado posteriormente à divulgação do Anúncio de Encerramento (conforme abaixo definido) e do anúncio de divulgação de rendimentos *pro rata* e da obtenção de autorização da B3, não será negociável e não receberá rendimentos provenientes do Fundo, exceto pelos Investimentos Temporários, conforme aplicável. Tal recibo é correspondente à quantidade de Novas Cotas por ele adquirida, e se converterá em tal Cota na data definida no formulário de liberação, que será divulgado posteriormente à divulgação do Anúncio de Encerramento e do anúncio de divulgação de rendimentos *pro rata* e da obtenção de autorização da B3, momento em que as Novas Cotas passarão a ser livremente negociadas na B3.

### 7.2 Declaração em destaque da inadequação do investimento, caso aplicável, especificando os tipos de investidores para os quais o investimento é considerado inadequado

O investimento em cotas de fundos de investimento imobiliário não é adequado a investidores que necessitem de liquidez imediata, tendo em vista que as cotas de fundos de investimento imobiliário encontram pouca liquidez no mercado brasileiro, a despeito da possibilidade de esses terem suas cotas negociadas em bolsa. Além disso, os fundos de investimento imobiliário têm a forma de condomínio fechado, ou seja, não admitem a possibilidade de resgate de suas Cotas, sendo que os seus cotistas podem ter dificuldades em realizar a venda de suas Novas Cotas no mercado secundário.

Adicionalmente, é vedada a subscrição de Novas Cotas por clubes de investimento, nos termos dos artigos 27 e 28 da Resolução CVM 11.

**RECOMENDA-SE, PORTANTO, QUE OS INVESTIDORES LEIAM CUIDADOSAMENTE A SEÇÃO “FATORES DE RISCO”, NAS PÁGINAS 13 A 32 DESTA PROSPECTO DEFINITIVO, ANTES DA TOMADA DE DECISÃO DE INVESTIMENTO, PARA A MELHOR VERIFICAÇÃO DE ALGUNS RISCOS QUE PODEM AFETAR DE MANEIRA ADVERSA O INVESTIMENTO NAS NOVAS COTAS.**

**O INVESTIMENTO NESTE FUNDO É INADEQUADO PARA INVESTIDORES PROIBIDOS POR LEI EM ADQUIRIR COTAS DE FUNDOS DE INVESTIMENTO IMOBILIÁRIO.**

**A OFERTA NÃO É DESTINADA A INVESTIDORES QUE BUSQUEM RETORNO DE CURTO PRAZO E/OU NECESSITEM DE LIQUIDEZ EM SEUS INVESTIMENTOS. O INVESTIMENTO NESTE FUNDO É INADEQUADO PARA INVESTIDORES PROIBIDOS POR LEI EM ADQUIRIR COTAS DE FUNDOS DE INVESTIMENTO IMOBILIÁRIO.**

**NENHUMA DAS DISPOSIÇÕES DESTA PROSPECTO DEFINITIVO CONSTITUEM GARANTIAS DE RETORNO AOS INVESTIDORES. PARA TANTO, EVENTUAIS COMPROMISSOS, EXPRESSOS OU IMPLÍCITOS, DECLARAÇÕES, VISÕES, PROJEÇÕES E/OU PREVISÕES AQUI CONTIDAS NÃO GARANTEM AOS INVESTIDORES QUE SUBSCREVEREM NOVAS COTAS A UM RETORNO DE INVESTIMENTO.**

### 7.3 Esclarecimento sobre os procedimentos previstos nos artigos 69 e 70 da Resolução CVM 160 a respeito da eventual modificação da oferta, notadamente quanto aos efeitos do silêncio do investidor

#### Alteração das Circunstâncias, Modificação, Revogação, Suspensão ou Cancelamento da Oferta

Caso a Oferta seja modificada, nos termos da regulamentação da CVM: (i) a modificação deverá ser divulgada imediatamente através de meios ao menos iguais aos utilizados para a divulgação da Oferta; e (ii) o Coordenador Líder deverá se acautelar e se certificar, no momento do recebimento das aceitações da Oferta, de que o Investidor (inclusive o Cotista, ou terceiro cessionário, que exercer o Direito de Preferência) está ciente de que a Oferta foi alterada e de que tem conhecimento das novas condições.

Os Investidores (inclusive os Cotistas, ou terceiros cessionários, que exercerem o Direito de Preferência) que já tiverem aderido à Oferta deverão ser comunicados diretamente pelo Coordenador Líder, por correio eletrônico, correspondência física ou qualquer outra forma de comunicação passível de comprovação, a respeito da modificação efetuada, para que confirmem ao Coordenador Líder, no prazo de 5 (cinco) Dias Úteis contados do recebimento da respectiva comunicação, o interesse em revogar sua aceitação à Oferta, presumindo-se, na falta da manifestação, o interesse do Investidor (inclusive os Cotistas, ou terceiros cessionários, que exercerem o Direito de Preferência) em não revogar sua aceitação. O disposto nesse parágrafo não se aplica à hipótese de modificação da Oferta para melhorá-la em favor dos Investidores, entretanto, a CVM pode determinar a sua adoção caso entenda que a modificação não melhora a Oferta em favor dos Investidores (inclusive os Cotistas, ou terceiros cessionários, que exercerem o Direito de Preferência).

**EM CASO DE SILÊNCIO, SERÁ PRESUMIDO QUE OS INVESTIDORES (INCLUSIVE OS COTISTAS E OS TERCEIROS CESSIONÁRIOS QUE EXERCEREM O DIREITO DE PREFERÊNCIA) SILENTES PRETENDEM MANTER A DECLARAÇÃO DE ACEITAÇÃO. O COORDENADOR LÍDER DEVERÁ ACAUTELAR-SE E CERTIFICAR-SE, NO MOMENTO DO RECEBIMENTO DAS ACEITAÇÕES DA OFERTA, DE QUE O INVESTIDOR ESTÁ CIENTE DE QUE A OFERTA FOI ALTERADA E QUE TEM CONHECIMENTO DAS NOVAS CONDIÇÕES.**

Nos termos do parágrafo quarto do artigo 69 da Resolução CVM 160, se o Investidor (inclusive os Cotistas ou os terceiros cessionários que exerceram o Direito de Preferência) revogar sua aceitação e já tiver efetuado a integralização de Novas Cotas, os valores efetivamente integralizados serão devolvidos de acordo com os Critérios de Restituição de Valores, no prazo de até 05 (cinco) Dias Úteis contados da respectiva comunicação, observado que, mesmo com relação às Novas Cotas custodiadas eletronicamente na B3, tal procedimento será realizado fora do âmbito da B3, de acordo com os procedimentos do Escriturador. Na hipótese de restituição de quaisquer valores aos Cotistas e aos Investidores, conforme o caso, o comprovante de pagamento dos respectivos recursos servirá de recibo de quitação relativo aos valores restituídos, e os Investidores deverão efetuar a devolução do Documento de Aceitação das Novas Cotas cujos valores tenham sido restituídos.

A documentação referente ao previsto acima deverá ser mantida à disposição da CVM, pelo prazo de 5 (cinco) anos após a data de divulgação do Anúncio de Encerramento da Oferta.

Nos termos do artigo 70 da Resolução CVM 160, a CVM: **(i)** poderá suspender, a qualquer tempo, a Oferta se: **(a)** estiver se processando em condições diversas das constantes da Resolução CVM 160 ou do registro da Oferta; **(b)** estiver sendo intermediada por coordenador que esteja com registro suspenso ou cancelado, conforme a regulamentação que dispõe sobre coordenadores de ofertas públicas de distribuição de valores mobiliários; ou **(c)** for havida por ilegal, contrária à regulamentação da CVM ou fraudulenta, ainda que após obtido o respectivo registro automático da Oferta; e **(ii)** deverá suspender a Oferta quando verificar ilegalidade ou violação de regulamento sanáveis, sendo certo que o prazo de suspensão da Oferta não poderá ser superior a 30 (trinta) dias, durante o qual a irregularidade apontada deverá ser sanada. Findo tal prazo sem que tenham sido sanados os vícios que determinaram a suspensão, a CVM deverá ordenar a retirada da Oferta e cancelar o registro ou indeferir o requerimento de registro automático.

O Coordenador Líder e o Fundo deverão dar conhecimento da suspensão aos Investidores (inclusive os Cotistas, ou terceiros cessionários, que exerceram o Direito de Preferência) que já tenham aceitado a Oferta, ao menos pelos meios utilizados para a divulgação da Oferta, facultando-lhes a possibilidade de revogar a aceitação até as 16:00 (dezesesseis) horas do 5º (quinto) Dia Útil subsequente à data em que foi comunicada ao Investidor (inclusive os Cotistas, ou terceiros cessionários, que exerceram o Direito de Preferência) a suspensão da Oferta, presumindo-se, na falta da manifestação, o interesse do Investidor (inclusive os Cotistas, ou terceiros cessionários, que exerceram o Direito de Preferência) em não revogar sua aceitação. Em caso de silêncio, será presumido que os Investidores (inclusive os Cotistas, ou terceiros cessionários, que exerceram o Direito de Preferência) silentes pretendem manter a declaração de aceitação. O Coordenador Líder deverá acautelar-se e certificar-se, no momento do recebimento das aceitações da Oferta, de que o Investidor (inclusive os Cotistas, ou terceiros cessionários, que exerceram o Direito de Preferência) está ciente de que a oferta foi suspensa e que tem conhecimento das novas condições, conforme o caso.

Nos termos do parágrafo quarto do artigo 70 da Resolução CVM 160, a rescisão do Contrato de Distribuição, decorrente de inadimplemento de quaisquer das partes do Contrato de Distribuição ou de não verificação da implementação das Condições Suspensivas, importa no cancelamento do registro da Oferta.

Nos termos do parágrafo quinto do artigo 70 da Resolução CVM 160, a Resilição Voluntária (conforme definida abaixo), por motivo distinto daqueles previstos acima, não implica revogação da Oferta, mas sua suspensão, até que novo contrato de distribuição seja firmado.

Eventual adesão de Participantes Especiais após a obtenção do registro automático da Oferta pela CVM mediante a celebração de termo específico, conforme hipótese do artigo 79, §2º da Resolução CVM 160, não configurará incidência de modificação de Oferta, consoante disposto no Ofício-Circular nº 10/2023/CVM/SRE.

Nos termos do Ofício-Circular nº 10/2023/CVM/SRE, no caso de ofertas que sigam o rito de registro automático, a eventual revogação da Oferta prescinde de manifestação da CVM, bastando que seja apresentado comunicado ao mercado notificando os Investidores a respeito da referida revogação, bem como de seus fundamentos.

Até a data deste Prospecto, houve divulgação de comunicado ao mercado referente à modificação da presente Oferta em 16 de outubro de 2024.



## **8. OUTRAS CARACTERÍSTICAS DA OFERTA**

---



(Esta página foi intencionalmente deixada em branco)

## 8.1 Eventuais condições a que a oferta pública esteja submetida

### Distribuição Parcial

Será admitida, nos termos dos artigos 73 e 74 da Resolução CVM 160, a distribuição parcial das Novas Cotas (“Distribuição Parcial”), desde que observado o Montante Mínimo da Oferta, sendo que a Oferta em nada será afetada caso não haja a subscrição e integralização da totalidade das Novas Cotas no âmbito da Oferta. Atingido o Montante Mínimo da Oferta, as Novas Cotas excedentes que não forem efetivamente subscritas e integralizadas durante o Período de Distribuição deverão ser canceladas pela Administradora.

Como condição de eficácia de seu Direito de Preferência ou de seu Documento de Aceitação, conforme o caso, os Investidores e os Cotistas (ou terceiros cessionários) que exercerem o Direito de Preferência terão a faculdade de condicionar sua adesão à Oferta a que haja distribuição: (i) do Montante Inicial da Oferta; ou (ii) de quantidade igual ou maior que o Montante Mínimo da Oferta e menor que o Montante Inicial da Oferta.

No caso do item “(ii)” acima, o Investidor ou Cotista (ou terceiro cessionário), conforme o caso, deverá, nos termos do artigo 74 da Resolução CVM 160, no momento da aceitação da Oferta ou do exercício do Direito de Preferência, conforme o caso, indicar se, implementando-se a condição prevista, pretende receber (1) a totalidade das Novas Cotas subscritas; ou (2) uma quantidade equivalente à proporção entre o número de Novas Cotas efetivamente distribuídas e o número de Novas Cotas originalmente ofertadas, presumindo-se, na falta de manifestação, o interesse do Investidor ou Cotista, conforme o caso, em receber a totalidade das Novas Cotas objeto do Documento de Aceitação ou exercício do Direito de Preferência, conforme o caso (“Crterios de Aceitação da Oferta”).

Caso o Investidor ou Cotista indique o item “(2)” acima, o valor mínimo a ser subscrito por Investidor ou Cotista, no contexto da Oferta poderá ser inferior ao Investimento Mínimo por Investidor (conforme abaixo definido).

Caso seja atingido o Montante Mínimo da Oferta, não haverá abertura de prazo para desistência, nem para modificação do exercício do Direito de Preferência e dos Documentos de Aceitação dos Investidores ou Cotistas, conforme o caso.

Caso não seja atingido o Montante Mínimo da Oferta, a Oferta será cancelada. Caso já tenha ocorrido a integralização de Novas Cotas e a Oferta seja cancelada, os valores depositados serão devolvidos aos respectivos Investidores ou Cotistas, conforme o caso, nas contas correntes de suas respectivas titularidades indicadas nos respectivos Documentos de Aceitação, acrescidos dos eventuais rendimentos líquidos auferidos pelas aplicações do Fundo em instituição bancária autorizada a receber depósitos, em nome do Fundo, nos Investimentos Temporários, calculados de acordo com os Critérios de Restituição de Valores, no prazo de até 05 (cinco) Dias Úteis contados da respectiva comunicação no âmbito da Oferta.

Caso sejam subscritas e integralizadas Novas Cotas em montante igual ou superior ao Montante Mínimo da Oferta, mas inferior ao Montante Inicial da Oferta, a Oferta poderá ser encerrada, pela Administradora e pela Gestora, de comum acordo com o Coordenador Líder, e a Administradora realizará o cancelamento das Novas Cotas não colocadas, nos termos da regulamentação em vigor, devendo, ainda, devolver aos Investidores e Cotistas que tiverem condicionado a sua adesão à colocação integral, ou para as hipóteses de alocação proporcional, os valores já integralizados, de acordo com os Critérios de Restituição de Valores, no prazo de até 05 (cinco) Dias Úteis contados da respectiva comunicação.

Na hipótese de restituição de quaisquer valores aos Investidores, o comprovante de pagamento dos respectivos recursos servirá de recibo de quitação relativo aos valores restituídos e os Investidores deverão efetuar a devolução do Documento de Aceitação das Novas Cotas cujos valores tenham sido restituídos.

Não haverá fontes alternativas de captação, em caso de Distribuição Parcial.

**PARA MAIORES INFORMAÇÕES, VIDE O FATOR DE RISCO “RISCO DE NÃO CONCRETIZAÇÃO DA OFERTA”, NA PÁGINA 24 DESTE PROSPECTO DEFINITIVO.**

### Condições Suspensivas

O período de distribuição somente terá início após observar cumulativamente as seguintes condições: (i) concessão do registro da Oferta pela CVM; e (ii) divulgação do Anúncio de Início e do Prospecto Definitivo nos Meios de Divulgação. A Oferta a mercado é irrevogável, exceto nos casos de ocorrência de qualquer das hipóteses de resilição do Contrato de Distribuição, nos termos lá previstos.

O cumprimento, por parte do Coordenador Líder, de todos os deveres e obrigações assumidos no Contrato de Distribuição está condicionado ao atendimento cumulativo das Condições Suspensivas, previstas na Cláusula 5 do Contrato de Distribuição e na seção 9.1 deste Prospecto, conforme página 61 deste Prospecto Definitivo. As Condições Suspensivas devem ser verificadas até o Dia Útil anterior à data da concessão do registro automático da Oferta na CVM ou até a data de liquidação da Oferta para as Condições Suspensivas que possam ser verificadas

após o registro da Oferta, conforme o caso, observado que para as Condições Suspensivas verificadas após a concessão do registro da Oferta deverão ser observados os termos do parágrafo 4º do artigo 70 da Resolução CVM 160.

## **8.2 Eventual destinação da oferta pública ou partes da oferta pública a investidores específicos e a descrição destes investidores**

A presente Oferta é destinada ao público em geral, sendo dividida para fins de critério de colocação das Novas Cotas entre Investidores Não Institucionais e Investidores Institucionais, conforme definido no item 2.3 deste Prospecto Definitivo.

### Oferta Não Institucional

Após a divulgação do Comunicado de Encerramento do Período de Exercício do Direito de Preferência e durante o Período de Coleta de Intenções de Investimento, os Investidores Não Institucionais, inclusive aqueles considerados Pessoas Vinculadas, interessados em subscrever as Novas Cotas objeto da Oferta deverão preencher e apresentar a uma única Instituição Participante da Oferta um ou mais Documentos de Aceitação, indicando, dentre outras informações, a quantidade de Novas Cotas que pretendem subscrever, observado o Investimento Mínimo por Investidor. Os Investidores Não Institucionais deverão indicar, obrigatoriamente, nos seus respectivos Documentos de Aceitação a sua qualidade ou não de Pessoa Vinculada, sob pena de seus Documentos de Aceitação serem cancelados pela Instituição Participante da Oferta, conforme demanda a ser observada após o Procedimento de Alocação, sendo certo que esta regra não é aplicável ao Direito de Preferência.

Observado o disposto acima em relação ao exercício do Direito de Preferência, no mínimo 20% (vinte por cento) do volume final da Oferta (sem considerar as Novas Cotas do Lote Adicional) será destinado, prioritariamente, aos Investidores Não Institucionais (“Oferta Não Institucional”), sendo certo que o Coordenador Líder, em comum acordo com a Administradora e a Gestora, poderá alterar a quantidade de Novas Cotas inicialmente destinada à Oferta Não Institucional, podendo, inclusive, aumentar até o limite máximo do Montante Inicial da Oferta, considerando as Novas Cotas do Lote Adicional que vierem a ser emitidas.

Os Documentos de Aceitação são irrevogáveis e irretroatáveis, ressalvado o disposto neste Prospecto Definitivo, devendo observar as seguintes condições, dentre outras previstas no próprio Documentos de Aceitação, os procedimentos e normas de liquidação da B3, bem como os seguintes procedimentos:

- (i) fica estabelecido que os Investidores Não Institucionais que sejam Pessoas Vinculadas deverão, necessariamente, indicar no seu Documento de Aceitação, a sua condição ou não de Pessoa Vinculada. Dessa forma, serão aceitos os Documentos de Aceitação firmados por Pessoas Vinculadas, sem qualquer limitação, observado, no entanto, que no caso de excesso de demanda superior a 1/3 (um terço) da quantidade de Novas Cotas inicialmente ofertada no âmbito da Oferta (sem considerar eventuais Novas Cotas do Lote Adicional), será vedada a colocação de Novas Cotas para as Pessoas Vinculadas, nos termos do artigo 56 da Resolução CVM 160, observadas as exceções previstas nos parágrafos do referido artigo, sendo certo que esta regra não é aplicável ao Direito de Preferência;
- (ii) durante o Período de Coleta de Intenções de Investimento, cada Investidor Não Institucional, incluindo os Investidores Não Institucionais que sejam Pessoas Vinculadas, deverá enviar seu Documento de Aceitação à respectiva Instituição Participante da Oferta, podendo, em razão da possibilidade de Distribuição Parcial, condicionar sua adesão à Oferta, de acordo com os Critérios de Aceitação da Oferta;
- (iii) as Instituições Participantes da Oferta serão responsáveis pela transmissão à B3 das ordens acolhidas no âmbito dos Documentos de Aceitação. As Instituições Participantes da Oferta somente atenderão aos Documentos de Aceitação feitos por Investidores Não Institucionais titulares de conta nelas aberta ou mantida pelo respectivo Investidor Não Institucional;
- (iv) no âmbito do Procedimento de Alocação, o Coordenador Líder alocará as Novas Cotas objeto dos Documentos de Aceitação em observância ao Critério de Rateio da Oferta Não Institucional (conforme abaixo definido);
- (v) a quantidade de Novas Cotas adquiridas e o respectivo valor a ser integralizado dos Investidores Não Institucionais serão informados a cada Investidor Não Institucional até o Dia Útil imediatamente anterior à Data de Liquidação pela Instituição Participante da Oferta que houver recebido o referido Documento de Aceitação, por meio de mensagem enviada ao endereço eletrônico indicado no referido Documento de Aceitação, ou, na sua ausência, por telefone ou correspondência, devendo o pagamento ser feito de acordo com o item “(vi)” abaixo limitado ao valor do Documento de Aceitação, e observada a possibilidade de rateio, nos termos da Cláusula 4.10 do Contrato de Distribuição. Caso tal relação resulte em fração de Novas Cotas, o valor do investimento será limitado ao valor correspondente ao maior número inteiro de Novas Cotas, desprezando-se a referida fração;

- (vi) os Investidores Não Institucionais deverão efetuar o pagamento, à vista e em moeda corrente nacional, do valor indicado no inciso “(v)” acima junto à Instituição Participante da Oferta junto à qual tenha realizado seu(s) respectivo(s) Documento(s) de Aceitação da Oferta, em recursos imediatamente disponíveis, até as 11:00 (onze) horas da Data de Liquidação. Não havendo pagamento pontual, os Documentos de Aceitação serão automaticamente cancelados pelas Instituições Participantes da Oferta; e
- (vii) até as 16:00 (dezesesseis) horas da Data de Liquidação, a B3, em nome de cada Instituição Participante da Oferta junto à qual os Documentos de Aceitação tenham sido realizados, entregará a cada Investidor Não Institucional o recibo de Novas Cotas correspondente à relação entre o valor do investimento pretendido constante dos Documentos de Aceitação e o Preço de Subscrição, ressalvadas as possibilidades de desistência e cancelamento e a possibilidade de rateio previstas neste Prospecto Definitivo.

#### Critério de Rateio da Oferta Não Institucional

Caso o total de Cotas objeto dos Documentos de Aceitação apresentados pelos Investidores Não Institucionais durante o Período de Coleta de Intenções de Investimento, inclusive aqueles que sejam considerados Pessoas Vinculadas, seja igual ou inferior a 20% (vinte por cento) do volume final da Oferta (sem considerar as Novas Cotas do Lote Adicional), todos os Documentos de Aceitação não cancelados serão integralmente atendidos, e as Novas Cotas remanescentes serão destinadas aos Investidores Institucionais, nos termos da Oferta Institucional.

Entretanto, caso o total de Novas Cotas objeto dos Documentos de Aceitação apresentados pelos Investidores Não Institucionais durante o Período de Coleta de Intenções de Investimento, seja superior ao percentual prioritariamente destinado à Oferta Não Institucional, e o Coordenador Líder, em comum acordo com Administradora e a Gestora, decida por não aumentar a quantidade de Novas Cotas inicialmente destinada à Oferta Não Institucional, será realizado rateio por meio da divisão igualitária e sucessiva das Novas Cotas entre todos os Investidores Não Institucionais que tiverem realizado Documentos de Aceitação, inclusive aqueles que sejam considerados Pessoas Vinculadas, limitada ao valor individual de cada Documento de Aceitação, e à quantidade total de Novas Cotas destinadas à Oferta Não Institucional, desconsiderando-se as frações de Novas Cotas (“Critério de Rateio da Oferta Não Institucional”).

O Coordenador Líder, em comum acordo com Administradora e a Gestora, poderá manter a quantidade de Novas Cotas inicialmente destinadas à Oferta Não Institucional ou alterar tal quantidade a um patamar compatível com os objetivos da Oferta, de forma a atender, total ou parcialmente, os referidos Documentos de Aceitação.

A quantidade de Novas Cotas a serem subscritas por cada Investidor Não Institucional deverá representar sempre um número inteiro, não sendo permitida a subscrição de Novas Cotas representadas por números fracionários. Eventuais arredondamentos serão realizados pela exclusão da fração, mantendo-se o número inteiro. Caso seja aplicado o rateio indicado acima, o Documento de Aceitação poderá ser atendido em montante inferior ao indicado por cada Investidor Não Institucional e ao Investimento Mínimo por Investidor, sendo que não há nenhuma garantia de que os Investidores Não Institucionais venham a adquirir a quantidade de Novas Cotas por eles indicada no respectivo Documento de Aceitação. O Coordenador Líder, em comum acordo com a Gestora e a Administradora, poderá manter a quantidade de Novas Cotas inicialmente destinada à Oferta Não Institucional, aumentar tal quantidade a um patamar compatível com os objetivos da Oferta, de forma a atender, total ou parcialmente, aos referidos Documentos de Aceitação.

A divisão igualitária e sucessiva das Novas Cotas objeto da Oferta Não Institucional será realizada em diversas etapas de alocação sucessivas, sendo que a cada etapa de alocação será alocado o Investidor Não Institucional que ainda não tiver seu Documento de Aceitação, integralmente atendido o menor número de Novas Cotas entre (i) a quantidade de Novas Cotas objeto do Documento de Aceitação, de tal investidor, excluídas as Cotas já alocadas no âmbito da Oferta; e (ii) o montante resultante da divisão do total do número de Novas Cotas objeto da Oferta (excluídas as Cotas já alocadas no âmbito da Oferta) e o número de Investidores Não Institucionais que ainda não tiverem seus respectivos Documentos de Aceitação, integralmente atendidos, observado que eventuais arredondamentos serão realizados pela exclusão da fração, mantendo-se o número inteiro de Novas Cotas. Eventuais sobras de Novas Cotas não alocadas de acordo com o procedimento acima serão destinadas à Oferta Institucional.

No caso de um potencial Investidor Não Institucional efetuar mais de um Documento de Aceitação, todos os Documentos de Aceitação serão considerados em conjunto, por Investidor Não Institucional, para fins da alocação na forma prevista acima. Os Documentos de Aceitação que forem cancelados por qualquer motivo serão desconsiderados na alocação descrita acima.

Em hipótese alguma, o relacionamento prévio das Instituições Participantes da Oferta, da Gestora e/ou da Administradora, com determinado Investidor Não Institucional, ou considerações de natureza comercial ou estratégica, seja das Instituições Participantes da Oferta, da Gestora e/ou da Administradora, poderão ser consideradas na alocação dos Investidores Não Institucionais.

### Oferta Institucional

Após a divulgação do Comunicado de Encerramento do Período de Exercício do Direito de Preferência, e do atendimento dos Documentos de Aceitação apresentados pelos Investidores Não Institucionais, as Novas Cotas remanescentes que não forem colocadas na Oferta Não Institucional serão destinadas à colocação junto a Investidores Institucionais, por meio do Coordenador Líder, não sendo admitidas, para tais Investidores Institucionais, reservas antecipadas e não sendo estipulados valores máximos de investimento, observados os seguintes procedimentos (“Oferta Institucional”):

- (i) os Investidores Institucionais, inclusive aqueles considerados Pessoas Vinculadas, interessados em subscrever Novas Cotas objeto da Oferta deverão apresentar seus Documentos de Aceitação exclusivamente ao Coordenador Líder, até a data de realização do Procedimento de Alocação, indicando a quantidade de Novas Cotas a ser subscrita, inexistindo limites máximos de investimento, observado o Investimento Mínimo por Investidor. Os Documentos de Aceitação são irrevogáveis e irretratáveis, ressalvado o disposto neste Prospecto Definitivo, devendo observar, ainda, as condições previstas no Documento de Aceitação, bem como os procedimentos e normas de liquidação da B3;
- (ii) fica estabelecido que os Investidores Institucionais que sejam Pessoas Vinculadas deverão, necessariamente, indicar no seu Documento de Aceitação a sua condição ou não de Pessoa Vinculada. Dessa forma, serão aceitos os Documentos de Aceitação enviados por Pessoas Vinculadas, sem qualquer limitação, observado, no entanto, que no caso de excesso de demanda superior a 1/3 (um terço) da quantidade de Novas Cotas inicialmente ofertada no âmbito da Oferta (sem considerar eventuais Novas Cotas do Lote Adicional), será vedada a colocação de Novas Cotas para as Pessoas Vinculadas, nos termos do artigo 56 da Resolução CVM 160, observadas as exceções previstas nos parágrafos do referido artigo, sendo certo que esta regra não é aplicável ao Direito de Preferência;
- (iii) cada Investidor Institucional, incluindo os Investidores Institucionais que sejam Pessoas Vinculadas, deverá formalizar Documento de Aceitação junto ao Coordenador Líder, podendo, em razão da possibilidade de Distribuição Parcial, condicionar sua adesão à Oferta, de acordo com os Critérios de Aceitação da Oferta;
- (iv) cada Investidor Institucional interessado em participar da Oferta Institucional deverá assumir a obrigação de verificar se está cumprindo com os requisitos para participar da Oferta Institucional, para então apresentar seus Documentos de Aceitação;
- (v) a quantidade de Novas Cotas adquiridas e o respectivo valor a ser integralizado pelos Investidores Institucionais serão informados a cada Investidor Institucional até o Dia Útil imediatamente anterior à Data de Liquidação pelo Coordenador Líder, por meio de mensagem enviada ao endereço eletrônico indicado no Documento de Aceitação ou, na sua ausência, por telefone ou correspondência, devendo o pagamento ser feito de acordo com o item “(vi)” abaixo limitado ao valor do Documento de Aceitação; e
- (vi) os Investidores Institucionais deverão efetuar o pagamento referente à integralização das Novas Cotas, à vista e em moeda corrente nacional, do valor indicado no inciso “(v)” acima ao Coordenador Líder em recursos imediatamente disponíveis, até às 11:00 (onze) horas da Data de Liquidação, de acordo com as normas de liquidação e procedimentos aplicáveis da B3. Não havendo pagamento pontual, os Documentos de Aceitação serão automaticamente cancelados pelo Coordenador Líder.

### Critério de Colocação da Oferta Institucional

Caso os Documentos de Aceitação apresentados pelos Investidores Institucionais excedam o total de Novas Cotas remanescentes após o encerramento do Período de Exercício do Direito de Preferência e o atendimento da demanda no âmbito da Oferta Não Institucional, o Coordenador Líder dará prioridade aos Investidores Institucionais que, no entender do Coordenador Líder, em comum acordo com a Administradora e a Gestora, melhor atendam os objetivos da Oferta, quais sejam, constituir uma base diversificada de Investidores, integrada por Investidores com diferentes critérios de avaliação das perspectivas do Fundo e a conjuntura macroeconômica brasileira, bem como criar condições para o desenvolvimento do mercado local de fundos de investimento imobiliário (“Critérios de Colocação da Oferta Institucional”). Ainda, se ao final do Período de Coleta de Intenções de Investimento restar um saldo de Novas Cotas inferior ao montante necessário para se atingir o Investimento Mínimo por Investidor por qualquer Investidor Institucional, será autorizada a subscrição e a integralização do referido saldo para que se complete integralmente a distribuição da totalidade das Novas Cotas, de modo que referido Investidor Institucional poderá subscrever e integralizar montante inferior ao Investimento Mínimo por Investidor.

### Disposições Comuns ao Direito de Preferência, à Oferta Não Institucional e à Oferta Institucional

Durante a colocação das Novas Cotas, o Investidor que subscrever a Nova Cota no âmbito da Oferta, bem como o Cotista ou terceiro cessionário que exercer o Direito de Preferência receberá, quando realizada a respectiva liquidação, recibo de Nova Cota que, até data definida no formulário de liberação, que será divulgado posteriormente à divulgação do Anúncio de Encerramento e do anúncio de divulgação de rendimentos *pro rata* e da obtenção de autorização da B3, não será negociável e não receberá rendimentos provenientes do Fundo, exceto

pelos Investimentos Temporários, conforme aplicável. Tal recibo é correspondente à quantidade de Novas Cotas por ele adquirida, e se converterá em tal Nova Cota na data definida no formulário de liberação, que será divulgado posteriormente à divulgação do Anúncio de Encerramento e do anúncio de divulgação de rendimentos pro rata e da obtenção de autorização da B3, momento em que as Novas Cotas passarão a ser livremente negociadas na B3.

Durante o período em que os recibos de Novas Cotas ainda não estejam convertidos em Novas Cotas, o seu detentor fará jus aos rendimentos líquidos auferidos pelas aplicações do Fundo e dos rendimentos pagos pelo Fundo, calculados *pro rata temporis*, a partir da respectiva Data de Liquidação, com dedução, se for o caso, dos valores relativos aos tributos incidentes, se a alíquota for superior a zero.

Nos termos da Resolução CVM 27 e da Resolução CVM 160, a Oferta não contará com a assinatura de boletins de subscrição para a integralização pelos Investidores das Novas Cotas subscritas. Para os Investidores que não se enquadrem na definição constante no artigo 2º, §2º da Resolução CVM 27 e do parágrafo 3º, do artigo 9º da Resolução CVM 160, o Documento de Aceitação a ser assinado é completo e suficiente para validar o compromisso de integralização firmado pelos Investidores, e contém as informações previstas no artigo 2º da Resolução CVM 27.

Ressalvadas as referências expressas ao Direito de Preferência, à Oferta Não Institucional e à Oferta Institucional, todas as referências à “Oferta” devem ser entendidas como referências ao Direito de Preferência, à Oferta Não Institucional e à Oferta Institucional, em conjunto.

**RECOMENDA-SE AOS INVESTIDORES INTERESSADOS NA SUBSCRIÇÃO DE NOVAS COTAS DO FUNDO QUE LEIAM CUIDADOSAMENTE OS TERMOS E CONDIÇÕES ESTIPULADOS NO(S) DOCUMENTO(S) DE ACEITAÇÃO DA OFERTA, ESPECIALMENTE NO QUE SE REFERE AOS PROCEDIMENTOS RELATIVOS À LIQUIDAÇÃO DA OFERTA E AS INFORMAÇÕES CONSTANTES NESTE PROSPECTO DEFINITIVO, EM ESPECIAL A SEÇÃO “FATORES DE RISCO” NAS PÁGINAS 13 A 32 DESTE PROSPECTO DEFINITIVO, PARA AVALIAÇÃO DOS RISCOS A QUE O FUNDO ESTÁ EXPOSTO, BEM COMO AQUELES RELACIONADOS À EMISSÃO, À OFERTA E ÀS NOVAS COTAS, OS QUAIS DEVEM SER CONSIDERADOS PARA O INVESTIMENTO NAS NOVAS COTAS, BEM COMO O REGULAMENTO.**

**NO ÂMBITO DA OFERTA, NÃO HÁ POSSIBILIDADE DE OS INVESTIDORES INTEGRALIZAREM AS NOVAS COTAS EM BENS E DIREITOS.**

### **8.3 Autorizações necessárias à emissão ou à distribuição das cotas, indicando a reunião em que foi aprovada a operação**

A Emissão, a Oferta, o Preço de Emissão, o Direito de Preferência, dentre outros, foram deliberados e por meio dos Atos de Aprovação da Oferta, constantes no Anexo III deste Prospecto Definitivo.

### **8.4 Regime de distribuição**

As Novas Cotas serão distribuídas pelas Instituições Participantes da Oferta, sob a liderança do Coordenador Líder e sob o regime de melhores esforços de colocação com relação à totalidade das Novas Cotas, inclusive eventuais Novas Cotas oriundas do exercício do Lote Adicional, caso venham a ser emitidas, de acordo com a Resolução CVM 160 e com a Instrução CVM 472.

### **8.5 Dinâmica de coleta de intenções de investimento e determinação do preço ou taxa**

Para fins de cumprimento do objeto do Contrato de Distribuição, o Coordenador Líder poderá, em comum acordo com a Gestora, sujeito aos termos e às condições do Contrato de Distribuição, convidar outras instituições financeiras integrantes do sistema de distribuição de valores mobiliários, autorizadas a operar no mercado de capitais brasileiro e credenciadas ou não junto à B3, para participarem do processo de distribuição das Novas Cotas, no âmbito da Oferta, desde que não represente qualquer aumento de custos para a Gestora e o Fundo (“Participantes Especiais”, e, em conjunto com o Coordenador Líder, “Instituições Participantes da Oferta”). Para formalizar a adesão dos Participantes Especiais ao processo de distribuição das Novas Cotas, no âmbito da Oferta, os Participantes Especiais deverão aderir expressamente (i) à carta convite a ser disponibilizada no website da B3 e, conseqüentemente, ao Contrato de Distribuição; ou (ii) ao termo de adesão ao Contrato de Distribuição.

Nos termos do artigo 59 da Resolução CVM 160, o Período de Distribuição somente terá início após (a) a concessão do registro automático da Oferta pela CVM; (b) a disponibilização deste Prospecto Definitivo nos Meios de Divulgação; e (c) a divulgação do Anúncio de Início nos Meios de Divulgação; sendo certo que, as providências constantes dos itens “(b)” e “(c)” deverão, nos termos do artigo 47 da Resolução CVM 160, ser tomadas em até 90 (noventa) Dias Úteis contados da concessão do registro da Oferta pela CVM, sob pena de decadência do referido registro.

A subscrição das Novas Cotas objeto da Oferta deve ser realizada no prazo de até 180 (cento e oitenta) dias contados da divulgação do anúncio de início da Oferta (“Anúncio de Início”), nos termos do artigo 48 da Resolução CVM 160 (“Período de Distribuição”).

Para todos os fins e efeitos legais, a integralização das Novas Cotas pelos Investidores (conforme abaixo definido) ou pelos Cotistas, ou terceiros cessionários, que exercerem o Direito de Preferência que manifestarem sua adesão à Oferta será realizada nas datas previstas no cronograma indicativo da Oferta, constante deste Prospecto (“Data de Liquidação”), sendo certo que (i) a B3 informará ao Coordenador Líder o volume financeiro recebido em seu ambiente de liquidação e (ii) cada Instituição Participante da Oferta (conforme abaixo definido) liquidará as Novas Cotas de acordo com os procedimentos operacionais da B3, salvo no caso de falhas na liquidação conforme previsto neste Prospecto.

#### Plano de Distribuição

Observadas as disposições da regulamentação aplicável, o Coordenador Líder realizará a Oferta sob o regime de melhores esforços de colocação, de acordo com a Resolução CVM 160, conforme o plano de distribuição adotado em cumprimento ao disposto nos artigos 49, 82 e 83 da Resolução CVM 160, o qual leva em consideração as relações com clientes e outras considerações de natureza comercial ou estratégica do Coordenador Líder, exceto no caso da Oferta Não Institucional, na qual tais elementos não poderão ser considerados para fins de alocação, devendo assegurar durante todo o procedimento de distribuição (i) que as informações divulgadas e a alocação da Oferta não privilegiem Pessoas Vinculadas, em detrimento de pessoas não vinculadas; (ii) a suficiência, veracidade, precisão, consistência e atualidade das informações constantes do Prospecto Definitivo e demais Documentos da Oferta e demais informações fornecidas ao mercado durante a Oferta; (iii) a adequação do investimento ao perfil de risco dos Investidores nos termos do artigo 64 da Resolução CVM 160 e diligenciar para verificar se os Investidores acessados podem adquirir as Novas Cotas ou se há restrições que impeçam tais Investidores de participar da Oferta; e (iv) que os representantes dos Participantes Especiais recebam previamente exemplares do Prospecto Definitivo para leitura obrigatória e que suas dúvidas possam ser esclarecidas tempestivamente por pessoas designadas pelo Coordenador Líder (“Plano de Distribuição”).

A Oferta contará com Prospecto Definitivo e lâmina (“Lâmina”), elaborados nos termos da Resolução CVM 160, a serem divulgados, com destaque e sem restrições de acesso, nas páginas da rede mundial de computadores do Fundo, da Administradora, da Gestora, das Instituições Participantes da Oferta, da CVM, do Fundos.NET e da B3, nos termos do artigo 13 da Resolução CVM 160 (em conjunto, “Meios de Divulgação”).

O Plano de Distribuição será fixado nos seguintes termos:

- (i) a Oferta terá como público-alvo: (a) os Investidores Não Institucionais; e (b) os Investidores Institucionais que se enquadrem no público-alvo do Fundo, conforme previsto no Regulamento;
  - (ii) após (a) a obtenção do registro automático da Oferta pela CVM; (b) a disponibilização da Lâmina e do Prospecto Definitivo nos Meios de Divulgação; e (c) a divulgação do Anúncio de Início nos Meios de Divulgação, terá início o Período de Distribuição e poderão ser realizadas apresentações para potenciais Investidores (*roadshow* e/ou *one-on-ones*), conforme determinado pelo Coordenador Líder e observado o inciso “(iii)” abaixo, sendo certo que, as providências constantes dos itens “(b)” e “(c)” deverão, nos termos do caput do artigo 47 da Resolução CVM 160, ser tomadas em até 90 (noventa) dias contados da concessão do registro da Oferta pela CVM, sob pena de caducidade do referido registro;
  - (iii) os materiais publicitários e/ou documentos de suporte às apresentações para potenciais Investidores eventualmente utilizados no âmbito da Oferta serão encaminhados à CVM em até 1 (um) Dia Útil após sua utilização, nos termos do artigo 12, parágrafo 6º, da Resolução CVM 160;
  - (iv) os Cotistas ou terceiros cessionários que exercerem o Direito de Preferência deverão formalizar a sua intenção de investimento durante o Período de Exercício do Direito de Preferência, observado que a tais Cotistas não se aplica o Investimento Mínimo por Investidor;
  - (v) após o término do Período de Exercício do Direito de Preferência, será divulgado, no Dia Útil subsequente à Data de Liquidação do Direito de Preferência, o Comunicado de Encerramento do Período de Exercício do Direito de Preferência, informando o montante total de Novas Cotas subscritas e integralizadas pelos Cotistas do Fundo em razão do exercício do Direito de Preferência, e a quantidade de Novas Cotas remanescentes que serão colocadas pelas Instituições Participantes da Oferta para os Investidores.
- CONSIDERANDO QUE O PERÍODO DE COLETA DE INTENÇÕES DE INVESTIMENTO ESTARÁ EM CURSO CONCOMITANTEMENTE COM O PERÍODO DE EXERCÍCIO DO DIREITO DE PREFERÊNCIA, O INVESTIDOR DEVE ESTAR CIENTE DE QUE O DOCUMENTO DE ACEITAÇÃO POR ELE ENVIADO(A) SOMENTE SERÁ ACATADO ATÉ O LIMITE MÁXIMO DE NOVAS COTAS QUE REMANESCEREM APÓS O TÉRMINO DO PERÍODO DE EXERCÍCIO DO DIREITO**

**DE PREFERÊNCIA, CONFORME SERÁ DIVULGADO NO COMUNICADO DE ENCERRAMENTO DO PERÍODO DE EXERCÍCIO DO DIREITO DE PREFERÊNCIA, OBSERVADO AINDA, O CRITÉRIO DE RATEIO DA OFERTA E A POSSIBILIDADE DE DISTRIBUIÇÃO PARCIAL;**

- (vi) as Instituições Participantes da Oferta não aceitarão ordens de subscrição de Novas Cotas cujo montante de Novas Cotas solicitadas por Investidor seja superior ao saldo remanescente de Novas Cotas divulgado no Comunicado de Encerramento do Período de Exercício do Direito de Preferência;
- (vii) observado o disposto no item “(viii)” abaixo: **(a)** durante o período de coleta de intenções de investimento da Oferta, previsto no cronograma indicativo da Oferta constante do Prospecto (“Período de Coleta de Intenções de Investimento”), as Instituições Participantes da Oferta receberão os Documentos de Aceitação dos Investidores Não Institucionais; e **(b)** até a data do Procedimento de Alocação, inclusive, o Coordenador Líder receberá os Documentos de Aceitação dos Investidores Institucionais, observado, em qualquer caso, o Investimento Mínimo por Investidor;
- (viii) o Investidor Não Institucional, incluindo aquele considerado Pessoa Vinculada, que esteja interessado em investir em Novas Cotas, deverá formalizar seu Documento de Aceitação junto a uma única Instituição Participante da Oferta, durante o Período de Coleta de Intenções de Investimento;
- (ix) o Investidor Institucional, incluindo aquele considerado Pessoa Vinculada, que esteja interessado em investir em Novas Cotas deverá formalizar Documento de Aceitação, junto ao Coordenador Líder, durante o Período de Coleta de Intenções de Investimento, ou enviar Documento de Aceitação para o Coordenador Líder, até a data do Procedimento de Alocação, inclusive, ainda que o total de Novas Cotas correspondente aos Documentos de Aceitação recebidos durante o Período de Coleta de Intenções de Investimento exceda o percentual prioritariamente destinado à Oferta Não Institucional, de modo que eventual excesso de demanda possa ser corretamente verificado pelo Coordenador Líder no Procedimento de Alocação;
- (x) os Investidores deverão indicar no Documento de Aceitação a quantidade de Novas Cotas que desejam adquirir, observado o Investimento Mínimo por Investidor, e se desejam condicionar sua adesão à Oferta a que haja distribuição: **(a)** do Montante Inicial da Oferta; ou **(b)** de quantidade igual ou maior que o Montante Mínimo da Oferta e menor que o Montante Inicial da Oferta, em razão da possibilidade de Distribuição Parcial;
- (xi) o Coordenador Líder e os Participantes Especiais deverão manter controle de data e horário do recebimento de cada um dos Documentos de Aceitação, sendo certo que, caso necessário, para fins do rateio de colocação das Novas Cotas no âmbito da Oferta Não Institucional previsto na Cláusula 4.10 do Contrato de Distribuição e neste Prospecto Definitivo, na hipótese de alteração e reenvio do Documento de Aceitação durante o Período de Coleta de Intenções de Investimento, será considerado apenas o valor total das Novas Cotas constantes do último Documento de Aceitação enviado por cada Investidor, sendo desconsiderado qualquer outro envio;
- (xii) cada Instituição Participante da Oferta disponibilizará o modelo aplicável de Documento de Aceitação a ser formalizado pelo Investidor interessado, observado o disposto no item “(x)” acima, e que poderá ser assinado por qualquer meio admitido por lei, inclusive eletronicamente, nos termos do artigo 9º da Resolução CVM 160 (“Documento de Aceitação”). O Documento de Aceitação deverá: **(a)** conter as condições de integralização e subscrição das Novas Cotas; **(b)** possibilitar a identificação da condição de Investidor como Pessoa Vinculada; **(c)** incluir declaração assinada pelo Investidor de haver obtido exemplar do Regulamento, do Prospecto Definitivo e da Lâmina; e **(d)** nos casos em que haja modificação de Oferta, cientificar, com destaque, que a Oferta original foi alterada e incluir declaração assinada pelo Investidor de que tem conhecimento das novas condições da Oferta;
- (xiii) as Instituições Participantes da Oferta serão responsáveis pela transmissão à B3 das ordens acolhidas no âmbito dos Documentos de Aceitação;
- (xiv) após o término do Período de Coleta de Intenções de Investimento, a B3 consolidará **(a)** os Documentos de Aceitação enviados pelos Investidores Não Institucionais, sendo que cada Instituição Participante da Oferta deverá enviar a posição consolidada dos Documentos de Aceitação dos Investidores Não Institucionais, inclusive daqueles que sejam Pessoas Vinculadas, e **(b)** os Documentos de Aceitação dos Investidores Institucionais, conforme consolidação enviada pelo Coordenador Líder;
- (xv) os Investidores que tiverem seus Documentos de Aceitação alocados deverão assinar o Termo de Adesão ao Regulamento, sob pena de cancelamento dos respectivos Documentos de Aceitação;
- (xvi) a colocação das Novas Cotas será realizada de acordo com os procedimentos da B3, bem como com o Plano de Distribuição;

(xvii) posteriormente à (a) obtenção do registro da Oferta (b) disponibilização do Prospecto nos Meios de Divulgação; (c) divulgação do Anúncio de Início nos Meios de Divulgação; e (d) ao encerramento do Período de Coleta de Intenções de Investimento, será realizado o Procedimento de Alocação, o qual deverá seguir os critérios estabelecidos no Prospecto e no Contrato de Distribuição; e

(xviii) uma vez encerrada a Oferta, o Coordenador Líder divulgará o resultado da Oferta mediante a divulgação do anúncio de encerramento da Oferta (“Anúncio de Encerramento”) nos Meios de Divulgação, nos termos do artigo 76 da Resolução CVM 160.

Não será concedido desconto de qualquer tipo pelas Instituições Participantes da Oferta (conforme abaixo definido) aos Investidores interessados em adquirir as Novas Cotas.

#### Procedimento de Alocação

Haverá procedimento de alocação no âmbito da Oferta, a ser conduzido pelo Coordenador Líder, posteriormente ao término do Período de Coleta de Intenções de Investimento, à obtenção do registro da Oferta e à divulgação do Prospecto Definitivo e do Anúncio de Início nos Meios de Divulgação, para a verificação, junto aos Investidores, inclusive Pessoas Vinculadas, da demanda pelas Novas Cotas, considerando os Documentos de Aceitação, sem lotes máximos (sendo certo que este não se aplica aos Investidores Não Institucionais), observado o Investimento Mínimo por Investidor, para (i) verificar se o Montante Mínimo da Oferta foi atingido; (ii) verificar se haverá emissão, e em qual quantidade, das Novas Cotas do Lote Adicional; (iii) determinar o montante final da Oferta, considerando que o Montante Inicial da Oferta poderá ser aumentado em virtude do exercício total ou parcial do Lote Adicional ou diminuído em virtude da Distribuição Parcial, desde que observado o Montante Mínimo da Oferta; (iv) determinar o percentual do montante final da Oferta a ser destinado à Oferta Não Institucional (se 20% (vinte por cento) ou maior ou menor), nos termos previstos neste Prospecto Definitivo) e, assim, definir a quantidade de Novas Cotas a ser destinada à Oferta Não Institucional e se será necessário aplicar o rateio, caso em que será observado o Critério de Rateio da Oferta Não Institucional; e (v) após a alocação da Oferta Não Institucional, realizar a alocação das Novas Cotas junto aos Investidores Institucionais, observados, se necessários, os Critérios de Colocação da Oferta Institucional (“Procedimento de Alocação”).

Poderão participar do Procedimento de Alocação, os Investidores que sejam considerados Pessoas Vinculadas, sem limite de participação em relação ao Montante Inicial da Oferta (incluindo as Novas Cotas do Lote Adicional), observado, no entanto, que caso seja verificado excesso de demanda superior a 1/3 (um terço) da quantidade de Novas Cotas inicialmente ofertada no âmbito da Oferta (sem considerar as Novas Cotas do Lote Adicional), os Documentos de Aceitação das Pessoas Vinculadas serão automaticamente cancelados, nos termos do artigo 56 da Resolução CVM 160, observadas as exceções previstas nos parágrafos do referido artigo, sendo certo que esta regra não é aplicável ao Direito de Preferência.

#### Liquidação da Oferta

A liquidação física e financeira dos Documentos de Aceitação recebidos durante o Período de Exercício do Direito de Preferência e o Período de Coleta de Intenções de Investimento enviados pelos Investidores e/ou pelos Cotistas (ou terceiros cessionários), conforme o caso, se dará nas respectivas Datas de Liquidação, conforme o caso, e será realizada por meio e de acordo com os procedimentos operacionais da B3 ou do Escriturador, conforme o caso.

A integralização de cada uma das Novas Cotas será realizada em moeda corrente nacional, quando da sua liquidação, pelo Preço de Subscrição, não sendo permitida a aquisição de Novas Cotas fracionadas. Cada um dos Investidores e Cotistas, ou terceiros cessionários, que exercerem o Direito de Preferência deverão efetuar o pagamento do valor correspondente ao montante de Novas Cotas que subscrever, observados os procedimentos de colocação, ao Coordenador Líder.

Caso sejam subscritas e integralizadas Novas Cotas em montante igual ou superior ao Montante Mínimo da Oferta, mas inferior ao Montante Inicial da Oferta, a Oferta poderá ser encerrada, a critério do Coordenador Líder, em comum acordo com a Gestora e a Administradora, sendo que, caso encerrada, a Administradora realizará o cancelamento das Novas Cotas não colocadas, nos termos da regulamentação em vigor, devendo, ainda, devolver aos Investidores e/ou Cotistas, ou terceiros cessionários, que exercerem o Direito de Preferência que tiverem condicionado a sua adesão à colocação integral, ou para as hipóteses de alocação proporcional, os valores já integralizados, de acordo com os Critérios de Restituição de Valores, no prazo de até 05 (cinco) Dias Úteis contados da comunicação do cancelamento das Novas Cotas condicionadas.

Caso, na respectiva Data de Liquidação, as Novas Cotas subscritas não sejam totalmente integralizadas por falha dos Investidores e/ou Cotistas, ou terceiros cessionários, que exercerem o Direito de Preferência e/ou das Instituições Participantes da Oferta (conforme abaixo definido), a integralização das Novas Cotas objeto da falha poderá ser realizada junto ao Escriturador até o 5º (quinto) Dia Útil imediatamente subsequente à Data de Liquidação da Oferta, pelo Preço de Subscrição, sendo certo que, caso após a possibilidade de integralização das Novas Cotas junto ao Escriturador ocorram novas falhas por Investidores e/ou Cotistas, ou terceiros cessionários, que exercerem o Direito de Preferência e/ou por Instituições Participantes da Oferta (conforme abaixo definido),

de modo a não ser atingido o Montante Mínimo da Oferta, a Oferta será cancelada e o Coordenador Líder deverá devolver aos Investidores e/ou Cotistas, ou terceiros cessionários, que exercerem o Direito de Preferência os recursos eventualmente depositados, de acordo com os Critérios de Restituição de Valores, no prazo de até 05 (cinco) Dias Úteis contados da respectiva comunicação. Na hipótese de restituição de quaisquer valores aos Investidores e/ou Cotistas, ou terceiros cessionários, que exercerem o Direito de Preferência o comprovante de pagamento dos respectivos recursos servirá de recibo de quitação relativo aos valores restituídos.

#### **8.6 Admissão à negociação em mercado organizado**

As Novas Cotas serão admitidas para (i) distribuição e liquidação, no mercado primário por meio do DDA; e (ii) negociação e liquidação no mercado secundário por meio do mercado de bolsa, ambos administrados pela B3.

Durante o Período de Exercício do Direito de Preferência e durante a colocação das Novas Cotas, o Cotista ou terceiro cessionário, que exercer seu Direito de Preferência e subscrever a Nova Cota ou o Investidor que subscrever a Nova Cota no âmbito da Oferta, receberá, quando realizada a respectiva liquidação, recibo de Nova Cota que, até data definida no formulário de liberação, que será divulgado posteriormente à divulgação do Anúncio de Encerramento e do anúncio de divulgação de rendimentos pro rata e da obtenção de autorização da B3, não será negociável e não receberá rendimentos provenientes do Fundo, exceto pelos Investimentos Temporários, conforme aplicável. Tal recibo é correspondente à quantidade de Novas Cotas por ele adquirida, e se converterá em tal Nova Cota na data definida no formulário de liberação, que será divulgado posteriormente à divulgação do Anúncio de Encerramento e do anúncio de divulgação de rendimentos pro rata e da obtenção de autorização da B3, momento em que as Novas Cotas passarão a ser livremente negociadas na B3.

O Escriturador será responsável pela custódia das Novas Cotas que não estiverem custodiadas eletronicamente na B3.

#### **8.7 Formador de mercado**

O Coordenador Líder recomenda ao Fundo, de forma facultativa e não obrigatória, a contratação de instituição financeira para atuar, exclusivamente às expensas do Fundo, no âmbito da Oferta por meio da inclusão de ordens firmes de compra e de venda das Novas Cotas, em plataformas administradas pela B3, na forma e conforme disposições da Resolução CVM 133, e do Regulamento para “Credenciamento do Formador de Mercado nos Mercados Administrados” pela B3, anexo ao Ofício Circular 004/2012-DN da B3. A contratação de formador de mercado é opcional, a critério da Administradora e da Gestora, e tem por finalidade fomentar a liquidez das Novas Cotas no mercado secundário.

O Fundo, por meio da Administradora, contratou **XP INVESTIMENTOS CORRETORA DE CÂMBIO, TÍTULOS E VALORES MOBILIÁRIOS S.A.**, instituição financeira com sede na cidade e estado do Rio de Janeiro, na Avenida Ataulfo de Paiva, nº 153, sala 201, Leblon, CEP 22440-032, inscrita no CNPJ sob o nº 02.332.886/0001-04 (“Formador de Mercado”), para a prestação de serviços de formador de mercado, por meio da inclusão de ordens firmes de compra e de venda das Cotas, em plataformas administradas pela B3, com a finalidade de fomentar a liquidez e proporcionar um preço de referência para a negociação das Cotas no mercado secundário.

Atualmente, o Formador de Mercado atua como formador de mercado para as Cotas do Fundo por prazo indeterminado, com vigência mínima de 12 (doze) meses a contar da data de início da atuação, sendo que o início se deu na data da assinatura da “*Proposta para Prestação de Serviços de Formador de Mercado*”, em 20 de fevereiro de 2024 (“Contrato de Formador de Mercado”).

#### **8.8 Contrato de estabilização, quando aplicável**

Não será (i) constituído fundo de sustentação de liquidez ou (ii) firmado contrato de garantia de liquidez para as Novas Cotas. Não será firmado contrato de estabilização de preço das Novas Cotas no âmbito da Oferta.

#### **8.9 Requisitos ou exigências mínimas de investimento, caso existam**

A quantidade mínima a ser subscrita por cada Investidor no contexto da Oferta será de 519 (quinhentas e dezenove) Novas Cotas, correspondente a R\$5.003,16 (cinco mil e três reais e dezesseis centavos), sem considerar a Taxa de Distribuição Primária, e R\$5.127,72 (cinco mil e cento e vinte e sete reais e setenta e dois centavos), considerando a Taxa de Distribuição Primária (“Investimento Mínimo por Investidor”), observado que a quantidade de Novas Cotas atribuídas ao Investidor poderá ser inferior ao mínimo acima referido se (i) caso o total de Novas Cotas correspondente aos Documentos de Aceitação exceda o percentual prioritariamente destinado à Oferta Não Institucional; ou (ii) na hipótese de Distribuição Parcial, caso o Investidor tenha condicionado sua adesão à Oferta, nos termos dos artigos 73 e 74 da Resolução CVM 160, hipótese na qual o valor a ser subscrito pelo Investidor no contexto da Oferta poderá ser inferior ao Investimento Mínimo por Investidor.

O Investimento Mínimo por Investidor não é aplicável aos Cotistas do Fundo, ou terceiros cessionários, quando do exercício do Direito de Preferência.



(Esta página foi intencionalmente deixada em branco)



## **9. VIABILIDADE ECONÔMICO-FINANCEIRA**

---



(Esta página foi intencionalmente deixada em branco)

### **9.1 Estudo de viabilidade técnica, comercial, econômica e financeira do empreendimento imobiliário que contemple, no mínimo, retorno do investimento, expondo clara e objetivamente cada uma das premissas adotadas para a sua elaboração**

O estudo de viabilidade técnica, comercial, econômica e financeira do Fundo que contempla, entre outros, o retorno do investimento realizado pelo Fundo, expondo clara e objetivamente cada uma das premissas adotadas para a sua elaboração, nos termos da Instrução CVM 472 e da Resolução CVM 160, consta devidamente assinado pela Gestora no Anexo IV deste Prospecto Definitivo (“Estudo de Viabilidade”).

Para a elaboração do Estudo de Viabilidade foram utilizadas premissas que tiveram como base, principalmente, expectativas futuras da economia e do mercado imobiliário. Assim sendo, as conclusões do Estudo de Viabilidade não devem ser assumidas como garantia de rendimento. A Gestora não se responsabiliza por eventos ou circunstâncias que possam afetar a rentabilidade dos negócios aqui apresentados.

O Estudo de Viabilidade foi preparado para atender à Instrução CVM 472 e as informações financeiras potenciais nele contidas não foram elaboradas com o objetivo de divulgação pública, tampouco para atender a exigências de órgão regulador de qualquer outro país, que não o Brasil.

As informações contidas no Estudo de Viabilidade não são fatos e não se deve confiar nelas como sendo necessariamente indicativas de resultados futuros. Os leitores deste Prospecto Definitivo são advertidos que as informações constantes do Estudo de Viabilidade podem não se confirmar, tendo em vista que estão sujeitas a diversos fatores.

**QUALQUER RENTABILIDADE PREVISTA NO ESTUDO DE VIABILIDADE NÃO REPRESENTA E NEM DEVE SER CONSIDERADA, A QUALQUER MOMENTO E SOB QUALQUER HIPÓTESE, PROMESSA, GARANTIA OU SUGESTÃO DE RENTABILIDADE FUTURA MÍNIMA OU GARANTIDA AOS INVESTIDORES. OS POTENCIAIS INVESTIDORES DEVEM OBSERVAR QUE AS PREMISSAS, ESTIMATIVAS E EXPECTATIVAS INCLUÍDAS NO ESTUDO DE VIABILIDADE E NESTE PROSPECTO DEFINITIVO REFLETEM DETERMINADAS PREMISSAS, ANÁLISES E ESTIMATIVAS DA GESTORA.**



(Esta página foi intencionalmente deixada em branco)



## **10. RELACIONAMENTO E CONFLITO DE INTERESSES**

---



(Esta página foi intencionalmente deixada em branco)

## **10.1 Descrição individual das operações que suscitem conflitos de interesse, ainda que potenciais, para o gestor ou administrador do fundo, nos termos da regulamentação aplicável ao tipo de fundo objeto da oferta**

### Relacionamento entre a Administradora e o Coordenador Líder

Na data deste Prospecto, o Coordenador Líder e a Administradora não possuem qualquer relação societária entre si, e o relacionamento entre eles restringe-se à distribuição realizada pelo Coordenador Líder de fundos administrados pela Administradora. Adicionalmente, nos últimos 12 (doze) meses, o Coordenador Líder atuou como instituição intermediária (líder ou não) de ofertas de cotas de outros fundos de investimento administrados pela Administradora.

Além disso, nos últimos 12 meses que antecederam o lançamento desta Oferta, o Coordenador Líder prestou serviços de formador de mercado sobre as cotas do Fundo e do Valora CRI Índice de Preço Fundo de Investimento Imobiliário, inscrito no CNPJ sob o nº 36.655.973/0001-06 (“Valora CRI Índice”), fundo administrado pela Administradora e gerido pela Gestora, tendo recebido, nos últimos 12 meses, o valor total de, aproximadamente, R\$ 160 mil em contrapartida aos serviços de formador de mercado no âmbito dos referidos ativos.

Não obstante, o Coordenador Líder poderá no futuro manter relacionamento comercial com o Fundo, oferecendo seus produtos e/ou serviços no assessoramento para realização de investimentos e/ou em quaisquer outras operações de banco de investimento, incluindo a coordenação de outras ofertas de cotas do Fundo e de outros fundos administrados pela Administradora, podendo vir a contratar com o Coordenador Líder ou qualquer outra sociedade de seu conglomerado econômico tais produtos e/ou serviços de banco de investimento necessárias à condução das atividades do Fundo, observados os requisitos legais e regulamentares aplicáveis no que concerne à realização de negócios entre as partes.

A Administradora e o Coordenador Líder não identificaram, na data deste Prospecto, conflitos de interesse decorrentes dos relacionamentos acima descritos e as respectivas atuações de cada parte com relação ao Fundo.

### Relacionamento entre a Administradora e a Gestora

Na data deste Prospecto, exceto pelo relacionamento decorrente da Oferta, a Administradora não possui qualquer outro relacionamento relevante com a Gestora ou seu conglomerado econômico.

Não obstante, a Gestora poderá no futuro manter relacionamento comercial com a Administradora, oferecendo seus produtos e/ou serviços no assessoramento para realização de investimentos e/ou em quaisquer outras operações, podendo vir a contratar com a Gestora ou qualquer outra sociedade de seu conglomerado econômico tais produtos e/ou serviços necessários à condução das atividades da Administradora, observados os requisitos legais e regulamentares aplicáveis no que concerne a contratação pela Administradora.

Exceto pela remuneração a ser paga em decorrência da Oferta, não há qualquer outra remuneração a ser paga à Gestora ou a sociedades do seu conglomerado econômico no contexto da Oferta.

### Relacionamento entre a Administradora e o Custodiante

O Banco BTG Pactual S.A. é a sociedade líder do conglomerado BTG Pactual e oferece diversos produtos aos seus clientes nas áreas de *investment banking*, *corporate lending*, *sales and trading*, dentre outros. Por meio de suas subsidiárias, o Banco BTG Pactual S.A. oferece produtos complementares, como fundos de investimento e produtos de wealth management. A BTG Pactual Serviços Financeiros S.A. DTVM é uma sociedade detida e controlada 100% diretamente pelo Banco BTG Pactual S.A., atuando na administração de fundos de investimento, tanto para clientes do Banco BTG Pactual S.A., quanto para clientes de outras instituições, de acordo e em conformidade com as diretrizes da instituição e do conglomerado BTG Pactual, embora, cumpre ressaltar, que tal sociedade atua de forma apartada em suas operações e atividades, possuindo uma administração e funcionários próprios.

A Administradora e o Custodiante não identificaram conflitos de interesse decorrentes dos relacionamentos acima descritos e as respectivas atuações de cada parte com relação ao Fundo.

Os atos que caracterizem situações de conflito de interesses entre o Fundo e a Administradora e entre o Fundo e a Gestora dependem de aprovação prévia, específica e informada em Assembleia Geral de Cotistas, nos termos do artigo 34 da Instrução CVM 472.

### Relacionamento entre a Administradora os Ativos do Fundo

Exceto se aprovado pelos Cotistas reunidos em assembleia geral, o Fundo não está autorizado a aplicar seus recursos em ativos administrados, geridos, estruturados, distribuídos ou emitidos pela Administradora ou suas pessoas ligadas, conforme indicadas no Regulamento.

Os atos que caracterizem situações de conflito de interesses entre o Fundo e a Administradora dependem de aprovação prévia, específica e informada em assembleia geral de Cotistas, nos termos do artigo 34 da Instrução CVM 472.

### Relacionamento entre a Gestora e o Coordenador Líder

Na data deste Prospecto, a Gestora e o Coordenador Líder não possuem qualquer relação societária entre si e o relacionamento se restringe apenas à distribuição realizada pelo Coordenador Líder de fundos geridos pela Gestora. Adicionalmente, nos últimos 12 (doze) meses, o Coordenador Líder atuou como instituição intermediária (líder ou não) em ofertas de cotas de outros fundos de investimento geridos pela Gestora.

Conforme informado acima no tópico “Relacionamento entre a Administradora e o Coordenador Líder”, nos últimos 12 meses que antecederam o lançamento desta Oferta, o Coordenador Líder prestou serviços de formador de mercado sobre as cotas do Fundo e do Valora CRI Índice, tendo recebido, nos últimos 12 meses, o valor total de, aproximadamente, R\$ 160 mil em contrapartida aos serviços de formador de mercado no âmbito dos referidos ativos.

O Fundo, a Gestora e as sociedades pertencentes ao conglomerado econômico da Gestora contrataram e poderão vir a contratar, no futuro, o Coordenador Líder e/ou sociedades de seu conglomerado econômico para celebrar acordos e para a realização de operações financeiras, em condições a serem acordadas oportunamente entre as partes, incluindo mas não se limitando, entre outras, investimentos, emissões de valores mobiliários, distribuição por conta e ordem, prestação de serviços de banco de investimento, formador de mercado, crédito, consultoria financeira ou quaisquer outras operações financeiras necessárias à condução de suas atividades, sempre observando a regulamentação em vigor.

O Coordenador Líder e/ou qualquer sociedade do seu grupo econômico poderão negociar no futuro Cotas de emissão do Fundo, nos termos da regulamentação aplicável.

A Gestora e o Coordenador Líder não identificaram, na data deste Prospecto, conflitos de interesse decorrentes dos relacionamentos acima descritos e as respectivas atuações de cada parte com relação ao Fundo.

### Relacionamento entre a Gestora e o Custodiante

Na data deste Prospecto, exceto pelo relacionamento decorrente da Oferta, a Gestora não possui qualquer outro relacionamento relevante com o Custodiante ou seu conglomerado econômico.

Não obstante, o Custodiante poderá no futuro manter relacionamento comercial com a Gestora, oferecendo seus produtos e/ou serviços no assessoramento para realização de investimentos e/ou em quaisquer outras operações, podendo vir a contratar com o Custodiante ou qualquer outra sociedade de seu conglomerado econômico tais produtos e/ou serviços necessários à condução das atividades da Gestora, observados os requisitos legais e regulamentares aplicáveis no que concerne a contratação pela Gestora.

O Custodiante e a Gestora não identificaram, na data deste Prospecto, conflitos de interesses decorrentes dos relacionamentos acima descritos e as respectivas atuações de cada parte com relação ao Fundo, exceto as já explicitadas neste documento.

Não há qualquer remuneração a ser paga pela Gestora ao Custodiante ou a sociedades do seu conglomerado econômico no contexto da Oferta.

### Relacionamento entre a Gestora e os Ativos do Fundo

Exceto se aprovado pelos Cotistas reunidos em assembleia geral, o Fundo não está autorizado a aplicar seus recursos em ativos administrados, geridos, estruturados, distribuídos ou emitidos pela Gestora ou suas pessoas ligadas, conforme indicadas no Regulamento.

Os atos que caracterizem situações de conflito de interesses entre o Fundo e a Gestora dependem de aprovação prévia, específica e informada em assembleia geral de Cotistas, nos termos do artigo 34 da Instrução CVM 472.

### Relacionamento entre o Custodiante e o Coordenador Líder

Na data deste Prospecto, o Coordenador Líder e o Custodiante não possuem qualquer relação societária entre si, e o relacionamento entre eles se restringe à atuação como contrapartes em operações regulares de mercado.

O Coordenador Líder e o Custodiante não identificaram conflitos de interesse decorrentes dos relacionamentos acima descritos e as respectivas atuações de cada parte com relação ao Fundo.

### Potenciais Conflitos de Interesses

Os atos que caracterizem situações de conflito de interesses entre o Fundo e a Administradora, entre o Fundo e a Gestora, entre o Fundo e os cotistas detentores de mais de 10% (dez por cento) das Novas Cotas do Fundo, entre o Fundo e o(s) representante(s) de cotistas e o Fundo e a Gestora, dependem de aprovação prévia, específica e informada em Assembleia Geral, nos termos da Instrução CVM 472.

Para mais informações sobre potenciais conflitos de interesse, veja a seção “Fatores de Risco” em especial o Fator de Risco “Risco de potencial conflito de interesses” na página 22 deste Prospecto Definitivo.



## **11. CONTRATO DE DISTRIBUIÇÃO**

---



(Esta página foi intencionalmente deixada em branco)

### 11.1 Condições do contrato de distribuição no que concerne à distribuição das cotas junto ao público investidor em geral e eventual garantia de subscrição prestada pelos coordenadores e demais consorciados, especificando a participação relativa de cada um, se for o caso, além de outras cláusulas consideradas de relevância para o investidor, indicando o local onde a cópia do contrato está disponível para consulta ou reprodução

Por meio do Contrato de Distribuição, o Fundo, representado por sua Administradora, contratou o Coordenador Líder para atuar como instituição intermediária da Oferta, responsável pelos serviços de distribuição das Novas Cotas.

O Contrato de Distribuição estará disponível para consulta e obtenção de cópias junto ao Coordenador Líder, no endereço indicado na Seção “Identificação das Pessoas Envolvidas”, na página 83 deste Prospecto Definitivo.

#### Condições Suspensivas da Oferta

5.1 Sob pena de rescisão, e sem prejuízo do reembolso das despesas comprovadamente incorridas e do pagamento da Remuneração de Descontinuidade (conforme abaixo definida), quando aplicável, nos termos da Cláusula 10.2.1 do Contrato de Distribuição, o cumprimento dos deveres e obrigações do Coordenador Líder previstos no Contrato de Distribuição está condicionado, mas não limitado, ao atendimento das seguintes condições suspensivas (consideradas condições suspensivas nos termos do artigo 125 da Lei 10.406, de 10 de janeiro de 2022, conforme alterada (“Código Civil” e “Condições Suspensivas”, respectivamente), a exclusivo critério do Coordenador Líder, cujo atendimento deverá ser verificado até o Dia Útil anterior à data da concessão do registro automático da Oferta na CVM ou até a data de liquidação da Oferta para as Condições Suspensivas que possam ser verificadas após o registro da Oferta, conforme o caso, observado que para as Condições Suspensivas verificadas após a concessão do registro da Oferta, sob pena de rescisão do Contrato de Distribuição, deverão ser observados os termos do parágrafo 4º do artigo 70 da Resolução CVM 160.

- (i) obtenção pelo Coordenador Líder, de todas as aprovações internas necessárias para prestação dos serviços de coordenação da Oferta;
- (ii) aceitação pelo Coordenador Líder e pela Gestora da contratação dos assessores legais da Oferta (“Assessores Legais”) e dos demais prestadores de serviço para fins da Oferta, conforme aplicável, bem como remuneração e manutenção de suas contratações pela Gestora;
- (iii) acordo entre as Partes quanto à estrutura da operação e da Oferta, do Fundo e ao conteúdo dos Documentos da Operação (conforme abaixo definido), em forma e substância satisfatória às Partes e aos Assessores Legais, e em concordância com as legislações e normas aplicáveis;
- (iv) obtenção do registro da Oferta concedido pela CVM, com as características descritas no Contrato de Distribuição;
- (v) obtenção do registro das Novas Cotas para distribuição e negociação nos mercados primários e secundários de bolsa, administrados e operacionalizados pela B3;
- (vi) manutenção do registro da Gestora e da Administradora perante a CVM, bem como disponibilização de seus respectivos formulários de referência na CVM, na forma da regulamentação aplicável;
- (vii) negociação, formalização e registros, conforme aplicável, de toda documentação necessária para a efetivação da Oferta, incluindo, sem limitação, (a) do Instrumento de Constituição do Fundo; (b) do Regulamento; (c) do Contrato de Distribuição; (d) dos documentos exigidos pela Resolução CVM 160 e em conformidade com a regulamentação em vigor, incluindo, sem limitação, os documentos da Oferta (conforme definição constante do artigo 2º, inciso V, da Resolução CVM 160); e (e) dos demais documentos exigidos, nos termos da Resolução CVM 472 e dos Códigos ANBIMA, incluindo fatos relevantes, conforme aplicável (em conjunto, “Documentos da Operação”), sem prejuízo de outras que vierem a ser estabelecidas em termos mutuamente aceitáveis pelas Partes e de acordo com as práticas de mercado em operações similares;
- (viii) se solicitado pelo Coordenador Líder, recebimento de declaração assinada pela Gestora com antecedência de 1 (um) Dia Útil da Data da Liquidação, atestando a suficiência, veracidade, precisão, consistência e atualidade das informações constantes dos Documentos da Operação, demais informações fornecidas ao mercado durante a Oferta e das declarações feitas por cada uma das Ofertantes, no âmbito da Oferta e do procedimento de *back up*, nos termos da regulamentação aplicável, em especial, do artigo 24 da Resolução CVM 160;
- (ix) não ocorrência de qualquer ato ou fato novo que resulte em alteração ou incongruência verificada nas informações fornecidas ao Coordenador Líder que, a exclusivo critério do Coordenador Líder, deverá decidir sobre a continuidade da Oferta;
- (x) realização de procedimento de *back up*, conforme aplicável, e conforme padrão usualmente utilizado pelo mercado de capitais em operações similares;

- 
- (xi) fornecimento pelo Fundo, pela Gestora e pela Administradora em tempo hábil, ao Coordenador Líder e aos Assessores Legais, de todos os documentos e informações suficientes, verdadeiros, precisos, consistentes e atuais para atender às normas aplicáveis à Oferta;
  - (xii) suficiência, veracidade, precisão, consistência e atualidade das informações enviadas e declarações feitas pelos Ofertantes, conforme o caso, e constantes dos Documentos da Operação, sendo que os Ofertantes serão responsáveis pela suficiência, veracidade, precisão, consistência e atualidade das informações fornecidas, sob pena do pagamento de indenização nos termos do Contrato de Distribuição;
  - (xiii) recebimento pelo Coordenador Líder, com antecedência de, no mínimo, 2 (dois) Dias Úteis da Data da Liquidação (exclusive), em termos satisfatórios ao Coordenador Líder, da redação final do parecer legal (“*Legal Opinion*”) dos Assessores Legais, e elaborada de acordo com as práticas de mercado para operações da mesma natureza;
  - (xiv) recebimento pelo Coordenador Líder, no primeiro horário comercial da data da liquidação da Oferta, das versões assinadas das *Legal Opinions* dos Assessores Legais, com conteúdo aprovado nos termos acima;
  - (xv) obtenção pelos Ofertantes e suas respectivas afiliadas de todas e quaisquer aprovações, averbações, protocolizações, registros e/ou demais formalidades necessárias para a realização, efetivação, boa ordem, transparência, formalização, precificação, liquidação, conclusão e validade da Oferta e dos Documentos da Operação junto a: (a) órgãos governamentais e não governamentais, entidades de classe, oficiais de registro, juntas comerciais e/ou agências reguladoras do seu setor de atuação; (b) quaisquer terceiros, inclusive credores, instituições financeiras e o Banco Nacional de Desenvolvimento Econômico e Social - BNDES, se aplicável; (c) órgão dirigente competente da Gestora e da Administradora, conforme o caso;
  - (xvi) não ocorrência de alteração adversa nas condições econômicas, financeiras, reputacionais ou operacionais dos Ofertantes e/ou de qualquer sociedade ou pessoa de seus respectivos Grupos Econômicos (conforme abaixo definido), que altere a razoabilidade econômica da Oferta e/ou tornem inviável ou desaconselhável o cumprimento das obrigações aqui previstas com relação à Oferta, a exclusivo critério do Coordenador Líder;
  - (xvii) manutenção do setor de atuação do Fundo e não ocorrência de possíveis alterações no referido setor por parte das autoridades governamentais que afetem ou indiquem que possam vir a afetar negativamente a Oferta;
  - (xviii) não ocorrência de qualquer alteração na composição societária dos Ofertantes (incluindo fusão, cisão ou incorporação) e/ou de qualquer sociedade controlada ou coligada dos Ofertantes (direta ou indiretamente), de qualquer controlador (ou grupo de controle) ou sociedade sob controle comum dos Ofertantes, conforme o caso (sendo tais sociedades, em conjunto, o “Grupo Econômico”), ou qualquer alienação, cessão ou transferência de ações do capital social dos Ofertantes e/ou de qualquer sociedade do Grupo Econômico, em qualquer operação isolada ou série de operações, que resultem na perda, pelos atuais acionistas controladores, do poder de controle direto ou indireto dos Ofertantes, conforme o caso. Entende-se por “controle” o conceito decorrente do artigo 116 da Lei das Sociedades por Ações;
  - (xix) manutenção de toda a estrutura de contratos e demais acordos existentes e relevantes que dão aos Ofertantes e/ou a qualquer outra sociedade dos seus respectivos Grupos Econômicos, condição fundamental de funcionamento;
  - (xx) que, nas datas de início da procura dos investidores e de distribuição das Novas Cotas, todas as declarações feitas pelos Ofertantes e constantes nos Documentos da Operação sejam suficientes, verdadeiras, precisas, consistentes e atuais, bem como não ocorrência de qualquer alteração adversa e material ou identificação de qualquer incongruência material nas informações fornecidas ao Coordenador Líder que, a seu exclusivo critério, decidirá sobre a continuidade da Oferta;
  - (xxi) não ocorrência de (a) liquidação, dissolução ou decretação de falência de qualquer sociedade do Grupo Econômico da Gestora e/ou da Administradora que impacte a Oferta do Fundo no entendimento do Coordenador Líder; (b) pedido de autofalência de qualquer sociedade do Grupo Econômico da Gestora e/ou da Administradora; (c) pedido de falência formulado por terceiros em face de qualquer sociedade do Grupo Econômico da Gestora e/ou da Administradora e não devidamente elidido antes da data da realização da Oferta; (d) propositura por qualquer sociedade do Grupo Econômico da Gestora e/ou da Administradora, de mediação, conciliação ou de plano de recuperação extrajudicial a qualquer credor ou classe de credores, independentemente de ter sido requerida ou obtida homologação judicial do referido plano ou medidas preparatórias ou antecipatórias para quaisquer procedimentos da espécie ou, ainda, qualquer processo similar em outra jurisdição; ou (e) ingresso de qualquer sociedade do Grupo Econômico da Gestora e/ou da Administradora em juízo, com requerimento de recuperação judicial independentemente do processamento da recuperação judicial ou de sua concessão pelo juiz competente ou qualquer processo preparatório, antecipatório ou similar, inclusive em outra jurisdição;

- 
- (xxii) não ocorrência, com relação à Gestora e/ou à Administradora ou qualquer sociedade de seu Grupo Econômico, de (a) intervenção, regime de administração especial temporária (“RAET”), liquidação, dissolução ou decretação de falência da Administradora do Fundo; (b) pedido de autofalência, intervenção, RAET; (c) pedido de falência, intervenção, RAET formulado por terceiros não devidamente elidido no prazo legal; (d) propositura de plano de recuperação extrajudicial a qualquer credor ou classe de credores, independentemente de ter sido requerida ou obtida homologação judicial do referido plano; ou (e) ingresso em juízo com requerimento de recuperação judicial, independentemente de deferimento do processamento da recuperação ou de sua concessão pelo juiz competente;
- (xxiii) cumprimento pelos Ofertantes de todas as obrigações aplicáveis previstas na Resolução CVM 160, incluindo, sem limitação, observar as regras de período de silêncio relativas à não manifestação na mídia sobre a Oferta objeto do Contrato de Distribuição exceto conforme expressamente permitido na regulamentação emitida pela CVM, bem como pleno atendimento aos Códigos ANBIMA;
- (xxiv) cumprimento, pelos Ofertantes, de todas as suas obrigações previstas no Contrato de Distribuição e nos demais Documentos da Operação, exigíveis até a data de encerramento da Oferta, conforme aplicáveis;
- (xxv) recolhimento de todos os tributos, taxas e emolumentos necessários à realização da Oferta, inclusive aqueles cobrados pela CVM e B3;
- (xxvi) inexistência de violação ou indício de violação de qualquer dispositivo de qualquer lei ou regulamento que trate de corrupção, crimes contra a ordem econômica ou tributária, de “lavagem” ou ocultação de bens, direitos e valores, ou contra o sistema financeiro nacional, o mercado de capitais ou a administração pública, nacional ou estrangeira, incluindo, sem limitação, atos ilícitos que possam ensejar responsabilidade administrativa, civil ou criminal, nos termos da Lei nº 6.385, da Lei nº 7.492, de 16 de junho de 1986, conforme em vigor, da Lei nº 8.137, de 27 de dezembro de 1990, conforme em vigor, da Lei nº 8.429, de 2 de junho de 1992, conforme em vigor, da Lei nº 14.133, de 1º de abril de 2021, conforme em vigor (ou outras normas de licitações e contratos da administração pública), Lei nº 9.613, de 3 de março de 1998, conforme em vigor, Lei nº 12.529, de 30 de novembro de 2011, conforme em vigor, Lei nº 12.846, de 1º de agosto de 2013, conforme em vigor, o Decreto nº 11.129, de 11 de julho de 2022, conforme em vigor, o Decreto-Lei nº 2.848, de 7 de dezembro de 1940, conforme em vigor, o Decreto nº 5.687, de 31 de janeiro de 2006, conforme em vigor (que promulgou a Convenção das Nações Unidas contra a Corrupção, adotada pela Assembleia Geral das Nações Unidas em 31 de outubro de 2003), o *U.S. Foreign Corrupt Practices Act of 1977*, e a *UK Bribery Act*, conforme aplicável, as portarias e instruções normativas expedidas pela Controladoria Geral da União nos termos das leis e decretos acima mencionados, bem como todas as leis, decretos, regulamentos e demais atos normativos expedidos por autoridade governamental relacionados a esta matéria (em conjunto, “Leis Anticorrupção”) pelos Ofertantes e/ou qualquer sociedade do Grupo Econômico dos Ofertantes, e/ou por qualquer dos respectivos administradores ou funcionários;
- (xxvii) não terem ocorrido alterações na legislação e regulamentação em vigor, relativas às Novas Cotas e/ou ao Fundo, que possam criar obstáculos ou aumentar os custos inerentes à realização da Oferta, incluindo normas tributárias que criem tributos ou aumentem alíquotas incidentes sobre as Novas Cotas aos potenciais Investidores;
- (xxviii) inexistência de qualquer inadimplemento financeiro da Gestora, da Administradora ou de sociedade ou pessoa parte de seus respectivos Grupos Econômicos, junto ao Coordenador Líder ou qualquer sociedade ou pessoa de seu respectivo Grupo Econômico, sejam eles advindos de quaisquer contratos, termos ou compromissos;
- (xxix) rigoroso cumprimento pela Gestora, pela Administradora e qualquer sociedade do Grupo Econômico da Gestora ou da Administradora, da legislação ambiental e trabalhista em vigor aplicáveis à condução de seus negócios, incluindo, sem limitação, a legislação pertinente à Política Nacional do Meio Ambiente e Resoluções do CONAMA - Conselho Nacional do Meio Ambiente, bem como a legislação relativa a não utilização de mão de obra infantil e/ou em condições análogas às de escravo, não incentivo à prostituição ou, ainda, relacionados a discriminação de raça e gênero (“Legislação Socioambiental”), procedendo todas as diligências exigidas por lei para suas atividades econômicas, preservando o meio ambiente e atendendo às determinações dos Órgãos Municipais, Estaduais e Federais que, subsidiariamente, venham a legislar ou regulamentar as normas ambientais, bem como adotando as medidas e ações preventivas ou reparatórias, destinadas a evitar e corrigir eventuais danos ao meio ambiente e a seus trabalhadores decorrentes das atividades descritas em seu objeto social exclusivamente com relação ao Fundo;
- (xxx) autorização, pelos Ofertantes para que o Coordenador Líder possa realizar a divulgação da Oferta, por qualquer meio, com a logomarca das Ofertantes, nos termos do artigo 12 da Resolução CVM 160, para fins de *marketing*, atendendo à legislação e regulamentação aplicáveis, recentes decisões, ofícios e pareceres da CVM e da ANBIMA e às práticas de mercado;
- (xxxi) integral atendimento a todos os requisitos aplicáveis dos Códigos ANBIMA;
- (xxxii) recebimento, pelo Coordenador Líder, em pelo menos 2 (dois) Dias Úteis anteriores à data de divulgação do Anúncio de Início, do checklist preparado pelo assessor legal do Coordenador Líder, indicando que a documentação elaborada no âmbito da Oferta atende a todos os requisitos estabelecidos nos Códigos ANBIMA; e
- (xxxiii) os Ofertantes, conforme aplicável, arcarem com todo o custo da Oferta.

O cumprimento pelo Coordenador Líder das obrigações assumidas nos termos do Contrato de Distribuição é condicionado à satisfação até a Data da Liquidação, das Condições Suspensivas. Na hipótese do não atendimento de uma ou mais Condições Suspensivas, o Coordenador Líder poderá decidir, a seu exclusivo critério, pela dispensa da Condição Suspensiva não cumprida ou pela não continuidade da Oferta, observado o disposto abaixo.

Caso o Coordenador Líder decida pela não continuidade da Oferta, a Emissão não será efetivada e não produzirá efeitos com relação a qualquer das Partes, exceto pela obrigação da Gestora de reembolsar o Coordenador Líder por todas as despesas incorridas com relação à Emissão e à Oferta, nos termos da Cláusula 14 do Contrato de Distribuição, e o pagamento, conforme o caso, da Remuneração de Descontinuidade, nos termos da Cláusula 10.2.1 do Contrato de Distribuição.

Caso o Coordenador Líder decida pela não continuidade da Oferta em razão da não verificação das Condições Suspensivas, o Contrato de Distribuição será rescindido e, nos termos do artigo 70, §4º, da Resolução CVM 160, tal rescisão importará no cancelamento do registro da Oferta.

A renúncia pelo Coordenador Líder, ou a concessão, em qualquer caso, por escrito, de prazo adicional que entenda adequado, a seu exclusivo critério, para verificação de qualquer das Condições Suspensivas descritas acima não poderá: (i) ser interpretada como uma renúncia do Coordenador Líder quanto ao cumprimento, pela Gestora, de suas outras obrigações previstas no Contrato de Distribuição; ou (ii) impedir, restringir ou limitar o exercício, pelo Coordenador Líder, de qualquer direito, obrigação, recurso, poder ou privilégio pactuado no Contrato de Distribuição.

#### Remuneração do Coordenador Líder

Pela coordenação e estruturação da Oferta, bem como pela distribuição das Novas Cotas, o Fundo pagará ao Coordenador Líder, à vista e em moeda corrente nacional, com recursos próprios, na Data de Liquidação da Oferta, as seguintes comissões e remunerações (em conjunto, "Remuneração"):

Comissão de Estruturação e Coordenação: pelos serviços de coordenação e estruturação da Oferta, o Coordenador Líder fará jus ao recebimento de uma remuneração equivalente a 1,00% (um inteiro por cento) *flat* sobre o valor total das Novas Cotas efetivamente subscritas e integralizadas no âmbito da Oferta, inclusive as subscritas no Período de Exercício do Direito de Preferência, bem como as Novas Cotas do Lote Adicional eventualmente emitidas ("Comissão de Estruturação e Coordenação"), sendo que a Comissão de Estruturação e Coordenação será arcada diretamente pela Gestora; e

Comissão de Distribuição: pelos serviços de distribuição das Novas Cotas, o Coordenador Líder fará jus ao recebimento de uma remuneração equivalente a 2,00% (dois inteiros por cento) *flat* sobre o valor total das Novas Cotas efetivamente subscritas e integralizadas no âmbito da Oferta, inclusive as subscritas no Período de Exercício do Direito de Preferência, bem como as Novas Cotas do Lote Adicional eventualmente emitidas ("Comissão de Distribuição").

Objetivando incentivar um maior comprometimento dos Investidores, a exclusivo critério do Coordenador Líder, a Comissão de Distribuição aqui descrita poderá ser repassada, no todo ou em parte a eventuais Participantes Especiais, nos termos da regulamentação vigente e do Contrato de Distribuição. Neste caso, o Coordenador Líder poderá instruir o pagamento diretamente a estes Participantes Especiais, deduzindo os montantes dos valores devidos ao Coordenador Líder, sendo que neste caso, a critério do Coordenador Líder, poderão ser indicadas contas de titularidade dos Participantes Especiais, as quais o Coordenador Líder deverá utilizar para realizar o pagamento da Remuneração a ser repassada. Não haverá nenhum incremento nos custos da Oferta, visto que toda e qualquer comissão destes Participantes Especiais determinados exclusivamente pelo Coordenador Líder será descontada da Remuneração.

Aplica-se às despesas incorridas pelo Coordenador Líder nos termos desta Cláusula o disposto na Cláusula 17 abaixo.

A Remuneração será paga pelo Fundo ao Coordenador Líder no prazo de até 5 (cinco) Dias Úteis contados da Data de Liquidação da Oferta, nos termos do Contrato de Distribuição.

Todos os tributos, bem como quaisquer outros encargos que incidam ou venham a incidir, inclusive em decorrência de majoração de alíquota ou base de cálculo, com fulcro em norma legal ou regulamentar, sobre os pagamentos feitos ao Coordenador Líder à vista no âmbito do presente Contrato ("Tributos") serão suportados com recursos provenientes da Taxa de Distribuição Primária, limitado ao percentual total de 9,65% (nove inteiros e sessenta e cinco centésimos por cento), observado o disposto nas Cláusulas 6.1 e 3.6.2 do Contrato de Distribuição, de modo que o Fundo, até o limite percentual ora tratado, deverá acrescer a esses pagamentos valores adicionais suficientes para que o Coordenador Líder receba tais pagamentos líquidos de quaisquer Tributos. Para fins da presente cláusula, sem prejuízo de quaisquer outros Tributos que incidam ou venham a incidir sobre os referidos pagamentos, considerar-se-ão os seguintes Tributos: a Contribuição ao Programa de Integração Social e Formação do Patrimônio do Servidor Público - PIS, a Contribuição para o Financiamento da Seguridade Social - COFINS e o Imposto sobre Serviços de Qualquer Natureza - ISS.

Nenhuma outra remuneração será acordada ou paga, direta ou indiretamente, pelo Fundo ao Coordenador Líder, por força ou em decorrência dos serviços previstos no Contrato de Distribuição ou nos Documentos da Operação.

O pagamento da Remuneração acima descrita ao Coordenador Líder deverá ser feito à vista, em moeda corrente nacional, via Transferência Eletrônica Disponível (TED) ao Coordenador Líder, nas contas de titularidade do Coordenador Líder, ou qualquer outro procedimento acordado individualmente entre o Coordenador Líder e a Administradora e/ou a Gestora, em nome do Fundo, na Data de Liquidação.

As disposições contidas acima deverão permanecer em vigor, sendo existentes, válidas e eficazes mesmo após o decurso do prazo, resilição, resolução ou término do presente Contrato.

#### 11.2 Demonstrativo dos custos da distribuição, discriminando:

**a) a porcentagem em relação ao preço unitário de subscrição; b) a comissão de coordenação; c) a comissão de distribuição; d) a comissão de garantia de subscrição, se houver; e) outras comissões (especificar); f) os tributos incidentes sobre as comissões, caso estes sejam arcados pela classe de cotas; g) o custo unitário de distribuição; h) as despesas decorrentes do registro de distribuição; e i) outros custos relacionados**

Todos os custos e despesas da Oferta serão suportados com recursos provenientes da Taxa de Distribuição Primária, exceto a Comissão de Estruturação e Coordenação, que será arcada diretamente pela Gestora.

A tabela abaixo demonstra os custos estimados, total e unitário, da Oferta, calculada com base no valor da Oferta na data de emissão, assumindo a colocação da totalidade das Novas Cotas inicialmente ofertadas, podendo haver alterações em eventual emissão das Novas Cotas do Lote Adicional ou de Distribuição Parcial.

Custos Indicativos da Oferta <sup>(1)</sup>	Base R\$ <sup>(3)</sup>	% em relação à Emissão	Valor por Cota (R\$)	% em relação ao preço unitário da Cota
Comissão de Coordenação e Estruturação <sup>(2)</sup>	4.000.000,01	1,00%	0,10	1,00%
Tributos sobre a Comissão de Coordenação e Estruturação <sup>(2)</sup>	427.227,45	0,11%	0,01	0,11%
<b>TOTAL DE CUSTOS A SER ARCADO PELA GESTORA</b>	<b>4.427.227,46</b>	<b>1,11%</b>	<b>0,11</b>	<b>1,14%</b>
Comissão de Distribuição	8.000.000,01	2,00%	0,19	2,00%
Tributos sobre a Comissão de Distribuição	854.454,90	0,21%	0,02	0,21%
Assessores Legais	215.000,00	0,05%	0,01	0,05%
Tributos sobre os Assessores Legais	14.418,93	0,00%	0,00	0,00%
CVM - Taxa de Registro	153.423,24	0,04%	0,00	0,04%
Taxa de Análise de Ofertas Públicas de Distribuição de Cotas	15.200,12	0,00%	0,00	0,00%
B3 - Taxa de Distribuição Pacote Padrão (Fixa)	45.600,43	0,01%	0,00	0,01%
B3 - Taxa de Distribuição de Cotas (Variável)	143.195,02	0,04%	0,00	0,04%
B3 - Taxa de Evento Corporativo - Subscrição DP (Variável)	56.774,93	0,01%	0,00	0,01%
Custos de Marketing e Outros Custos	150.000,00	0,04%	0,00	0,04%
<b>TOTAL DE CUSTOS A SER ARCADO PELA TAXA DE DISTRIBUIÇÃO PRIMÁRIA</b>	<b>9.648.067,58</b>	<b>2,41%</b>	<b>0,24</b>	<b>2,49%</b>
<b>TOTAL DE CUSTOS DA OFERTA</b>	<b>14.075.295,03</b>	<b>3,52%</b>	<b>0,34</b>	<b>3,53%</b>

<sup>(1)</sup> Valores estimados com base na colocação do Montante Inicial da Oferta, sem considerar a Taxa de Distribuição Primária.

<sup>(2)</sup> A Comissão de Estruturação e Coordenação que será arcada diretamente pela Gestora.

<sup>(3)</sup> Os valores da tabela consideram o Montante Inicial da Oferta de R\$ 400.000.000,64 (quatrocentos milhões de reais e sessenta e quatro centavos) sem considerar a Taxa de Distribuição Primária. Em caso de exercício da opção do Lote Adicional, os valores das comissões serão resultado da aplicação dos mesmos percentuais acima sobre o valor total distribuído considerando as Novas Cotas do Lote Adicional, inclusive as Novas Cotas inscritas no Período de Exercício do Direito de Preferência.

**A PORCENTAGEM DOS CUSTOS EM RELAÇÃO AO MONTANTE INICIAL DA OFERTA DISPOSTOS ACIMA CONSIDERAM QUE A OFERTA ALCANCE O MONTANTE INICIAL DA OFERTA. EM CASO DE EXERCÍCIO DA OPÇÃO DO LOTE ADICIONAL, OS VALORES DAS COMISSÕES SERÃO RESULTADO DA APLICAÇÃO DOS MESMOS PERCENTUAIS ACIMA SOBRE O VALOR TOTAL DISTRIBUÍDO CONSIDERANDO AS COTAS DO LOTE ADICIONAL.**



(Esta página foi intencionalmente deixada em branco)



## **12. INFORMAÇÕES RELATIVAS AO DESTINATÁRIO DOS RECURSOS**

---



(Esta página foi intencionalmente deixada em branco)

**12.1 Quando os recursos forem preponderantemente destinados ao investimento em emissor que não possua registro junto à CVM:**

**a) denominação social, CNPJ, sede, página eletrônica e objeto social; e**

**b) informações descritas nos itens 1.1, 1.2, 1.11, 1.14, 6.1, 7.1, 8.2, 11.2, 12.1 e 12.3 do formulário de referência.**

Nos termos dispostos na Seção 3.1, os recursos da Oferta serão preferencialmente utilizados para a aquisição de Ativos Imobiliários, conforme definido no artigo 2º do Regulamento. Além dos Ativos Imobiliários indicados, o Fundo não possui outros ativos pré-determinados ou específicos para a aquisição com os recursos decorrentes da Oferta.

Caso, no curso da presente Oferta, seja identificado um ativo no qual haja investimento dos recursos da Oferta de forma preponderante, o Fundo se compromete a divulgar as seguintes informações relativas ao destinatário dos recursos destinados ao investimento em emissor que não possua registro junto à CVM, conforme aplicável: **(a)** denominação social, CNPJ, sede, página eletrônica e objeto social; e **(b)** informações descritas nos itens 1.1, 1.2, 1.11, 1.14, 6.1, 7.1, 8.2, 11.2, 12.1 e 12.3 do formulário de referência.

Os documentos e informações do **VALORA CRI CDI FUNDO DE INVESTIMENTO IMOBILIÁRIO - FII**, incluindo demonstrações financeiras e informações periódicas, podem ser acessados pelo Fundos.NET: <https://www.gov.br/cvm/pt-br> (neste website acessar “Centrais de Conteúdo”, clicar em “Central de Sistemas da CVM”, clicar em “Fundos de Investimento”, em seguida, clicar em “Fundos Registrados”, em seguida buscar por e acessar “Valora CRI CDI Fundo de Investimento Imobiliário - FII”. Selecione “aqui” para acesso ao sistema Fundos.NET, e, então, localizar o documento desejado.

**PARA MAIS INFORMAÇÕES SOBRE A DESTINAÇÃO DE RECURSOS, VIDE SEÇÃO “3. DESTINAÇÃO DE RECURSOS” NA PÁGINA 7 DESTE PROSPECTO DEFINITIVO.**



(Esta página foi intencionalmente deixada em branco)



### **13. DOCUMENTOS E INFORMAÇÕES INCORPORADOS AO PROSPECTO POR REFERÊNCIA OU COMO ANEXOS**

---



(Esta página foi intencionalmente deixada em branco)

### **13.1 Regulamento do fundo, contendo corpo principal e anexo da classe de cotas, se for o caso**

O Regulamento do Fundo é incorporado por referência a este Prospecto Definitivo. Ainda, as informações exigidas pelo artigo 15, incisos I a XXVI da Instrução CVM 472, podem ser encontradas no Regulamento do Fundo nos seguintes capítulos: “DO FUNDO”; “DO OBJETO DO FUNDO”; “DA POLÍTICA DE INVESTIMENTO”; “DAS COTAS”; “DAS OFERTAS PÚBLICAS DE COTAS”; “DAS NOVAS EMISSÕES DE COTAS”; “DA TAXA DE INGRESSO”; “DA POLÍTICA DE DISTRIBUIÇÃO DE RESULTADOS”; “DA ADMINISTRAÇÃO DO FUNDO E DA GESTÃO DE CARTEIRA”; “DAS OBRIGAÇÕES E RESPONSABILIDADES DA ADMINISTRADORA E DA GESTORA”; “DAS VEDAÇÕES DA ADMINISTRADORA E DA GESTORA”; “DA REMUNERAÇÃO DA ADMINISTRADORA E DA GESTORA”; “DA SUBSTITUIÇÃO DA ADMINISTRADORA E DA GESTORA”; “DA DIVULGAÇÃO DE INFORMAÇÕES”, “DA ASSEMBLEIA GERAL DE COTISTAS”, “DO REPRESENTANTE DOS COTISTAS”, “DAS DEMONSTRAÇÕES FINANCEIRAS”, “DOS ENCARGOS DO FUNDO” e “DA DISSOLUÇÃO, LIQUIDAÇÃO E AMORTIZAÇÃO PARCIAL”.

As obrigações da Administradora previstas no artigo 30 da Instrução CVM 472, podem ser encontradas no Regulamento no capítulo “DAS OBRIGAÇÕES E RESPONSABILIDADES DA ADMINISTRADORA E DA GESTORA”.

Para acesso ao Regulamento, consulte: <https://www.gov.br/cvm/pt-br> (neste website, na página principal, clicar em “Regulados”, clicar em “Regulados CVM (sobre e dados enviados à CVM)”, “Fundos de Investimento” clicar em “Consulta a informações de fundos”, em seguida em “fundos de investimento registrados”, buscar por e acessar “*Valora CRI CDI Fundo de Investimento Imobiliário - FIP*”. Selecione “aqui” para acesso ao sistema Fundos.NET e, então, procure pelo “Regulamento”, e selecione a última versão disponível.

Ainda, o referido Regulamento consta do Anexo II deste Prospecto Definitivo.

### **13.2 Demonstrações financeiras da classe de cotas, relativas aos 3 (três) últimos exercícios encerrados, com os respectivos pareceres dos auditores independentes e eventos subsequentes, exceto quando o emissor não as possua por não ter iniciado suas atividades previamente ao referido período**

As demonstrações financeiras do Fundo relativas aos 3 (três) últimos exercícios sociais, com os respectivos pareceres dos auditores independentes, e os informes mensais, trimestrais e anuais, nos termos da Instrução CVM 472, são incorporados por referência a este Prospecto Definitivo, e se encontram disponíveis para consulta nos seguintes endereços: <https://www.gov.br/cvm/pt-br> (neste website, na página principal, clicar em “Regulados”, clicar em “Regulados CVM (sobre e dados enviados à CVM)”, “Fundos de Investimento” clicar em “Consulta a informações de fundos”, em seguida em “fundos de investimento registrados”, buscar por e acessar “*Valora CRI CDI Fundo de Investimento Imobiliário - FIP*”, clicar em “Fundos.NET” e, então, localizar as “Demonstrações Financeiras” e os respectivos “Informe Mensal”, “Informe Trimestral” e “Informe Anual”.

Caso, ao longo do Período de Distribuição da Oferta, haja a divulgação pelo Fundo de alguma informação periódica exigida pela regulamentação aplicável, o Coordenador Líder realizará a inserção neste Prospecto Definitivo das informações previstas pela Resolução CVM 160.

Ainda, o último Informe Anual do Fundo, elaborado nos termos do Anexo 39-V da Instrução CVM 472, consta do Anexo V deste Prospecto Definitivo.



(Esta página foi intencionalmente deixada em branco)



## **14. IDENTIFICAÇÃO DAS PESSOAS ENVOLVIDAS**

---



(Esta página foi intencionalmente deixada em branco)

#### 14.1 Denominação social, endereço comercial, endereço eletrônico e telefones de contato do administrador e do gestor

<b>Administradora</b>	<b>BTG PACTUAL SERVIÇOS FINANCEIROS S.A. DISTRIBUIDORA DE TÍTULOS E VALORES MOBILIÁRIOS</b> Praia de Botafogo, nº 501, 5º andar, Botafogo CEP 22250-040   Rio de Janeiro - RJ E-mail: ri.fundoslistados@btgpactual.com OL-Eventos-Estruturados-PSF@btgpactual.com Telefone: (11) 3383-2715
<b>Gestora</b>	<b>VALORA IMOBILIÁRIO E INFRAESTRUTURA LTDA.</b> Avenida Presidente Juscelino Kubitschek, nº 1.830, Torre 2, Conj.32, Itaim Bibi CEP 04543-900   São Paulo - SP E-mail: alessandro.vedrossi@valorainvest.com.br Telefone: +55 (11) 3016-0901   3016-0900

#### 14.2 Nome, endereço comercial e telefones dos assessores (financeiros, jurídicos etc.) envolvidos na oferta e responsáveis por fatos ou documentos citados no prospecto

<b>Assessor Jurídico do Coordenador Líder da Oferta</b>	<b>CESCON, BARRIEU, FLESCH &amp; BARRETO ADVOGADOS</b> Avenida Brigadeiro Faria Lima, nº 949, 10º andar CEP 05426-100   São Paulo - SP Telefone: (11) 3089-6500
<b>Assessor Jurídico da Gestora</b>	<b>MADRONA FIALHO ADVOGADOS</b> Avenida Brigadeiro Faria Lima, nº 3.064 - 11º andar CEP 01451-000   São Paulo - SP Telefone: (11) 4883-8805   (11) 4883-8750
<b>Coordenador Líder</b>	<b>XP INVESTIMENTOS CORRETORA DE CÂMBIO, TÍTULOS E VALORES MOBILIÁRIOS S.A.</b> Avenida Ataulfo de Paiva, nº 153, sala 201 (parte) CEP 22440-032   Rio de Janeiro, RJ Telefone: (11) 3526-1862
<b>Custodiante e Escriturador</b>	<b>BTG PACTUAL SERVIÇOS FINANCEIROS S.A. DISTRIBUIDORA DE TÍTULOS E VALORES MOBILIÁRIOS</b> Praia de Botafogo, nº 501, 5º andar, Botafogo CEP 22250-040   Rio de Janeiro - RJ Telefone: (11) 3383-2715

#### 14.3 Nome, endereço comercial e telefones dos auditores responsáveis por auditar as demonstrações financeiras dos 3 (três) últimos exercícios sociais

<b>Auditor Independente</b>	<b>ERNST &amp; YOUNG AUDITORES INDEPENDENTES S.S.</b> Avenida Presidente Juscelino Kubitschek, nº 1909, 8º andar CEP 04543-907   São Paulo - SP Telefone: (11) 2573-3000
-----------------------------	-----------------------------------------------------------------------------------------------------------------------------------------------------------------------------------

#### 14.4 Declaração de que quaisquer outras informações ou esclarecimentos sobre a classe de cotas e a distribuição em questão podem ser obtidos junto ao coordenador líder e demais instituições consorciadas e na CVM

**QUAISQUER INFORMAÇÕES OU ESCLARECIMENTOS SOBRE O FUNDO E/OU SOBRE A OFERTA PODERÃO SER OBTIDOS JUNTO À ADMINISTRADORA, AO COORDENADOR LÍDER E À GESTORA, CUJOS ENDEREÇOS E TELEFONES PARA CONTATO ENCONTRAM-SE INDICADOS ACIMA.**

Os Investidores poderão obter, no endereço eletrônico indicado no item 13.1 acima, o Regulamento, o histórico de performance do Fundo, bem como informações adicionais referentes ao Fundo.

#### **14.5 Declaração de que o registro de emissor se encontra atualizado**

O registro de funcionamento do Fundo está atualizado e foi concedido em 13 de março de 2018, sob o código nº 0318010.

#### **14.6 Declaração nos termos do artigo 24 da Resolução CVM 160, atestando a veracidade das informações contidas no prospecto**

A Administradora e a Gestora declaram e garantem, nos termos do artigo 24 da Resolução CVM 160, que os documentos da Oferta e demais informações fornecidas ao mercado durante a Oferta são suficientes, verdadeiras, precisas, consistentes e atualizadas.

O Coordenador Líder declara e garante, nos termos do artigo 24 da Resolução CVM 160, que tomou todas as cautelas e agiu com elevados padrões de diligência, respondendo pela falta de diligência ou omissão, para assegurar que as informações prestadas pelo Fundo, pela Gestora e pela Administradora, inclusive aquelas eventuais ou periódicas constantes da atualização do registro do Fundo na CVM e as constantes do Estudo de Viabilidade, são suficientes, verdadeiras, precisas, consistentes e atualizadas, permitindo aos investidores uma tomada de decisão fundamentada a respeito da Oferta.



## **15. OUTROS DOCUMENTOS E INFORMAÇÕES QUE A CVM JULGAR NECESSÁRIO**

---



Não aplicável.



## **16. OUTRAS INFORMAÇÕES**

---



(Esta página foi intencionalmente deixada em branco)

*Parte das informações contidas nesta Seção foram obtidas do Regulamento do Fundo, o qual se encontra anexo ao presente Prospecto Definitivo, em sua forma consolidada, na forma do Anexo II. Recomenda-se ao potencial Investidor a leitura cuidadosa do Regulamento antes de tomar qualquer decisão de investimento no Fundo.*

*Algumas das informações contidas nesta seção destinam-se ao atendimento pleno das disposições contidas nos Códigos ANBIMA. Os selos ANBIMA incluídos neste Prospecto Definitivo não implicam recomendação de investimento.*

### **Base legal**

O Fundo é regido pela Lei nº 8.668, pela Instrução CVM 472 ou pela regulamentação que venha a ser aplicável, pelo Regulamento e pelas demais disposições legais e regulamentares que lhe forem aplicáveis.

### **Prazo de duração do Fundo**

O Fundo terá prazo de duração indeterminado.

### **Política de divulgação de informações**

A Administradora prestará aos Cotistas, ao mercado em geral, à CVM e ao mercado em que as Cotas estejam negociadas, conforme o caso, as informações obrigatórias exigidas pela Instrução CVM 472.

Para fins do disposto no Regulamento, considerar-se-á o correio eletrônico uma forma de correspondência válida entre a Administradora e os Cotistas, inclusive para convocação de Assembleias Gerais e procedimentos de consulta formal.

O envio de informações por meio eletrônico prevista acima dependerá de autorização expressa dos Cotistas.

A Administradora deve manter em sua página na rede mundial de computadores, pelo prazo mínimo de 5 (cinco) anos contados de sua divulgação, ou por prazo superior por determinação expressa da CVM, em caso de processo administrativo, todos os documentos e informações, periódicas ou eventuais, exigidos pela Instrução CVM 472, bem como indicação dos endereços físicos e eletrônicos em que podem ser obtidas as informações e documentos relativos ao Fundo.

A Administradora deve manter, pelo prazo mínimo de 5 (cinco) anos, ou por prazo superior por determinação expressa da CVM, em caso de processo administrativo, toda a correspondência, interna e externa, todos os relatórios e pareceres relacionados com o exercício de suas atividades.

Compete ao Cotista manter a Administradora atualizada a respeito de qualquer alteração que ocorrer em suas informações de cadastro ou no seu endereço eletrônico previamente indicado, isentando a Administradora de qualquer responsabilidade decorrente da falha de comunicação com o Cotista, ou ainda, da impossibilidade de pagamento de rendimentos do Fundo, em virtude de informações de cadastro desatualizadas.

Nos termos do artigo 15, inciso XXII da Instrução CVM 472, a Administradora compromete-se a informar, mediante a publicação de fato relevante, qualquer evento que acarrete a alteração no tratamento tributário aplicável ao Fundo e/ou aos seus Cotistas, incluindo, mas não se limitando, às seguintes hipóteses: (i) na hipótese de o investimento do Fundo ser passível da isenção prevista nos termos do artigo 3º, parágrafo único, da Lei nº 11.033, de 21 de dezembro de 2004, conforme alterada, caso a quantidade de Cotistas se torne inferior a 50 (cinquenta); e (ii) caso as Cotas deixem de ser negociadas em mercado de bolsa.

O correio eletrônico igualmente será uma forma de correspondência válida entre a Administradora e a CVM.

### **Público-alvo do Fundo**

O Fundo é destinado a pessoas naturais e jurídicas, residentes e domiciliadas no Brasil, bem como fundos de investimento que tenham por objetivo investimento de longo prazo, fundos de pensão, regimes próprios de previdência social, entidades autorizadas a funcionar pelo BACEN, companhias seguradoras, entidades de previdência complementar e de capitalização, bem como investidores não residentes que invistam no Brasil segundo as normas aplicáveis e que aceitem os riscos inerentes a tal investimento.

### **Objetivo**

O objetivo do Fundo é auferir rendimentos e/ou ganho de capital, bem como proporcionar aos Cotistas a valorização de suas Cotas por meio do investimento e, conforme o caso, desinvestimento, nas seguintes modalidades de ativos: (a) CRIs observados o Limite de Concentração e os Critérios de Elegibilidade previstos no Regulamento; e (b) Ativos de Liquidez, observado o disposto no Regulamento.

As aplicações realizadas pelo Fundo não contam com garantia da Administradora, da Gestora, da instituição prestadora de serviços de custódia, do coordenador líder da oferta de Cotas (ou dos terceiros habilitados para prestar tais serviços de distribuição de cotas), de quaisquer mecanismos de seguro ou do Fundo Garantidor de Créditos - FGC.

### **Política de Investimento**

Os recursos do Fundo serão aplicados, sob a gestão da Gestora, de acordo com a Política de Investimentos descrita no Capítulo Quatro do Regulamento, objetivando, fundamentalmente, auferir rendimentos e/ou ganho de capital por meio do investimento e, conforme o caso, desinvestimento, em Ativos-Alvo e Ativos de Liquidez.

As disponibilidades financeiras do Fundo que, temporariamente, não estejam aplicadas em Ativos Imobiliários, nos termos do Regulamento, serão aplicadas nos seguintes ativos (“Ativos de Liquidez”):

- i. cotas de fundos de investimento ou títulos de renda fixa, públicos ou privados, de liquidez compatível com as necessidades do Fundo, de acordo com as normas editadas pela CVM, observado o limite fixado na Instrução CVM 472;
- ii. cotas de outros FII;
- iii. letras hipotecárias (LH) emitidas por Instituições Financeiras Autorizadas;
- iv. letras imobiliárias garantidas (LIG) que possuam, no momento de sua aquisição, classificação de risco (rating), em escala nacional, igual ou superior a “A” ou equivalente, atribuída pela Standard&Poors, Fitch ou Moody’s;
- v. títulos de emissão do BACEN; e
- vi. certificados e recibos de depósito a prazo e outros títulos de emissão de Instituições Financeiras Autorizadas, incluindo, sem limitação, certificados de depósito bancário (CDB); e
- vii. operações compromissadas lastreadas em títulos públicos federais.

O Fundo deverá ter, no mínimo, 67% (sessenta e sete por cento) de seu patrimônio líquido investido em Ativos-Alvo, os quais deverão respeitar o seguinte limite de concentração e os seguintes critérios de elegibilidade, conforme aplicável (“Limite de Concentração” e “Critérios de Elegibilidade”, respectivamente).

- i. os Ativos-Alvo adquiridos para compor a carteira do Fundo deverão possuir, no momento da aquisição ou subscrição, classificação de risco (rating), em escala nacional, igual ou superior a “A-” ou equivalente, atribuída por qualquer das três grandes agências classificadoras de risco, sejam elas: Standard & Poors, Fitch e/ou Moody’s, ou qualquer de suas representantes no país, salvo no caso de se enquadrarem na hipótese descrita no inciso (ii) abaixo; e
- ii. os Ativos-Alvo adquiridos para compor a carteira do Fundo poderão não contar com classificação de risco (rating), sendo que, nesta hipótese, os referidos Ativos Alvo deverão contar com garantia real imobiliária que, na data de aquisição ou subscrição do respectivo Ativo-Alvo pelo Fundo, possua laudo de avaliação evidenciando que a referida garantia real imobiliária corresponde a, no mínimo, 100% (cem por cento) do valor da dívida representada pelo respectivo Ativo-Alvo. O laudo de avaliação deverá adotar o critério de valor de venda de liquidação forçada do bem/ativo dado em garantia.

O Limite de Concentração previsto no inciso (ii) acima será verificado pela Gestora e fiscalizado pela Administradora na data de aquisição dos respectivos Ativos-Alvo, sendo que no caso de eventual Desenquadramento Passivo Involuntário do referido Limite de Concentração, o disposto abaixo será aplicável.

Sem prejuízo do disposto acima, o Fundo deverá, ainda, observar os limites de concentração por emissor previstos na Instrução CVM 555. Uma vez instituído o patrimônio separado para cada um dos Ativo-Alvo adquiridos ou subscritos pelo Fundo, cada patrimônio separado será considerado como um emissor para fins de cálculo dos referidos limites de concentração, não se aplicando, nesta hipótese, os limites de concentração por modalidade de ativos financeiros, nos termos do parágrafo sexto do artigo 45 da Instrução CVM 472.

Os resgates de recursos de investimentos em Ativos de Liquidez caracterizados como de renda fixa só serão permitidos para os eventos abaixo relacionados: (a) pagamento de Taxa de Administração e/ou da Taxa de Performance; (b) pagamento de custos administrativos, despesas ou encargos devidos pelo Fundo, inclusive de despesas com aquisição e venda de Ativos que componham a carteira do Fundo; (c) investimentos em novos Ativos; e (d) pagamento de rendimentos aos Cotistas.

O objetivo do Fundo e a Política de Investimentos somente poderão ser alterados mediante deliberação da Assembleia Geral de Cotistas, observadas as regras estabelecidas no Regulamento.

## **Política de distribuição de resultados**

A Assembleia Geral de Cotistas ordinária, a ser realizada anualmente até 120 (cento e vinte) dias após o término do exercício social, conforme dispõe o artigo 17.1.1 do Regulamento, deliberará sobre o tratamento a ser dado aos resultados apurados no exercício social findo.

O Fundo deverá distribuir a seus Cotistas, no mínimo, 95% (noventa e cinco por cento) dos resultados auferidos, apurados segundo o regime de caixa, com base em balanço semestral encerrado em 30 de junho e 31 de dezembro de cada ano. O resultado auferido num determinado período será distribuído aos Cotistas, mensalmente, sempre até o 13º (décimo terceiro) Dia Útil do mês subsequente ao do recebimento dos recursos pelo Fundo, a título de antecipação dos rendimentos do semestre a serem distribuídos, sendo que eventual saldo de resultado não distribuído como antecipação será pago em até 13 (decimo terceiro) Dias Úteis dos meses de fevereiro e agosto, podendo referido saldo ser utilizado pela Fundo para reinvestimento em Ativos-Alvo, Ativos de Liquidez ou composição ou recomposição da Reserva de Contingência, com base em recomendação apresentada pela Gestora, desde que respeitados os limites e requisitos legais e regulamentares aplicáveis.

O percentual mínimo a que se refere o artigo anterior será observado apenas semestralmente, sendo que os adiantamentos realizados mensalmente poderão não atingir o referido percentual mínimo.

Farão jus aos rendimentos de que trata o parágrafo acima os titulares de Cotas no fechamento do 8º (oitavo) Dia Útil do respectivo mês no qual ocorrerá a distribuição, de acordo com as contas de depósito mantidas pela instituição escrituradora das Cotas.

Entende-se por resultado do Fundo o produto decorrente do recebimento: (i) de rendimentos dos Ativos-Alvo; e (ii) de eventuais rendimentos oriundos dos Ativos de Liquidez, deduzidos o valor do pagamento da prestação relativa ao Ativos adquiridos, a Reserva de Contingência, e as demais despesas previstas no Regulamento para a manutenção do Fundo, não cobertas pelos recursos arrecadados por ocasião da emissão das Cotas, tudo em conformidade com o disposto na Instrução CVM nº 516, de 29 de dezembro de 2011.

Para arcar com as despesas extraordinárias dos Ativos, se houver, poderá ser constituída uma reserva de contingência (“Reserva de Contingência”). Entende-se por despesas extraordinárias aquelas que não se refiram aos gastos rotineiros relacionados aos Ativos. Os recursos da Reserva de Contingência serão aplicados em Ativos de Liquidez.

O valor da Reserva de Contingência que venha a ser constituída será correspondente a 1% (um por cento) do valor total dos Ativos. Para sua constituição ou reposição será procedida a retenção de até 5% (cinco por cento) do rendimento mensal apurado pelo critério de caixa, até que se atinja o limite acima previsto.

O Fundo manterá sistema de registro contábil, permanentemente atualizado, de forma a demonstrar aos Cotistas as parcelas distribuídas a título de pagamento de rendimento.

As distribuições a título de amortização de Cotas deverão abranger todas as Cotas integralizadas, em benefício de todos os Cotistas, de forma proporcional.

Os pagamentos de distribuição de rendimentos do Fundo aos Cotistas serão realizados em moeda corrente nacional, por meio de ordem de pagamento, crédito em conta corrente, documento de ordem de crédito, ou outro mecanismo de transferência de recursos autorizado pelo BACEN.

Somente farão jus ao pagamento da respectiva parcela de rendimentos os Cotistas que estiverem inscritos no registro de Cotistas ou registrados na conta de depósito como Cotistas no dia de cada data de apuração prevista acima.

## **Política de dissolução, liquidação e amortização parcial de Cotas**

No caso de dissolução ou liquidação do Fundo, o patrimônio do Fundo será partilhado aos Cotistas na proporção de suas Cotas, após o pagamento de todas as dívidas e despesas do Fundo.

Para todos os fins, as regras de dissolução e liquidação do Fundo obedecerão ao disposto na Instrução CVM 472 e, no que couber, ao disposto na Instrução CVM 555.

Em caso de liquidação do Fundo, não sendo possível a alienação, os próprios ativos serão entregues aos Cotistas na proporção da participação de cada um deles.

Na hipótese de a Administradora encontrar dificuldades ou impossibilidade de fracionamento dos Ativos que compõem a carteira do Fundo, tais Ativos serão dados em pagamento aos Cotistas mediante a constituição de um condomínio, cuja fração ideal de cada Cotista será calculada de acordo com a proporção de Cotas detida por cada Cotista sobre o valor total das Cotas em circulação à época, sendo que, após a constituição do referido condomínio, a Administradora e a Gestora estarão desobrigadas em relação às responsabilidades estabelecidas no Regulamento, ficando a Administradora autorizada a liquidar o Fundo perante as autoridades competentes. Na hipótese prevista neste artigo, serão observados, ainda, os seguintes procedimentos:

- i. a Administradora deverá notificar os Cotistas na forma estabelecida no Regulamento, para que os Cotistas elejam um administrador para o referido condomínio, na forma do artigo 1.323 do Código Civil, informando a proporção de Ativos a que cada Cotista fará jus, sem que isso represente qualquer isenção de responsabilidade da Administradora perante os Cotistas até a constituição do condomínio, que, uma vez eleito pelos Cotistas na forma do disposto no presente item, de maneira que tal condomínio não estará mais sujeito às normas editadas pela CVM para o funcionamento de fundos de investimento, mas sim às regras a ele pertinentes, conforme previstas no Código Civil;
- ii. caso os Cotistas não procedam à eleição do administrador do condomínio no prazo máximo de 10 (dez) Dias Úteis a contar da data da notificação de que trata o inciso (i) acima, essa função será exercida pelo Cotista que detenha o maior número de Cotas em circulação, desconsiderados, para tal fim, quaisquer Cotistas que não tiverem cumprido com a obrigação de integralização de Cotas subscritas; e
- iii. a Administradora e/ou empresa por esta contratada fará a guarda dos Ativos integrantes da carteira do Fundo pelo prazo não prorrogável de 20 (vinte) dias, contados da notificação referida no inciso (i) acima, durante o qual o administrador do condomínio eleito pelos Cotistas indicará à Administradora data, hora e local para que seja feita a entrega dos títulos e valores mobiliários aos Cotistas. Expirado este prazo, a Administradora poderá promover a consignação dos títulos e valores mobiliários da carteira do Fundo na forma do artigo 334 do Código Civil.

Na hipótese de liquidação do Fundo, o auditor independente deverá emitir parecer sobre a demonstração da movimentação do patrimônio líquido, compreendendo o período entre a data das últimas demonstrações financeiras auditadas e a data da efetiva liquidação do Fundo.

Deverá constar das notas explicativas às demonstrações financeiras do Fundo análise quanto a terem os valores dos resgates sido ou não efetuados em condições equitativas e de acordo com a regulamentação pertinente, bem como quanto à existência ou não de débitos, créditos, ativos ou passivos não contabilizados.

Após a partilha do ativo, a Administradora deverá promover o cancelamento do registro do Fundo, mediante o encaminhamento à CVM:

- A. no prazo de 15 (quinze) dias, da seguinte documentação:
  - i. o termo de encerramento firmado pela Administradora em caso de pagamento integral aos Cotistas, ou a ata da Assembleia Geral de Cotistas que tenha deliberado a liquidação do Fundo, quando for o caso; e
  - ii. o comprovante da entrada do pedido de baixa de registro no CNPJ.
- B. no prazo de 90 (noventa) dias, a demonstração de movimentação de patrimônio do Fundo a que se refere o artigo 21.2 do Regulamento, acompanhada do relatório do auditor independente.

O Fundo poderá amortizar parcialmente as suas Cotas quando ocorrer a venda de Ativos para redução do seu patrimônio ou sua liquidação, conforme instruções da Gestora.

A amortização parcial das Cotas para redução do patrimônio do Fundo implicará na manutenção da quantidade de Cotas existentes por ocasião da venda do Ativo, com a consequente redução do seu valor na proporção da diminuição do patrimônio representado pelo ativo alienado

Caso o Fundo efetue amortização de capital os Cotistas deverão encaminhar cópia do boletim de subscrição ou as respectivas notas de negociação das Cotas à Administradora, comprobatórios do custo de aquisição de suas Cotas. Os Cotistas que não apresentarem tais documentos terão o valor integral da amortização sujeito a tributação, conforme determinar a regra tributária para cada caso

## **Informações sobre os quóruns mínimos estabelecidos para as deliberações das assembleias de Cotistas**

Todas as decisões em Assembleia Geral de Cotistas deverão ser tomadas por votos dos Cotistas que representem a maioria simples das Cotas dos presentes, correspondendo a cada Cota um voto, não se computando os votos em branco, excetuadas as hipóteses de quórum qualificado previstas no Regulamento. Por maioria simples entende-se o voto dos Cotistas que representem a unidade imediatamente superior à metade das Cotas representadas na Assembleia Geral de Cotistas.

Dependem da aprovação por maioria simples e, cumulativamente, de Cotistas que representem, necessariamente, (a) no mínimo 25% (vinte e cinco por cento) das Cotas emitidas pelo Fundo, caso este tenha mais de 100 (cem) Cotistas; ou (b) no mínimo metade das Cotas emitidas pelo Fundo, caso este tenha até 100 (cem) Cotistas, as deliberações relativas às matérias dos incisos (ii), (iii), (v), (vi), (viii), (xi) e (xii) do artigo 17.1 do Regulamento.

Cabe à Administradora informar no edital de convocação qual será o percentual aplicável nas assembleias que tratem das matérias sujeitas ao quórum qualificado indicado acima.

## **Remuneração da Administradora, da Gestora e dos demais prestadores de serviço**

### Taxa de Administração

A Taxa de Administração será de até 1,06% (um inteiro e seis centésimos por cento) ao ano, calculada sobre (i) o valor de mercado do Fundo, calculado com base na média diária da cotação de fechamento das Cotas no mês anterior ao do pagamento da remuneração, caso as Cotas tenham integrado ou passado a integrar, no período, índices de mercado, cuja metodologia preveja critérios de inclusão que considerem a liquidez das Cotas e critérios de ponderação que considerem o volume financeiro das Cotas, como por exemplo, o IFIX; ou (ii) o valor contábil do patrimônio líquido do Fundo, nos demais casos, composta de: (a) 0,20% (vinte centésimos por cento) fixos à razão de 1/12 (um doze avos), que deverá ser pago diretamente à Administradora, observado o valor mínimo mensal de R\$ 20.000,00 (vinte mil reais), no 1º (primeiro) ano de funcionamento do Fundo, contado da data de início do seu funcionamento, e de R\$ 25.000,00 (vinte e cinco mil reais) a partir do 2º (segundo) ano do Fundo, contado da data de início do seu funcionamento, atualizado anualmente pela variação do IGP-M (Índice Geral de Preços de Mercado), apurado e divulgado pela Fundação Getúlio Vargas - FGV, a partir do mês subsequente à data de autorização para funcionamento do Fundo; (b) 0,80% (oitenta centésimos por cento) ao ano, referente aos serviços de gestão da carteira do Fundo, a ser pago diretamente à Gestora; e (c) o equivalente a R\$ 1,40 (um real e quarenta centavos) mensais por cotista, com piso de R\$ 3.000,00 (três mil reais) mensais, limitada a 0,06% (seis centésimos por cento) referente aos serviços de escrituração das cotas do Fundo, a ser pago a terceiros (em conjunto, a “Taxa de Administração”).

A Taxa de Administração será calculada mensalmente por período vencido e quitada até o 5º (quinto) Dia Útil do mês subsequente ao mês em que os serviços forem prestados.

A Administradora pode estabelecer que parcelas da Taxa de Administração sejam pagas diretamente pelo Fundo aos prestadores de serviços contratados.

### Taxa de Performance

Além de parcela da Taxa de Administração descrita no artigo 14.1, item (b) acima, será devida uma taxa de performance à Gestora, correspondente a 20% (vinte por cento) do valor da rentabilidade das Cotas que exceder 100% (cem por cento) da variação acumulada das taxas médias diárias dos DI - Depósitos Interfinanceiros de um dia, over extra grupo, base 252 (duzentos e cinquenta e dois) Dias Úteis, calculadas e divulgadas pela B3, no informativo diário disponível em sua página na internet 33 ([www.b3.com.br](http://www.b3.com.br)), já deduzidas todas as demais despesas do Fundo, inclusive a Taxa de Administração (“Taxa de Performance”).

A Taxa de Performance será calculada e provisionada pela Administradora, diariamente, por Dia Útil, e paga diretamente pelo Fundo a cada semestre civil, por período vencido, até o 15º (décimo quinto) Dia Útil subsequente ao encerramento de cada período de apuração, observado que o primeiro período de apuração da Taxa de Performance terá início a partir da primeira data de integralização das Cotas e o término do encerramento do semestre civil correspondente.

É vedada a cobrança da Taxa de Performance quando o valor patrimonial da Cota for inferior ao seu valor na data da primeira integralização de Cotas ou por ocasião da última distribuição efetuada.

No caso de destituição e/ou renúncia da Administradora e/ou da Gestora: (a) os valores devidos relativos à sua respectiva remuneração, conforme aplicável, serão pagos pro rata temporis até a data de seu efetivo desligamento e não lhe serão devidos quaisquer valores adicionais após tal data; e (b) conforme aplicável, o FUNDO arcará isoladamente com os emolumentos e demais despesas relativas às transferências, à sua respectiva sucessora, da propriedade fiduciária referentes aos bens imóveis e direitos integrantes do patrimônio do Fundo.

## Carteira de Ativos do Fundo

A Carteira de ativos do Fundo na data base de 30 de setembro de 2024 era a seguinte:

Ativo	Emissor	Código Ativo	Segmento	Rating	Valor Lastro(R\$)	% PL	Indexador	Coupon	Vencimento	Duration (anos)	Pagamento
CRI Helbor 40E	Habitasec	23K1511855	Residencial	na	70.005.511	4,97%	CDI +	3,00%	29/11/2028	2,2	mensal
CRI Tecnisa 11E 1S	True Sec	22D0836679	Residencial	A S&P	58.131.000	4,13%	CDI +	3,75%	28/04/2028	2,4	mensal
CRI Helbor 22E	Habitasec	22L1013767	Residencial	na	75.107.963	5,33%	CDI +	3,00%	27/11/2026	1,0	mensal
CRI Helbor 7E1S	Habitasec	22E1211649	Residencial	na	72.395.963	5,14%	CDI +	3,00%	07/06/2027	2,2	mensal
CRI JUSTX	Opea Sec	24A1828538	BTS	na	65.293.358	4,64%	CDI +	3,25%	03/12/2038	4,4	mensal
CRI HM Engenharia 97E	Opea Sec	22K1684666	Residencial	na	59.998.570	4,26%	CDI +	4,75%	27/11/2026	2,2	mensal
CRI Oscar Freire 50S	Provincia	21L0002653	Residencial	na	41.679.440	2,96%	CDI +	4,00%	27/11/2026	1,9	mensal
CRI HBR 34E	Habitasec	23J1928151	Escritório	na	43.562.177	3,09%	CDI +	3,50%	30/10/2031	3,5	mensal
CRI São Gonçalo 179E	Virgo	24G1972260	Shopping	na	45.605.002	3,24%	CDI +	4,50%	25/07/2039	4,7	mensal
CRI Gafsa FE 2s	Provincia	24E1753141	Residencial	na	43.831.699	3,11%	CDI +	6,00%	06/06/2029	2,1	mensal
CRI Sampaio Viana	Provincia	23F1688312	Residencial	na	36.020.066	2,56%	CDI +	4,00%	29/06/2028	2,8	mensal
CRI Dellim Moreira 23S	Provincia	20J0764341	Residencial	na	31.203.206	2,22%	CDI +	4,75%	30/10/2025	1,0	mensal
CRI You 73E 2S	Vert Sec	22D0847835	Residencial	na	25.260.836	1,79%	CDI +	4,50%	26/04/2027	2,0	mensal
CRI HM Engenharia 366S	Opea Sec	21F1076974	Residencial	na	26.566.237	1,89%	CDI +	4,75%	27/06/2025	0,7	mensal
CRI Porte 1S14E	Provincia	23D1611321	Escritório	na	26.527.526	1,88%	CDI +	4,90%	27/04/2028	2,7	mensal
CRI Alto Paraíso	Opea Sec	21E0608916	Residencial	na	23.075.000	1,64%	CDI +	5,00%	28/05/2026	1,2	mensal
CRI Viewco	Provincia	24D3464295	Residencial	na	11.237.375	0,80%	CDI +	4,25%	06/10/2026	2,0	mensal
CRI Longitude 44E 1S	Habitasec	23L1958573	Pulverizado	na	24.792.699	1,76%	CDI +	5,50%	28/12/2028	3,0	mensal
CRI Vino	Opea Sec	22K1377349	Escritório	na	23.738.073	1,69%	CDI +	3,50%	29/11/2030	2,3	mensal
CRI AMF Saúde 2	Provincia	22B0512752	Residencial	na	18.031.621	1,28%	CDI +	4,00%	05/03/2026	1,3	mensal
CRI Via Sul	True Sec	22E1313665	Pulverizado	na	20.798.492	1,48%	CDI +	4,75%	15/06/2027	2,2	mensal
CRI MF7 Wire	Provincia	23G1265217	Residencial	na	18.641.092	1,32%	CDI +	5,00%	27/11/2025	1,1	mensal
CRI Oscar Freire 59S	Provincia	24I1148077	Residencial	na	20.011.224	1,42%	CDI +	4,10%	30/12/2026	1,9	mensal
CRI HM Engenharia 365S	Opea Sec	21F1076950	Residencial	na	18.261.531	1,30%	CDI +	4,75%	27/06/2025	0,7	mensal
CRI Dellim Moreira 22S	Provincia	20J0764140	Residencial	na	17.955.542	1,28%	CDI +	4,75%	30/10/2025	1,0	mensal
CRI Ângelo Colucci	Provincia	22L0179634	Residencial	na	16.123.039	1,15%	CDI +	5,00%	29/11/2027	2,5	mensal
CRI Helbor 440S	Virgo	22A0788605	Residencial	na	15.689.964	1,11%	CDI +	3,00%	29/01/2026	0,7	mensal
CRI Alfa Realty	Provincia	20D0892140	Residencial	na	15.010.024	1,07%	CDI +	5,00%	29/04/2025	0,5	mensal
CRI Guacurus	Habitasec	24E1885543	Residencial	na	14.665.452	1,04%	CDI +	4,50%	06/06/2029	3,5	mensal
CRI Gafsa FE 1S	Provincia	24E1730283	Residencial	na	9.200.051	0,65%	CDI +	6,00%	05/06/2026	1,7	mensal
CRI Inter 464S	Opea Sec	22A0883092	Pulverizado	na	12.330.267	0,88%	CDI +	4,50%	04/02/2027	1,0	mensal
CRI Augusta 1S	Provincia	22H1318883	Residencial	na	11.914.057	0,85%	CDI +	5,50%	26/08/2027	2,3	mensal
CRI You 73E 1S	Vert Sec	22D0847833	Residencial	na	11.864.858	0,84%	CDI +	4,00%	27/04/2026	1,3	mensal
CRI Hub Pinheiros 2S	Provincia	24G1559252	Escritório	na	10.064.969	0,71%	CDI +	4,40%	06/05/2027	2,1	mensal
CRI TJKB 1S	Provincia	24I1465223	BTS	na	10.034.261	0,71%	CDI +	4,35%	12/09/2030	3,1	mensal
CRI Hub Pinheiros	Provincia	22D0634282	Escritório	na	9.830.756	0,70%	CDI +	4,30%	06/04/2027	2,0	mensal
CRI Patteo Mogilar	Habitasec	23F1689784	Residencial	na	9.638.940	0,68%	CDI +	3,00%	27/11/2025	1,1	mensal
CRI Alpha Lake 52s	Provincia	22C0927973	Residencial	na	9.571.204	0,68%	CDI +	5,50%	07/04/2025	0,5	mensal
CRI GFSA 2S	Provincia	22H1319855	Residencial	na	9.115.292	0,65%	CDI +	5,50%	26/08/2027	1,5	mensal
CRI Vino 2S	Opea Sec	24A2692084	Escritório	na	9.047.048	0,64%	CDI +	3,50%	29/11/2030	2,3	mensal
CRI MF7	Provincia	22J1021044	Residencial	na	8.311.412	0,59%	CDI +	5,00%	28/10/2027	2,4	mensal
CRI Enplan 2S	Provincia	22J0123615	Residencial	na	5.984.294	0,43%	CDI +	6,00%	28/10/2027	2,4	mensal
CRI RNI 31S	Nova Sec	19B0177968	Residencial	na	5.761.025	0,41%	CDI +	1,70%	15/02/2029	2,1	mensal
CRI Gafsa 307S	Habitasec	21L0729731	Residencial	na	4.643.981	0,33%	CDI +	4,50%	26/11/2027	1,3	mensal
CRI Gafsa 306S	Habitasec	21L0729728	Residencial	na	4.643.979	0,33%	CDI +	4,50%	26/11/2027	1,3	mensal
CRI Setin	Habitasec	19E0281174	Residencial	na	3.976.679	0,28%	CDI +	3,50%	28/05/2026	1,5	mensal
CRI MF7 28E 2s	Provincia	24E1235616	Residencial	na	3.056.271	0,22%	CDI +	5,00%	05/05/2027	2,3	mensal
CRI Longitude 44E 2S	Habitasec	23L1958694	Pulverizado	na	3.499.885	0,25%	CDI +	5,00%	28/12/2028	3,0	mensal
CRI Choice 2S	Provincia	24H2371352	Residencial	na	2.500.905	0,18%	CDI +	6,00%	03/07/2025	0,7	mensal
CRI RNI 27S	Nova Sec	18D0698877	Residencial	na	2.970.800	0,21%	CDI +	2,00%	17/04/2028	1,7	mensal
CRI Enplan 1S	Provincia	22J0070436	Residencial	na	2.797.065	0,20%	CDI +	6,00%	28/10/2027	1,4	mensal
CRI Almeida Junior	True Sec	19L0909950	Shopping	na	2.433.068	0,17%	CDI +	1,25%	19/12/2029	2,2	mensal
CRI Gilberto Sabino	Provincia	24A2191067	Residencial	na	2.427.432	0,17%	CDI +	4,50%	30/01/2029	3,8	mensal
Caixa					263.006.216	18,68%					
<b>Total de Ativos-Alvo</b>					<b>1.407.844.404</b>	<b>100,00%</b>					
Compromissadas					-						
<b>Patrimônio Líquido (Proforma)</b>					<b>1.407.844.404</b>	<b>100,00%</b>				<b>Duration médio da carteira 2,1</b>	

### Política de exercício de direito de voto em assembleias de ativos detidos pelo fundo, em conformidade com o disposto na regulação e autorregulação vigente

A Gestora adota política de exercício de direito de voto em assembleias gerais dos Ativos integrantes da carteira do Fundo, a qual disciplina os princípios gerais, o processo decisório e quais são as matérias relevantes obrigatórias para o exercício do direito de voto. Para tanto, a Administradora outorgará, desde que requisitada pela Gestora, poderes à Gestora para o exercício do direito de voto do Fundo em assembleias gerais dos emissores dos Ativos integrantes da carteira do Fundo, de acordo com os requisitos mínimos da ANBIMA.

**A GESTORA DESTE FUNDO ADOTA POLÍTICA DE EXERCÍCIO DE DIREITO DE VOTO EM ASSEMBLEIAS, QUE DISCIPLINA OS PRINCÍPIOS GERAIS, O PROCESSO DECISÓRIO E QUAIS SÃO AS MATÉRIAS RELEVANTES. OBRIGATÓRIAS PARA O EXERCÍCIO DO DIREITO DE VOTO. TAL POLÍTICA ORIENTA AS DECISÕES DA GESTORA EM ASSEMBLEIAS DE DETENTORES DE ATIVOS QUE CONFIRAM AOS SEUS TITULARES DIREITO DE VOTO.**

A política de exercício de voto utilizada pela Gestora pode ser encontrada em sua página na rede mundial de computadores: [www.valorainvest.com.br/gestora](http://www.valorainvest.com.br/gestora).

### **Breve histórico dos terceiros contratados em nome do Fundo**

#### Perfil da Administradora

O BTG Pactual Serviços Financeiros S.A. DTVM (“BTG PSF”), controlada integralmente pelo Banco BTG Pactual, é a empresa do grupo dedicada à prestação dos serviços de Administração Fiduciária e Controladoria de Ativos para terceiros. A BTG PSF é a maior Administradora de Fundos Imobiliários do Brasil, com aproximadamente R\$ 59 bilhões sob administração e 149 fundos sob administração, concentrando aproximadamente 23% do mercado (setembro/2023). A empresa consolidou seu crescimento neste mercado unindo investimentos em tecnologia com a expertise da sua equipe de funcionários com qualificação técnica. O desenvolvimento de produtos customizados às demandas dos clientes se tornou um fator chave na estratégia da empresa.

#### Perfil da Gestora

A Valora é uma gestora de recursos independente especializada em crédito privado, imobiliário, agro e *private equity*, conta com um time com reconhecida experiência no mercado e tem por objetivo proporcionar investimentos com resultados consistentes, risco/retorno controlado e disciplina de monitoramento.

Foi criada em 2005 e possuía, em junho de 2024, mais de R\$15,7 bilhões de ativos sob gestão distribuídos em mais de sessenta fundos, tendo um DNA que condensa experiências empresariais e financeiras, oferecendo produtos que dão ênfase a investimentos de longo prazo, buscando retornos consistentes e a criação de valor para seus clientes. Seus sócios e executivos têm ampla experiência nos setores imobiliário, financeiro, infraestrutura e agronegócio, possuindo capital proprietário investido em todas as estratégias.

### **Regras de tributação do Fundo**

A presente seção destina-se a traçar breves considerações a respeito do tratamento tributário a que estão sujeitos o Fundo e seus Cotistas. As informações abaixo baseiam-se na legislação pátria vigente à época da elaboração deste Prospecto Definitivo. Alguns titulares de Cotas do Fundo podem estar sujeitos à tributação específica, dependendo de sua qualificação ou localização. Os Investidores não devem considerar unicamente as informações contidas neste Prospecto Definitivo para fins de avaliar o investimento no Fundo, devendo consultar seus próprios assessores jurídicos a respeito das regras vigentes à época de cada investimento e dos impactos tributários vinculados às peculiaridades de cada operação.

Para fins do disposto abaixo:

“IOF/Títulos” significa o Imposto sobre Operações Financeiras - Títulos e Valores Mobiliários, nos termos da Lei nº 8.894, de 21 de junho de 1994, conforme em vigor, e do Decreto nº 6.306, de 14 de dezembro de 2007, conforme alterado (“Decreto 6.306”).

“IOF/Câmbio” significa o Imposto sobre Operações de Crédito, Câmbio e Seguro, ou relativas a Títulos ou Valores Mobiliários, que incide sobre operações relativas a câmbio.

“IR” significa o Imposto de Renda.

### ***Tributação Aplicável aos Cotistas do Fundo***

#### A) IOF/Títulos

O IOF/Títulos é calculado à alíquota de 1% (um por cento) ao dia sobre o valor do resgate, liquidação, cessão ou repactuação das Cotas, conforme preveem os artigos 28 e 32 do Decreto 6.306, mas a cobrança do imposto fica limitada a percentuais do rendimento previstos em tabela regressiva anexa ao Decreto 6.306, a depender do prazo do investimento.

Regra geral, os investimentos realizados pelos Cotistas do Fundo ficarão sujeitos à alíquota de 0% (zero por cento) do IOF/Títulos, tendo em vista que: **(i)** dificilmente o prazo para resgate ou liquidação será inferior a 30 (trinta) dias (prazo a partir do qual é aplicável a alíquota zero); e **(ii)** a cessão das Cotas é regularmente realizada em bolsa de valores.

Em qualquer caso, o Poder Executivo está autorizado a majorar a alíquota do IOF/Títulos até o percentual de 1,50% (um inteiro e cinquenta centésimos por cento) ao dia, cuja aplicabilidade poderá ser imediata.

Nos termos dos artigos 29 e 30 do Decreto 6.306, aplica-se a alíquota de 1,50% (um inteiro e cinquenta centésimos por cento) nas operações com títulos e valores mobiliários de renda fixa e de renda variável, efetuadas com recursos provenientes de aplicações feitas por investidores estrangeiros em cotas de Fundo de Investimento Imobiliário, observado o limite de **(i)** 5% (cinco por cento) caso o fundo esteja constituído e em funcionamento regular, até um ano da data do registro das cotas na CVM; ou **(ii)** 10% (dez por cento) caso o fundo não esteja constituído ou não entre em funcionamento regular.

#### B) IOF/Câmbio

As operações de câmbio realizadas por investidores estrangeiros para fins de investimento nos mercados financeiros e de capitais, incluindo investimentos em Cotas do Fundo e/ou retorno ao exterior dos recursos aplicados estão sujeitas à alíquota de 0% (zero por cento) do IOF/Câmbio, conforme prevê o artigo 15-B, incisos III e XVI, do Decreto 6.306. Atualmente, as operações de câmbio realizadas para remessa de juros sobre o capital próprio e dividendos ao exterior também estão sujeitas à alíquota de 0% (zero por cento) do IOF/Câmbio, nos termos do inciso XIII, do artigo 15-B, do Decreto 6.306.

Em qualquer caso, Poder Executivo está autorizado a majorar a qualquer tempo a alíquota do IOF/Câmbio até o percentual de 25% (vinte e cinco por cento).

#### C) IR

O IR devido pelos Cotistas do Fundo tomará por base: **(i)** a residência dos Cotistas do Fundo, isto é, Brasil ou Exterior; e **(ii)** alguns eventos financeiros que caracterizam a obtenção de rendimento, quais sejam, a cessão ou alienação, o resgate e a amortização de Cotas do Fundo, e a distribuição de lucros pelo Fundo.

O Fundo deverá distribuir a seus Cotistas, no mínimo, 95% (noventa e cinco por cento) dos lucros auferidos, apurados segundo o regime de caixa, com base em balanço ou balancete semestral encerrado em 30 de junho e 31 de dezembro de cada ano.

##### *(i) Cotistas residentes no Brasil*

Os ganhos auferidos na cessão ou alienação, amortização e resgate das Cotas, bem como os rendimentos distribuídos pelo Fundo sujeitam-se ao IR, à alíquota de 20% (vinte por cento), nos termos do artigo 37 da Instrução Normativa nº 1.585, de 31 de agosto de 2015 (“Instrução RFB 1.585”), devendo o tributo ser apurado da seguinte forma:

- a) Beneficiário pessoa física: o ganho de capital deverá ser apurado de acordo com as regras aplicáveis aos ganhos de capital auferidos na alienação de bens e direitos de qualquer natureza quando a alienação for realizada fora da bolsa de valores ou como ganho líquido, de acordo com as regras aplicáveis às operações de renda variável, quando a alienação ocorrer em bolsa; e
- b) Beneficiário pessoa jurídica: o ganho líquido será apurado de acordo com as regras aplicáveis às operações de renda variável quando a alienação for realizada dentro ou fora da bolsa de valores.

O IR pago será considerado: **(i)** definitivo, no caso de investidores pessoas físicas, e **(ii)** antecipação do Imposto sobre a Renda das Pessoas Jurídicas (“IRPJ”) para os investidores pessoa jurídica (nos regimes de lucro presumido, real e arbitrado). Ademais, no caso de pessoa jurídica, o ganho será incluído na base de cálculo da CSLL.

As alíquotas do IRPJ correspondem a 15% (quinze por cento) e adicional de 10% (dez por cento), sendo o adicional calculado sobre a parcela do lucro real que exceder o equivalente a R\$240.000,00 (duzentos e quarenta mil reais) por ano; a alíquota da CSLL, para pessoas jurídicas não-financeiras, corresponde a 9% (nove por cento).

Os rendimentos e ganhos auferidos por pessoas jurídicas não-financeiras tributadas sob a sistemática não cumulativa, sujeitam-se à contribuição ao PIS e à COFINS às alíquotas de 0,65% (sessenta e cinco centésimos por cento) e 4% (quatro por cento), respectivamente conforme Decreto nº 8.426, de 1º de abril de 2015. Por outro lado, no caso de pessoas jurídicas não-financeiras que apurem as contribuições pela sistemática cumulativa, os ganhos e rendimentos distribuídos pelo FII não integram a base de cálculo das contribuições do Programa de Integração Social (“PIS”) e da Contribuição para o Financiamento da Seguridade Social (“COFINS”).

Sem prejuízo da tributação acima, conforme prevê o artigo 63 da Instrução RFB 1.585, haverá a retenção do IR à alíquota de 0,005% (cinco milésimos por cento) sobre os ganhos decorrentes de negociações em ambiente de bolsa, mercado de balcão organizado ou mercado de balcão não organizado com intermediação.

Nos termos do artigo 3º, inciso III e parágrafo único, da Lei nº 11.033/04, o cotista pessoa física gozará de tratamento tributário especial em que os rendimentos distribuídos pelo Fundo ficarão isentos do IR, desde que sejam cumpridas, cumulativamente, as seguintes condições: (i) esse cotista seja titular de cotas que representem menos de 10% (dez por cento) da totalidade das Cotas e lhe confirmam direito ao recebimento de rendimento inferior a 10% (dez por cento) do total de rendimentos auferidos pelo Fundo; (ii) esse cotista, em conjunto com pessoas a ele ligadas, nos termos da alínea “a” do inciso 1º do artigo 2º da Lei nº 9.779/99, representem menos de 30% (trinta por cento) das Cotas e lhe confirmam direito ao recebimento de rendimento inferior a 30% (trinta por cento) do total de rendimentos auferidos pelo Fundo; (iii) a negociação de Cotas seja admitida exclusivamente em bolsas de valores ou no mercado de balcão organizado; e (iv) as Cotas sejam distribuídas, no mínimo, entre 100 (cem) Cotistas.

*(ii) Cotistas residentes no exterior*

Regra geral, os Cotistas Residentes no Exterior estão sujeitos ao mesmo tratamento tributário aplicável aos Cotistas Residentes no Brasil.

Todavia, nos termos do artigo 89, inciso II, da Instrução RFB 1.585, os ganhos auferidos pelos investidores

Todavia, nos termos do artigo 89, inciso II, da Instrução RFB 1.585, os ganhos auferidos pelos investidores estrangeiros na cessão ou alienação, amortização e resgate das Cotas, bem como os rendimentos distribuídos pelo Fundo serão tributados à alíquota de 15% (quinze por cento). Esse tratamento privilegiado aplica-se aos investidores estrangeiros que (i) não residirem em país ou jurisdição com tributação favorecida (“JTF”); e (ii) aplicarem seus recursos no Brasil por intermédio dos mecanismos previstos na Resolução do CMN nº 4.373, de 29 de setembro de 2014, conforme alterada. Os ganhos auferidos pelos investidores na cessão ou alienação das Cotas em bolsa de valores não estão sujeitos à incidência do imposto de renda.

Além disso, de acordo com o atual entendimento das autoridades fiscais sobre o tema, conforme artigo 85, §4º, da Instrução RFB 1.585, a isenção do imposto de renda prevista sobre os rendimentos distribuídos pelo Fundo aos Cotistas pessoas físicas residentes no Brasil, com as mesmas condições indicadas acima, se aplica aos Cotistas residentes no exterior pessoas físicas, independentemente de o investidor ser ou não residente em JTF.

Considera-se jurisdição com tributação favorecida, para fins da legislação brasileira aplicável a investimentos estrangeiros nos mercados financeiro e de capitais brasileiros, os países e jurisdições que não tributem a renda ou capital, ou que o fazem à alíquota máxima inferior a 17% (dezesete por cento), assim como o país ou dependência cuja legislação não permita o acesso a informações relativas à composição societária de pessoas jurídicas, à sua titularidade ou à identificação do beneficiário efetivo de rendimentos atribuídos a não residentes. De todo modo, no entender das autoridades fiscais, são atualmente considerados JTF aqueles listados no artigo 1º da Instrução Normativa da Receita Federal nº 1.037, de 4 de junho de 2010, conforme alterada.

A Lei nº 11.727, de 23 de junho de 2008 acrescentou o conceito de “regime fiscal privilegiado” para fins de aplicação das regras de preços de transferência e das regras de subcapitalização, assim entendido o regime legal de um país que (i) não tribute a renda ou a tribute à alíquota máxima inferior a 17% (dezesete por cento); (ii) conceda vantagem de natureza fiscal a pessoa física ou jurídica não residente sem exigência de realização de atividade econômica substantiva no país ou dependência ou condicionada ao não exercício de atividade econômica substantiva no país ou dependência; (iii) não tribute, ou o faça em alíquota máxima inferior a 17% (dezesete por cento), os rendimentos auferidos fora de seu território; e (iv) não permita o acesso a informações relativas à composição societária, titularidade de bens ou direitos ou às operações econômicas realizadas.

A despeito de o conceito de “regime fiscal privilegiado” ter sido editado para fins de aplicação das regras de preços de transferência e subcapitalização, é possível que as autoridades fiscais tentem estender a aplicação do conceito para outras questões. Recomenda-se, portanto, que os investidores consultem seus próprios assessores legais acerca dos impactos fiscais relativos à Lei nº 11.727/08.

### ***Tributação aplicável ao Fundo***

#### **A) IOF/Títulos**

Conforme prevê o artigo 32, parágrafo 2º, inciso II, do Decreto 6.306, as aplicações realizadas pelo Fundo estão sujeitas à alíquota de 0% (zero por cento) do IOF/Títulos, mas o Poder Executivo está autorizado a majorar essa alíquota até o percentual de 1,50% (um inteiro e cinquenta centésimos por cento) ao dia, cuja aplicabilidade poderá ser imediata.

Nos termos dos artigos 29 e 30 do Decreto 6.306, aplica-se a alíquota de 1,5% (um vírgula cinco por cento) quando o Fundo detiver operações com títulos e valores mobiliários de renda fixa e de renda variável efetuadas com recursos provenientes de aplicações feitas por investidores estrangeiros em Cotas do Fundo, observado o limite de (i) 5% (cinco por cento) caso o fundo esteja constituído e em funcionamento regular, até um ano da data do registro das cotas na CVM; ou (ii) 10% (dez por cento) caso o fundo não esteja constituído ou não entre em funcionamento regular.

#### B) IR

Regra geral, os rendimentos e ganhos decorrentes das operações realizadas pela carteira do Fundo não estarão sujeitos ao IR.

Ademais, como a política do Fundo é no sentido de destinar recursos preferencialmente à aquisição de ativos financeiros imobiliários, em especial cotas de Fundos de Investimento Imobiliário, conforme item "Destinação de Recursos" acima, o Fundo se beneficiará de dispositivos da legislação de regência que determinam que não estão sujeitos ao IR os rendimentos auferidos em decorrência de aplicações nos seguintes ativos: (i) letras hipotecárias; (ii) CRI; (iii) letras de crédito imobiliário; e (iv) cotas de Fundos de Investimento Imobiliário e de Fundos de Investimento nas Cadeias Produtivas Agroindustriais, quando negociadas exclusivamente em bolsa de valores ou no mercado de balcão organizado.

Excepcionalmente, caso o Fundo venha a investir em ativos financeiros de renda fixa ou de renda variável distintos daqueles listados acima, os rendimentos e ganhos líquidos auferidos estarão sujeitos à incidência do IR de acordo com as mesmas normas aplicáveis às pessoas jurídicas em geral. Neste caso, o imposto pago pela carteira do Fundo poderá ser compensado com o IR a ser retido na fonte pelo Fundo quando da distribuição de rendimentos aos seus Cotistas de forma proporcional, exceto com relação aos Cotistas isentos na forma do artigo 36, parágrafo 3º, da Instrução RFB 1.585.

Cabe ainda esclarecer que, a fim de mitigar o risco de questionamentos pela Receita Federal do Brasil, os ganhos de capital auferidos pelo Fundo na alienação de cotas de outros Fundos de Investimento Imobiliário serão tributados pelo IR à alíquota de 20% (vinte por cento), conforme posicionamento manifestado por intermédio da Solução de Consulta Cosit nº 181, de 04 de julho de 2014.

O recolhimento do IR sobre as operações acima não prejudica o direito da Administradora e/ou da Gestora de tomar as medidas cabíveis para questionar tal entendimento e, em caso de êxito, suspender tal recolhimento, bem como solicitar a devolução ou a compensação de valores indevidamente recolhidos.

#### C) Outras considerações

Caso os recursos do Fundo sejam aplicados em empreendimento imobiliário que tenha como incorporador, construtor ou sócio, Cotista que possua, isoladamente ou em conjunto com pessoa a ele ligada, mais de 25% (vinte e cinco por cento) das Cotas do Fundo, o Fundo ficará sujeito à tributação aplicável às pessoas jurídicas (IRPJ, CSLL, PIS e COFINS).

Considera-se pessoa ligada ao Cotista pessoa física: (i) os seus parentes até o 2º (segundo) grau; e (ii) a empresa sob seu controle ou de qualquer de seus parentes até o 2º (segundo) grau. Considera-se pessoa ligada ao Cotista pessoa jurídica, a pessoa que seja sua controladora, controlada ou coligada, conforme definido nos §§ 1º e 2º do artigo 243 da Lei das Sociedades por Ações.

O investidor pessoa física, ao subscrever ou adquirir cotas deste Fundo no mercado, deverá observar se as condições previstas acima são atendidas para fins de enquadramento na situação tributária de isenção de IRRF e na declaração de ajuste anual de pessoas físicas.

**A ADMINISTRADORA E A GESTORA NÃO DISPÕEM DE MECANISMOS PARA EVITAR ALTERAÇÕES NO TRATAMENTO TRIBUTÁRIO CONFERIDO AO FUNDO OU AOS SEUS COTISTAS OU PARA GARANTIR O TRATAMENTO TRIBUTÁRIO MAIS BENÉFICO A ESTE.**

**ANEXOS**

---

<b>ANEXO I</b>	INSTRUMENTO DE CONSTITUIÇÃO DO FUNDO
<b>ANEXO II</b>	REGULAMENTO
<b>ANEXO III</b>	ATOS DE APROVAÇÃO DA OFERTA
<b>ANEXO IV</b>	ESTUDO DE VIABILIDADE
<b>ANEXO V</b>	INFORME ANUAL DO FUNDO

(Esta página foi intencionalmente deixada em branco)



**ANEXO I**

---

**INSTRUMENTO DE CONSTITUIÇÃO DO FUNDO**

(Esta página foi intencionalmente deixada em branco)

**INSTRUMENTO PARTICULAR DE CONSTITUIÇÃO DO  
VALORA RE III FUNDO DE INVESTIMENTO IMOBILIÁRIO – FII**

Pelo presente instrumento particular **BTG PACTUAL SERVIÇOS FINANCEIROS S.A. DISTRIBUIDORA DE TÍTULOS E VALORES MOBILIÁRIOS**, sociedade devidamente autorizada pela Comissão de Valores Mobiliários (“**CVM**”) a administrar carteiras de títulos e valores mobiliários, nos termos do Ato Declaratório CVM nº 8.695, de 20 de março de 2006, com sede na Cidade e Estado do Rio de Janeiro, na Praia de Botafogo, nº 501, 5º andar (parte), CEP 22.250-040, inscrita no Cadastro Nacional da Pessoa Jurídica do Ministério da Fazenda (“**CNPJ/MF**”) sob o nº 59.281.253/0001-23, neste ato representada na forma do seu estatuto social, por seus representantes legais infra-assinados (“**Administradora**”), **RESOLVE**:

1. Constituir, nos termos da Lei nº 8.668, de 25 de junho de 1993, conforme alterada, e da Instrução CVM nº 472, emitida pela CVM em 31 de outubro de 2008, conforme alterada (“**Instrução CVM 472/08**”), um fundo de investimento imobiliário, com a denominação “**VALORA RE III FUNDO DE INVESTIMENTO IMOBILIÁRIO – FII**” (“**Fundo**”), organizado sob a forma de condomínio fechado, com prazo de duração indeterminado, cujo objetivo consistirá em auferir rendimentos e/ou ganho de capital, bem como proporcionar aos cotistas a valorização de suas Cotas (conforme abaixo definido) por meio do investimento e, conforme o caso, desinvestimento, nas seguintes modalidades de ativos: **(a)** certificados de recebíveis imobiliários (CRIs) emitidos na forma de títulos de crédito nominativos, escriturais e transferíveis, lastreados em créditos imobiliários, conforme previstos na forma da Lei nº 9.514, de 20 de novembro de 1997, conforme alterada, observados o Limite de Concentração e os Critérios de Elegibilidade previstos na Política de Investimentos (conforme termos definidos no Regulamento (conforme abaixo definido)); e **(b)** Ativos de Liquidez (conforme termo definido no Regulamento), observado o disposto na Política de Investimentos;

2. Aceitar desempenhar as funções de administradora do Fundo, na forma do regulamento do Fundo (“**Regulamento**”) neste ato promulgado, indicando como responsável pela administração do Fundo perante a CVM o Sr. Allan Hadid, brasileiro, economista, portador da carteira de identidade n. 102179165 IFP/RJ, e inscrito no CPF/MF sob o n.º 071.913.047-66, com endereço comercial na Praia de Botafogo, nº 501, 5º andar (parte), CEP 22.250-040, Cidade do Rio de Janeiro, Estado do Rio de Janeiro, designado como o diretor da Administradora responsável, civil e criminalmente, pela administração do Fundo;

3. Aprovar o Regulamento do Fundo, no teor e na forma do documento constante do **ANEXO I** ao presente instrumento, do qual é parte integrante, denominado "*Regulamento do Valora RE III Fundo de Investimento Imobiliário – FII*";

4. Submeter à CVM a presente deliberação e os demais documentos exigidos pelo Artigo 4º da Instrução CVM 472/08, bem como o pedido de constituição e início de funcionamento do Fundo;

5. Aprovar a realização da primeira emissão de Cotas do Fundo, conforme disposto nos artigos 6.1 e seguintes do Regulamento, a qual será distribuída por meio de oferta pública em regime de melhores esforços de colocação, nos termos da Instrução CVM nº 400, de 29 de dezembro de 2003, conforme alterada ("**Instrução CVM 400/03**"), e da Instrução CVM 472/08, a ser submetida a registro perante a CVM. A oferta compreenderá a emissão de até 1.000.000 (um milhão) de Cotas, em classe e série únicas, da sua primeira emissão, nominativas e escriturais ("**Cotas**"), todas com valor unitário de R\$ 100,00 (cem reais), na data da primeira integralização das Cotas, perfazendo o montante de até R\$ 100.000.000,00 (cem milhões de reais) (sem considerar as Cotas do Lote Suplementar (conforme abaixo definido) e as Cotas Adicionais (conforme abaixo definido)) ("**Oferta**").

5.1. Nos termos do artigo 24 da Instrução CVM 400/03, a quantidade de Cotas inicialmente ofertada (sem considerar as Cotas Adicionais) poderá ser acrescida em até 15% (quinze por cento), ou seja, em até 150.000 (cento e cinquenta mil) Cotas suplementares, nas mesmas condições e com as mesmas características das Cotas inicialmente ofertadas ("**Cotas do Lote Suplementar**"), destinadas a atender a um excesso de demanda que eventualmente seja constatado no decorrer do procedimento de coleta de intenções, conforme opção outorgada pela Administradora ao(s) distribuidor(es). As Cotas do Lote Suplementar, caso emitidas, também serão colocadas sob regime de melhores esforços de colocação.

5.2. Nos termos do parágrafo 2º do artigo 14 da Instrução CVM 400, a quantidade de Cotas inicialmente ofertada (sem considerar as Cotas do Lote Suplementar) poderá ser acrescida em até 20% (vinte por cento), ou seja, em até 200.000 (duzentas mil) Cotas adicionais ("**Cotas Adicionais**"), nas mesmas condições das Cotas inicialmente ofertadas, a critério da Administradora e da Gestora (conforme abaixo definido), em comum acordo com o(s) distribuidor(es), que poderão ser emitidas pelo Fundo até a data de divulgação do anúncio de início, sem a necessidade de novo pedido de registro da Oferta à CVM ou modificação dos termos da primeira emissão e da Oferta. As Cotas Adicionais, caso emitidas, também serão colocadas sob regime de melhores esforços de colocação.

5.3. Será admitida a distribuição parcial das Cotas no âmbito da primeira emissão do Fundo, nos termos dos artigos 30 e 31 da Instrução CVM 400/03, sendo o montante mínimo de colocação no âmbito da primeira emissão equivalente a 400.000 (quatrocentas mil) Cotas, totalizando um montante de R\$ 40.000.000,00 (quarenta milhões de reais). Caso atingido tal montante e encerrada a Oferta, as Cotas remanescentes da emissão deverão ser canceladas pela Administradora. Findo o prazo de subscrição, caso o montante acima não seja colocado no âmbito da Oferta, esta será cancelada pela Administradora, sendo o Fundo liquidado.

6. Deliberar a contratação, nos termos da Instrução CVM 472/08, das seguintes pessoas jurídicas para prestarem serviços ao Fundo:

- (a) Gestora: **VALORA GESTÃO DE INVESTIMENTOS LTDA.**, sociedade limitada com sede na Cidade e Estado de São Paulo, na Rua Iguatemi, nº 448, conjunto 1.301, CEP 01451-010, inscrita no CNPJ/MF sob o nº 07.559.989/0001-17, devidamente autorizada pela CVM como administradora de carteiras de valores mobiliários por meio do Ato Declaratório nº 9.620, de 28 de novembro de 2007 ("**Gestora**");
- (b) Coordenador Líder da Oferta: **XP INVESTIMENTOS CORRETORA DE CÂMBIO, TÍTULO E VALORES MOBILIÁRIOS S.A.**, instituição financeira integrante do sistema de distribuição de valores mobiliários, com sede na Cidade e Estado de São Paulo, Avenida Brigadeiro Faria Lima, nº 3.600, 10º andar, Itaim Bibi, CEP 04538-132, inscrita no CNPJ/MF sob o nº 02.332.886/0011-78, sociedade habilitada para atuar na distribuição das Cotas, nos termos dos demais documentos a serem celebrados no âmbito da Oferta;
- (c) Custodiante: **BANCO BTG PACTUAL S.A.**, instituição financeira com sede na Cidade do Rio de Janeiro, Estado do Rio de Janeiro, na Praia de Botafogo, nº 501, CEP 22250-040, inscrita no CNPJ/MF sob o nº 30.306.294/0001-45, devidamente autorizada a prestar os serviços de custódia de valores mobiliários;
- (d) Escriturador: **OLIVEIRA TRUST DISTRIBUIDORA DE TÍTULOS E VALORES MOBILIÁRIOS S.A.**, instituição financeira com sede na Cidade do Rio de Janeiro, Estado do Rio de Janeiro, na Avenida das Américas, nº 3.434, bloco 7, sala 201, Barra da Tijuca, CEP 22640-102, inscrita no CNPJ/MF sob o nº 36.113.876/0001-91, devidamente autorizada pela CVM para prestar os serviços de escrituração de Cotas; e

- (e) Auditor Independente: **ERNST & YOUNG AUDITORES INDEPENDENTES S.S.**, sociedade com sede na Cidade do Rio de Janeiro, Estado do Rio de Janeiro, na Praia do Botafogo, nº 370, 8º andar, CEP 22250-040, inscrita no CNPJ/MF sob o nº 61.366.936/0001.25, como auditor independente do Fundo.

Sendo assim, assina o presente instrumento em 2 (duas) vias, cada qual com o mesmo teor e para um único propósito e efeito, na presença das duas testemunhas abaixo assinadas.

Rio de Janeiro, 02 de março de 2018.

---

**BTG PACTUAL SERVIÇOS FINANCEIROS S.A. DISTRIBUIDORA DE TÍTULOS  
E VALORES MOBILIÁRIOS**

*(administradora do Valora RE III Fundo de Investimento Imobiliário – FII)*

Testemunhas:

1. \_\_\_\_\_  
Nome:  
CPF:

2. \_\_\_\_\_  
Nome:  
CPF:

**ANEXO I AO INSTRUMENTO PARTICULAR DE CONSTITUIÇÃO DO  
VALORA RE III FUNDO DE INVESTIMENTO IMOBILIÁRIO – FII**

**REGULAMENTO DO  
VALORA RE III FUNDO DE INVESTIMENTO IMOBILIÁRIO – FII**

(Esta página foi intencionalmente deixada em branco)



**ANEXO II**

---

**REGULAMENTO**

(Esta página foi intencionalmente deixada em branco)

**REGULAMENTO DO VALORA CRI CDI FUNDO DE INVESTIMENTO  
IMOBILIÁRIO – FII**

CNPJ/MF nº 29.852.732/0001-91

**CAPÍTULO UM – DAS DEFINIÇÕES**

**1.1.** Para fins do disposto neste Regulamento e em seu anexo, os termos e expressões indicados em letra maiúscula neste Regulamento, no singular ou no plural, terão os significados a eles atribuídos neste Capítulo Um, exceto se de outra forma estiverem definidos neste Regulamento e/ou em seus Anexos, no singular ou no plural. Além disso, **(a)** quando exigido pelo contexto, as definições contidas neste Capítulo Um aplicar-se-ão tanto ao singular quanto ao plural, o masculino incluirá o feminino e vice-versa; **(b)** referências a qualquer documento ou outros instrumentos incluem todas as suas alterações, substituições, consolidações e respectivas complementações, salvo se expressamente disposto em contrário; **(c)** referências a disposições legais serão interpretadas como referências a tais disposições conforme alteradas, estendidas, consolidadas e/ou reformuladas; **(d)** salvo se de outra forma expressamente estabelecido neste Regulamento, referências a itens ou anexos aplicam-se a itens ou anexos deste Regulamento; **(e)** todas as referências a quaisquer partes incluem seus sucessores, representantes e cessionários autorizados; e **(f)** salvo disposição em contrário, todos os prazos previstos neste Regulamento serão contados na forma prevista no artigo 224 do Código de Processo Civil, isto é, excluindo-se o dia do começo e incluindo-se o dia do vencimento:

**ADMINISTRADORA**

é a **BTG PACTUAL SERVIÇOS FINANCEIROS S.A. DISTRIBUIDORA DE TÍTULOS E VALORES MOBILIÁRIOS**, instituição financeira com sede na Cidade do Rio de Janeiro, Estado do Rio de Janeiro, na Praia de Botafogo, nº 501 – 5º andar parte, inscrita no CNPJ/MF sob o nº 59.281.253/0001-23, devidamente credenciada pela CVM para o exercício da atividade de administração de carteiras de títulos e valores mobiliários, conforme Ato Declaratório nº 8.695, de 20 de março de 2006.

**ANBIMA**

é a Associação Brasileira das Entidades do Mercado Financeiro e de Capitais.

<b>Assembleia Geral de Cotistas</b>	<b>de</b> é a Assembleia Geral de Cotistas do <b>FUNDO</b> , realizada nos termos deste Regulamento.
<b>Ativos</b>	significa os Ativos de Liquidez e os Ativos-Alvo, quando considerados em conjunto.
<b>Ativos-Alvo</b>	significa os CRIs.
<b>Ativos de Liquidez</b>	tem o significado atribuído no artigo 4.2 deste Regulamento.
<b>B3</b>	é a <b>B3 S.A. – BRASIL, BOLSA, BALCÃO</b> , sociedade com sede na cidade de São Paulo, Estado de São Paulo, na Praça Antônio Prado, nº 48, 7º andar, inscrita no CNPJ/MF sob o nº 09.346.601/0001-25.
<b>BACEN</b>	é o Banco Central do Brasil.
<b>CNPJ/MF</b>	é o Cadastro Nacional de Pessoas Jurídicas do Ministério da Fazenda.
<b>Código Civil</b>	significa a Lei nº 10.406, de 10 de janeiro de 2002, conforme alterada.
<b>Código de Processo Civil</b>	significa a Lei nº 13.105, de 16 de março de 2015, conforme alterada.
<b>Cotas</b>	significa as cotas de emissão do <b>FUNDO</b> , escriturais e nominativas, que correspondem a frações ideais de seu patrimônio.
<b>Cotas Adicionais</b>	tem o significado atribuído no artigo 6.1.4 deste Regulamento.

<b>Cotas da Emissão</b>	<b>Primeira</b> tem o significado atribuído no artigo 6.1.2 deste Regulamento.
<b>Cotas do</b>	tem o significado atribuído no artigo 6.1.3 deste <b>Lote Suplementar</b> Regulamento.
<b>Cotistas</b>	significa os titulares de Cotas.
<b>CRI</b>	são certificados de recebíveis imobiliários emitidos na forma de títulos de crédito nominativos, escriturais e transferíveis, lastreados em créditos imobiliários, conforme previstos na forma da Lei nº 9.514, de 20 de novembro de 1997, conforme alterada.
<b>Crítérios de Elegibilidade</b>	tem o significado atribuído no artigo 4.3 deste Regulamento.
<b>CVM</b>	é a Comissão de Valores Mobiliários.
<b>Desenquadramento Passivo Involuntário</b>	significa as hipóteses nas quais o descumprimento dos limites por ativo e modalidade de ativo previstos neste Regulamento, na Instrução CVM 555/14 e na Instrução CVM 472/08 ocorrer por desenquadramento passivo, decorrente de fatos exógenos e alheios à vontade da <b>ADMINISTRADORA</b> e da <b>GESTORA</b> , que causem alterações imprevisíveis e significativas no patrimônio líquido do <b>FUNDO</b> ou nas condições gerais do mercado de capitais.
<b>Dia Útil</b>	significa qualquer dia, exceto (i) sábados, domingos ou feriados nacionais, no Estado de São Paulo ou na Cidade de São Paulo e (ii) aqueles sem expediente na B3.
<b>Emissões Autorizadas</b>	significam novas emissões de Cotas, realizadas até perfazer o montante total adicional de, no máximo, R\$ 500.000.000,00 (quinhentos milhões de reais), conforme previsto no artigo 8.1 deste Regulamento.

**FUNDO** é o **VALORA CRI CDI FUNDO DE INVESTIMENTO IMOBILIÁRIO – FII**.

**FII** significa os fundos de investimento imobiliários constituídos sob a forma de condomínio fechado, incorporados como uma comunhão de recursos captados por meio do sistema de distribuição de valores mobiliários e destinados à aplicação em empreendimentos imobiliários, regidos nos termos da Instrução CVM 472/08.

**GESTORA** é a **VALORA GESTÃO DE INVESTIMENTOS LTDA.**, sociedade limitada com sede na Rua Iguatemi, nº 448, Conjunto 1.301, na Cidade de São Paulo, Estado de São Paulo, CEP 01451-010, inscrita no CNPJ/MF sob o nº 07.559.989/0001.17, devidamente autorizada pela CVM como administradora de carteiras de valores mobiliários por meio do Ato Declaratório nº 9.620, de 28 de novembro de 2007.

**Instituições Financeiras** são as 8 (oito) instituições financeiras com maior

**Autorizadas** valor de ativos, conforme divulgado pelo BACEN, a ser verificado na data de aquisição e/ou subscrição do respectivo Ativo pelo **FUNDO**.

**Instrução CVM 400/03** é a Instrução CVM nº 400, de 29 de dezembro de 2003, conforme alterada.

**Instrução CVM 472/08** é a Instrução CVM nº 472, de 31 de outubro de 2008, conforme alterada.

**Instrução CVM 555/14** é a Instrução CVM nº 555, de 17 de dezembro de 2014, conforme alterada.

**Lei nº 8.668/93** é a Lei nº 8.668, de 25 de junho de 1993, conforme alterada.

<b>Limite de Concentração</b>	significa o limite de concentração conforme disposto no artigo 4.3 deste Regulamento.
<b>Política de Investimentos</b>	são as práticas de investimento dos recursos do <b>FUNDO</b> observadas pela Administradora e pela Gestora, aplicadas aos Ativos, conforme descritas no Capítulo Quatro do presente Regulamento.
<b>Regulamento</b>	significa este regulamento do <b>FUNDO</b> .
<b>Reserva de Contingência</b>	tem o significado atribuído no artigo 10.1.5 deste Regulamento.
<b>Taxa de Administração</b>	tem o significado atribuído no artigo 14.1 deste Regulamento.
<b>Taxa de Performance</b>	tem o significado atribuído no artigo 14.2 deste Regulamento.

## CAPÍTULO DOIS - DO FUNDO

**2.1. O VALORA CRI CDI FUNDO DE INVESTIMENTO IMOBILIÁRIO - FII** é um fundo de investimento imobiliário constituído sob a forma de condomínio fechado, com prazo de duração indeterminado, regido pelo presente Regulamento, pela Instrução CVM 472/08 e pelas disposições legais e regulamentares que lhe forem aplicáveis.

**2.2. O FUNDO** é destinado a pessoas naturais e jurídicas, residentes e domiciliadas no Brasil, bem como fundos de investimento que tenham por objetivo investimento de longo prazo, fundos de pensão, regimes próprios de previdência social, entidades autorizadas a funcionar pelo BACEN, companhias seguradoras, entidades de previdência complementar e de capitalização, bem como investidores não residentes que invistam no Brasil segundo as normas aplicáveis e que aceitem os riscos inerentes a tal investimento.

**2.3.** O **FUNDO** é administrado pela **BTG PACTUAL SERVIÇOS FINANCEIROS S.A. DTVM**, instituição financeira com sede na Cidade do Rio de Janeiro, Estado do Rio de Janeiro, na Praia de Botafogo, nº 501 – 5º andar parte, inscrita no CNPJ/MF sob o nº 59.281.253/0001-23, devidamente credenciada pela CVM para o exercício da atividade de administração de carteiras de títulos e valores mobiliários, conforme Ato Declaratório nº 8.695, de 20 de março de 2006. O nome do diretor responsável pela supervisão do **FUNDO** pode ser encontrado no endereço eletrônico da CVM ([www.cvm.gov.br](http://www.cvm.gov.br)) e no endereço eletrônico da **ADMINISTRADORA** indicado abaixo: <https://www.btgpactual.com/home/AssetManagement.aspx/FundosInvestimentoImobiliario>

**2.4.** Todas as informações e documentos relativos ao **FUNDO** que, por força deste Regulamento e/ou normas aplicáveis, devem ficar disponíveis aos Cotistas poderão ser obtidos e/ou consultados na sede da **ADMINISTRADORA** ou em sua página na rede mundial de computadores no seguinte endereço: <https://www.btgpactual.com/home/AssetManagement.aspx/FundosInvestimentoImobiliario>

## CAPÍTULO TRÊS - DO OBJETO DO FUNDO

**3.1.** O objetivo do **FUNDO** é auferir rendimentos e/ou ganho de capital, bem como proporcionar aos Cotistas a valorização de suas Cotas por meio do investimento e, conforme o caso, desinvestimento, nas seguintes modalidades de ativos: **(a)** CRIs,

observados o Limite de Concentração e os Critérios de Elegibilidade previstos na Política de Investimentos abaixo; e **(b)** Ativos de Liquidez, observado o disposto na Política de Investimentos abaixo.

**3.2.** As aplicações realizadas pelo **FUNDO** não contam com garantia da **ADMINISTRADORA**, da **GESTORA**, da instituição prestadora de serviços de custódia, do coordenador líder da oferta de Cotas (ou dos terceiros habilitados para prestar tais serviços de distribuição de cotas), de quaisquer mecanismos de seguro ou do Fundo Garantidor de Créditos – FGC.

## **CAPÍTULO QUATRO - DA POLÍTICA DE INVESTIMENTOS**

**4.1.** Os recursos do **FUNDO** serão aplicados, sob a gestão da **GESTORA**, de acordo com a Política de Investimentos descrita neste Capítulo Quatro, objetivando, fundamentalmente, auferir rendimentos e/ou ganho de capital por meio do investimento e, conforme o caso, desinvestimento, em Ativos-Alvo e Ativos de Liquidez.

**4.2.** Observado o disposto no artigo 4.3 abaixo, as disponibilidades financeiras do **FUNDO** que não estejam aplicadas em Ativos-Alvo, nos termos deste Regulamento, poderão ser aplicadas nos seguintes ativos de liquidez (“**Ativos de Liquidez**”):

- (i) cotas de outros FII;
- (ii) letras hipotecárias (LH) emitidas por Instituições Financeiras Autorizadas;
- (iii) letras de crédito imobiliário (LCI) emitidas por Instituições Financeiras Autorizadas;
- (iv) letras imobiliárias garantidas (LIG) que possuam, no momento de sua aquisição, classificação de risco (rating), em escala nacional, igual ou superior a “A” ou equivalente, atribuída pela Standard&Poors, Fitch ou Moody’s;
- (v) cotas de fundos de investimento classificados como “renda fixa”, regulados pela Instrução CVM 555/14, públicos ou privados, de liquidez compatível com as necessidades do **FUNDO**, de acordo com as normas editadas pela CVM, observado o limite fixado na Instrução CVM 472/08 e desde que tais fundos de renda fixa não invistam em derivativos a qualquer título;

- (vi) títulos de emissão do BACEN;
- (vii) certificados e recibos de depósito a prazo e outros títulos de emissão de Instituições Financeiras Autorizadas, incluindo, sem limitação, certificados de depósito bancário (CDB); e
- (viii) operações compromissadas lastreadas em títulos públicos federais.

**4.3.** O FUNDO deverá ter, no mínimo, 67% (sessenta e sete por cento) de seu patrimônio líquido investido em Ativos-Alvo, os quais deverão respeitar o seguinte limite de concentração e os seguintes critérios de elegibilidade, conforme aplicável (“Limite de Concentração” e “Critérios de Elegibilidade”, respectivamente):

- (i) os Ativos-Alvo adquiridos para compor a carteira do FUNDO deverão possuir, no momento da aquisição ou subscrição, classificação de risco (rating), em escala nacional, igual ou superior a “A-” ou equivalente, atribuída por qualquer das três grandes agências classificadoras de risco, sejam elas: Standard & Poors, Fitch e/ou Moody’s, ou qualquer de suas representantes no país, salvo no caso de se enquadrarem na hipótese descrita no inciso (ii) abaixo; e
- (ii) os Ativos-Alvo adquiridos para compor a carteira do FUNDO poderão não contar com classificação de risco (rating), sendo que, nesta hipótese, os referidos Ativos-Alvo deverão contar com garantia real imobiliária que, na data de aquisição ou subscrição do respectivo Ativo-Alvo pelo FUNDO, possua laudo de avaliação evidenciando que a referida garantia real imobiliária corresponde a, no mínimo, 100% (cem por cento) do valor da dívida representada pelo respectivo Ativo-Alvo. O laudo de avaliação deverá adotar o critério de valor de venda de liquidação forçada do bem/ativo dado em garantia.

**4.3.1.** O Limite de Concentração previsto no artigo 4.3, inciso (ii) acima será verificado pela **GESTORA** e fiscalizado pela **ADMINISTRADORA** na data de aquisição dos respectivos Ativos-Alvo, sendo que no caso de eventual Desenquadramento Passivo Involuntário do referido Limite de Concentração, o disposto no artigo 4.8.4 abaixo será aplicável.

**4.4.** Sem prejuízo do disposto no artigo 4.3 acima, o **FUNDO** deverá, ainda, observar os limites de concentração por emissor previstos na Instrução CVM 555/14. Uma vez instituído o patrimônio separado para cada um dos Ativo-Alvo adquiridos ou subscritos pelo **FUNDO**, cada patrimônio separado será considerado como um emissor para fins de cálculo dos referidos limites de

concentração, não se aplicando, nesta hipótese, os limites de concentração por modalidade de ativos financeiros, nos termos do parágrafo sexto do artigo 45 da Instrução CVM 472/08.

**4.5.** Os resgates de recursos de investimentos em Ativos de Liquidez caracterizados como de renda fixa só serão permitidos para os eventos abaixo relacionados: **(a)** pagamento de Taxa de Administração e/ou da Taxa de Performance; **(b)** pagamento de custos administrativos, despesas ou encargos devidos pelo **FUNDO**, inclusive de despesas com aquisição e venda de Ativos que componham a carteira do **FUNDO**; **(c)** investimentos em novos Ativos; e **(d)** pagamento de rendimentos aos Cotistas.

**4.5.1.** O objetivo do **FUNDO** e a Política de Investimentos somente poderão ser alterados mediante deliberação da Assembleia Geral de Cotistas, observadas as regras estabelecidas neste Regulamento.

**4.6.** A **ADMINISTRADORA** e a **GESTORA** poderão, conforme aplicável, sem prévia anuência dos Cotistas, praticar os seguintes atos, ou quaisquer outros necessários à consecução dos objetivos do **FUNDO**, desde que em observância a este Regulamento e à legislação aplicável:

- (i) observadas as demais disposições do presente Regulamento, celebrar, aditar, rescindir ou não renovar, bem como ceder ou transferir para terceiros, a qualquer título, os contratos com os prestadores de serviços do **FUNDO**;
- (ii) vender, permutar ou de qualquer outra forma alienar, no todo ou em parte, os Ativos integrantes da carteira do **FUNDO**, para quaisquer terceiros; e
- (iii) adquirir ou subscrever, conforme o caso, Ativos para o **FUNDO**.

**4.7.** É vedado ao **FUNDO**, adicionalmente às vedações estabelecidas pela regulamentação aplicável editada pela CVM e às vedações dispostas neste Regulamento em relação à **ADMINISTRADORA** e à **GESTORA**:

- (i) aplicar recursos na aquisição de quaisquer valores mobiliários que não os Ativos Alvo e os Ativos de Liquidez;
- (ii) manter posições em mercados derivativos;

- (iii) locar, emprestar, tomar emprestado, empenhar ou caucionar títulos e valores mobiliários; e
- (iv) realizar operações classificadas como “*day trade*”.

**4.8.** Sem prejuízo do disposto na Política de Investimentos, poderão eventualmente compor a carteira do **FUNDO** imóveis, direitos reais em geral sobre imóveis, participações societárias de sociedades imobiliárias e/ou outros ativos financeiros, títulos e valores mobiliários que não os Ativos, nas hipóteses de: **(i)** execução ou excussão de garantias relativas aos Ativos de titularidade do **FUNDO**; e/ou **(ii)** renegociação de dívidas decorrentes dos Ativos de titularidade do **FUNDO**.

**4.8.1.** Conforme previsto no artigo 4.8 acima, a carteira do **FUNDO** poderá, eventualmente, ter bens imóveis em sua composição, os quais, por sua vez, deverão ter sido avaliados por empresa especializada independente previamente à sua eventual aquisição/recebimento pelo **FUNDO**, na forma do artigo 45, parágrafo quarto da Instrução CVM 472/08, sendo certo que não poderão ter decorrido mais de 3 (três) meses entre a data de avaliação e a data de sua eventual aquisição/recebimento pelo **FUNDO**. O laudo de avaliação dos imóveis será preparado de acordo com o Anexo 12 da Instrução CVM 472/08 e deverá ser atualizado em periodicidade anual, antes do encerramento de cada exercício social.

**4.8.2.** A estratégia de cobrança dos Ativos que eventualmente estiverem inadimplentes será estabelecida e implementada pela **GESTORA**, independentemente de aprovação em Assembleia Geral de Cotistas, mediante a adoção dos procedimentos pertinentes aos respectivos Ativos, observada a natureza e características de cada um dos Ativos de titularidade do **FUNDO**.

**4.8.3.** Na hipótese de o **FUNDO** passar a ser detentor de outros ativos, que não os Ativos, por ocasião dos eventos previstos nos incisos (i) e (ii) do artigo 4.8 acima, especialmente nas hipóteses em que tais ativos estiverem sofrendo processo de execução por ocasião de vencimento antecipado dos Ativos, a contabilização de tais ativos no patrimônio do **FUNDO** poderá ocasionar o Desenquadramento Passivo Involuntário do **FUNDO**. Nessas hipóteses, a **ADMINISTRADORA** e a **GESTORA**, conforme previsto no artigo 105 da Instrução CVM 555/14, não estarão sujeitas às penalidades aplicáveis pelo

descumprimento dos critérios de concentração e diversificação da carteira do **FUNDO**, e concentração de risco, definidos no Regulamento e na legislação vigente, observado o previsto no artigo 106 da Instrução CVM 555/14.

**4.8.4.** A **ADMINISTRADORA** deverá comunicar à CVM, depois de ultrapassado o prazo de 15 (quinze) dias do Desenquadramento Passivo Involuntário, a ocorrência de tal desenquadramento, com as devidas justificativas, informando ainda o reenquadramento da carteira no **FUNDO** no momento em que ocorrer, sempre que os limites de concentração forem aplicáveis nos termos do artigo 45, parágrafo quinto, da Instrução CVM 472/08.

**4.9.** A **GESTORA** terá 6 (seis) meses a partir **(i)** da data da primeira integralização de cotas do **FUNDO**; e **(ii)** da data de cada emissão de novas Cotas, para enquadrar a carteira do **FUNDO** à Política de Investimentos disposta no presente Capítulo, observado que os Critérios de Elegibilidade dos Ativos-Alvo previstos nas alíneas (i) e (ii) do artigo 4.3 acima deverão ser verificados desde o início do processo de constituição da carteira do **FUNDO**.

**4.9.1.** Caso, após o período de 6 (seis) meses descrito no artigo 4.9 acima, a **GESTORA** não tenha realizado o enquadramento da carteira do **FUNDO** à Política de Investimentos descrita neste Capítulo Quatro, a **GESTORA** deverá comunicar a **ADMINISTRADORA** para que esta convoque uma Assembleia Geral de Cotistas para deliberar acerca da amortização extraordinária de Cotas, no montante necessário para enquadramento da carteira do **FUNDO** à Política de Investimentos.

## **CAPÍTULO CINCO - DAS COTAS**

**5.1.** As Cotas correspondem a frações ideais do patrimônio líquido do **FUNDO**, e terão todas a forma nominativa e escritural, sendo de uma única classe.

**5.1.1.** O **FUNDO** manterá contrato com instituição depositária devidamente credenciada pela CVM para a prestação de serviços de escrituração de cotas, que emitirá extratos de contas de depósito, a fim de comprovar a propriedade das Cotas e a qualidade de Cotista do **FUNDO**.

**5.1.2.** A cada Cota corresponderá um voto nas Assembleias Gerais de Cotistas.

**5.1.3.** Todas as Cotas farão jus a pagamentos de amortização e rendimentos em igualdade de condições.

**5.1.4.** Independentemente da data de integralização, as Cotas integralizadas terão as mesmas características e direitos, inclusive no que se refere aos pagamentos e amortizações, caso aplicável.

**5.1.5.** De acordo com o disposto no artigo 2º da Lei nº 8.668/93, o Cotista não poderá requerer o resgate de suas Cotas.

**5.1.6.** Depois de as Cotas estarem integralizadas e após o **FUNDO** estar devidamente constituído e em funcionamento, os titulares das Cotas poderão negociá-las no mercado secundário em bolsa ou em balcão organizado da B3.

**5.1.7.** O titular de Cotas:

- (i) não poderá exercer qualquer direito real sobre os Ativos integrantes do patrimônio do **FUNDO**;
- (ii) não responde pessoalmente por qualquer obrigação legal ou contratual, relativa aos Ativos integrantes do patrimônio **FUNDO** ou da **ADMINISTRADORA**, salvo quanto à obrigação de pagamento das Cotas que subscrever; e
- (iii) está obrigado a exercer o seu direito de voto sempre no interesse do **FUNDO**.

**5.1.8.** Ao término da subscrição e integralização da primeira emissão de Cotas, o patrimônio líquido do **FUNDO** será aquele resultante das integralizações das Cotas pelos Cotistas e das reaplicações do capital e eventuais resultados não distribuídos na formadeste Regulamento, respeitados os limites previstos na regulamentação em vigor.

## **CAPÍTULO SEIS - DA EMISSÃO DE COTAS PARA CONSTITUIÇÃO DO FUNDO**

**6.1.** A **ADMINISTRADORA**, com vistas à constituição do **FUNDO**, emitirá para oferta pública, o total de até 1.000.000 (um milhão) de Cotas, no valor de R\$ 100,00 (cem reais) cada, no montante total de até R\$ 100.000.000,00 (cem milhões de reais), em série única.

**6.1.1.** A primeira emissão de Cotas será realizada nos termos da Instrução CVM 400/03.

**6.1.2.** As Cotas da primeira emissão do **FUNDO** (“**Cotas da Primeira Emissão**”), bem como as Cotas de eventuais emissões subsequentes, serão inteiramente integralizadas, no ato da subscrição, à vista e em moeda corrente nacional, conforme os procedimentos estabelecidos no respectivo boletim de subscrição.

**6.1.3.** Nos termos do artigo 24 da Instrução CVM 400/03, a quantidade de Cotas inicialmente ofertada (sem considerar as Cotas Adicionais) poderá ser acrescida em até 15% (quinze por cento), ou seja, em até 150.000 (cento e cinquenta mil) Cotas suplementares, nas mesmas condições e com as mesmas características das Cotas inicialmente ofertadas (“**Cotas do Lote Suplementar**”), destinadas a atender a um excesso de demanda que eventualmente seja constatado no decorrer no procedimento de coleta de intenções, conforme opção outorgada pela **ADMINISTRADORA** ao(s) distribuidor(es), nos termos do contrato de distribuição. As Cotas do Lote Suplementar, caso emitidas, também serão colocadas sob regime de melhores esforços de colocação.

**6.1.4.** Nos termos do parágrafo segundo do artigo 14 da Instrução CVM 400/03, a quantidade de Cotas inicialmente ofertada (sem considerar as Cotas do Lote Suplementar) poderá ser acrescida em até 20% (vinte por cento), ou seja, em até 200.000 (duzentas mil) Cotas adicionais (“**Cotas Adicionais**”), nas mesmas condições das Cotas inicialmente ofertadas, a critério da **ADMINISTRADORA** e da **GESTORA**, em comum acordo com o(s) distribuidor(es), que poderão ser emitidas pelo **FUNDO** até a data de divulgação do anúncio de início, sem a necessidade de novo pedido de registro da oferta à CVM ou modificação dos termos da emissão e da Oferta. As Cotas Adicionais, caso emitidas, também serão colocadas sob regime de melhores esforços de colocação.

**6.1.5.** Será admitida a distribuição parcial das Cotas no âmbito da primeira emissão do **FUNDO**, nos termos dos artigos 30 e 31 da Instrução CVM 400/03, sendo o montante mínimo de colocação no âmbito da primeira emissão equivalente a 400.000 (quatrocentas mil) Cotas, totalizando um montante de R\$ 40.000.000,00 (quarenta milhões de reais). Caso atingido tal montante e encerrada a oferta, as Cotas remanescentes da emissão deverão ser canceladas pela **ADMINISTRADORA**. Findo o prazo de subscrição, caso o montante acima não seja colocado no âmbito da oferta, esta será cancelada pela **ADMINISTRADORA**, sendo o **FUNDO** liquidado.

## **CAPÍTULO SETE - DAS OFERTAS PÚBLICAS DE COTAS**

**7.1.** As ofertas públicas de Cotas se darão através de instituições integrantes do sistema de distribuição do mercado de valores mobiliários, nas condições especificadas em ata de Assembleia Geral de Cotistas e no boletim de subscrição.

**7.1.1.** No ato de subscrição das Cotas, o subscritor assinará o boletim de subscrição, que será autenticado pela **ADMINISTRADORA** ou pela instituição autorizada a processar a subscrição e integralização das Cotas.

**7.1.2.** Os pedidos de subscrição poderão ser apresentados às instituições integrantes do sistema de distribuição participantes da oferta pública de Cotas.

**7.1.3.** O prazo máximo para a subscrição de todas as Cotas da emissão deverá respeitar a regulamentação aplicável à oferta que esteja em andamento, bem como o previsto nos documentos da respectiva oferta.

**7.1.4.** Durante a fase de oferta pública das Cotas, estará disponível ao investidor exemplares deste Regulamento e do prospecto da oferta das Cotas, devendo o subscritor declarar estar ciente:

(i) das disposições contidas neste Regulamento, especialmente aquelas referentes ao objetivo e à Política de Investimentos, e

(ii) dos riscos inerentes ao investimento no **FUNDO**, da Taxa de Administração devida, da Taxa de Performance devida e dos demais valores a serem pagos a título de encargos do **FUNDO**.

**7.1.5.** O **FUNDO** poderá realizar oferta pública de emissão de Cotas que atenda às formalidades regulamentares da dispensa de registro, ou de alguns dos seus requisitos, ou ainda, da dispensa automática do registro.

**7.1.6.** As Cotas subscritas e integralizadas farão jus aos rendimentos relativos ao exercício social em que forem emitidas, calculados “*pro rata temporis*”, a partir da data de sua integralização. Além disso, a primeira distribuição de rendimentos, caso disponíveis, será realizada até o mês subsequente ao encerramento da oferta pública de distribuição das Cotas da Primeira Emissão, e as demais conforme a política de distribuição de resultados descrita no Capítulo Dez abaixo.

**7.2.** Não há limitação à subscrição ou aquisição de Cotas por qualquer pessoa física ou jurídica, brasileira ou estrangeira, inclusive empreendedor, incorporador, construtor ou o loteador do solo, ficando desde já ressalvado que:

(i) se o **FUNDO** aplicar recursos em empreendimento imobiliário que tenha como incorporador, construtor ou sócio, cotista que possua, isoladamente ou em conjunto com pessoa a ele ligada, mais de 25% (vinte e cinco por cento) das Cotas, o mesmo passará a sujeitar-se à tributação aplicável às pessoas jurídicas; e

(ii) a propriedade percentual igual ou superior a 10% (dez por cento) da totalidade das Cotas emitidas pelo **FUNDO**, ou a titularidade das Cotas que garantam o direito ao recebimento de rendimentos superior a 10% (dez por cento) do total de rendimentos auferidos pelo **FUNDO**, por determinado Cotista, pessoa natural, resultará na perda, por referido Cotista, da isenção no pagamento de imposto de renda sobre os rendimentos recebidos em decorrência da distribuição realizada pelo **FUNDO**, conforme disposto na legislação tributária em vigor.

**7.2.1.** A **ADMINISTRADORA** não será responsável, assim como não possui meios de evitar os impactos mencionados nos incisos (i) e (ii) do artigo 7.2 acima, e/ou decorrentes de alteração na legislação tributária aplicável ao **FUNDO**, a seus Cotistas e/ou aos investimentos no **FUNDO**.

## **CAPÍTULO OITO - DAS NOVAS EMISSÕES DE COTAS**

**8.1.** Na medida em que a **GESTORA** identifique a necessidade de aportes adicionais de recursos no **FUNDO**, seja para a captação de recursos destinados ao custeio das despesas recorrentes do **FUNDO**, para a aquisição e/ou subscrição de Ativos-Alvo, a **ADMINISTRADORA** poderá, nos termos do inciso VIII do artigo 15 da Instrução CVM 472/08, aprovar novas emissões de Cotas até o montante total adicional de, no máximo, R\$ 500.000.000,00 (quinhentos milhões de reais), em uma ou mais séries, a critério da **ADMINISTRADORA**, bem como seus respectivos termos e condições, independentemente de aprovação em Assembleia Geral de Cotistas e de alteração deste Regulamento, que não se confundirão com as Cotas emitidas na Primeira Emissão de Cotas ou emissões posteriores deliberadas pela Assembleia Geral de Cotistas, conforme o caso, sem prejuízo do disposto no artigo 8.1.1 abaixo. A **ADMINISTRADORA** poderá, por ato próprio, deliberar a emissão adicional de Cotas, até o montante de Cotas e correspondente valor total de Emissão Autorizada, dando

conhecimento de cada respectiva emissão adicional aos Cotistas por meio de publicação de fato relevante.

**8.1.1.** Na hipótese de qualquer Emissão Autorizada, nas futuras emissões de Cotas, será assegurado aos Cotistas que tiverem subscrito e integralizado suas Cotas, que estejam em dia com suas obrigações para com o **FUNDO** e que estejam registrados perante a instituição escrituradora das Cotas na data de corte estabelecida quando da aprovação da nova emissão o direito de preferência na subscrição de novas Cotas no âmbito da Emissão Autorizada, na proporção do número de Cotas que possuírem, direito este concedido para exercício por prazo não inferior a 10 (dez) Dias Úteis, observada a possibilidade de cessão de seu direito de preferência entre os Cotistas ou a terceiros.

**8.1.2.** Para os fins do disposto neste artigo 8.1, “termos e condições” significa a possibilidade ou não de haver subscrição parcial, o montante mínimo para a subscrição das Cotas, a modalidade e o regime da oferta pública de distribuição de tais novas Cotas, bem como o ambiente de negociação das Cotas.

**8.1.3.** Na hipótese de uma Emissão Autorizada, o preço de emissão das Cotas objeto da respectiva Emissão Autorizada terá como base o valor de mercado de Cotas correspondente à média do preço de fechamento das Cotas na B3 em período a ser fixado quando da aprovação da Emissão Autorizada.

**8.1.4.** Os Cotistas não terão direito de preferência na aquisição das Cotas negociadas no mercado secundário, as quais poderão ser livremente alienadas a terceiros adquirentes, seja no todo ou em parte. Ao adquirir as Cotas por qualquer modo ou motivo, o Cotista, simultânea e automaticamente, aderirá aos termos deste Regulamento.

**8.2.** No caso de emissão adicional além dos limites previstos para uma Emissão Autorizada, por proposta da **ADMINISTRADORA** e/ou da **GESTORA**, o **FUNDO** poderá, encerrado o processo de distribuição da primeira emissão disposta no artigo 6.1 deste Regulamento, realizar novas emissões de Cotas mediante prévia aprovação da Assembleia Geral de Cotistas e depois de obtida a autorização da CVM, conforme aplicável. A deliberação da emissão de novas Cotas deverá dispor sobre as características da emissão, as condições de subscrição das Cotas e a destinação dos recursos provenientes da integralização, observado que:

- (i) o valor de cada nova Cota deverá ser aprovado em Assembleia Geral de Cotistas e fixado, preferencialmente, tendo em vista: **(a)** o valor patrimonial das Cotas, representado pelo quociente entre o valor do patrimônio líquido contábil atualizado do **FUNDO** e o número de Cotas já emitidas; **(b)** as perspectivas de rentabilidade do **FUNDO**, ou ainda, **(c)** o valor de mercado das Cotas já emitidas;
- (ii) aos Cotistas que tiverem subscrito e integralizado suas Cotas, que estejam em dia com suas obrigações para com o **FUNDO** e que estejam registrados perante a instituição escrituradora das Cotas na data de corte estabelecida quando da aprovação da nova emissão, fica assegurado, nas futuras emissões de Cotas, o direito de preferência na subscrição de novas Cotas, na proporção do número de Cotas que possuírem, direito este concedido para exercício por prazo não inferior a 10 (dez) Dias Úteis;
- (iii) na nova emissão, os Cotistas poderão ceder seu direito de preferência entre os Cotistas ou a terceiros;
- (iv) as Cotas objeto da nova emissão assegurarão a seus titulares direitos idênticos aos das Cotas já existentes;
- (v) observado o inciso (viii) abaixo, caso não seja subscrita a totalidade das Cotas da nova emissão no prazo máximo de 6 (seis) meses a contar da data da divulgação do anúncio de início da distribuição ou da data de realização do comunicado de início à CVM, conforme aplicável, os recursos financeiros do **FUNDO** serão imediatamente rateados entre os subscritores da nova emissão, nas proporções das Cotas integralizadas, acrescidos, se for o caso, dos rendimentos líquidos auferidos pelas aplicações do **FUNDO** em Ativos de Liquidez classificados como de renda fixa realizadas no período;
- (vi) se a data de cumprimento de qualquer obrigação prevista neste Regulamento ou decorrente de deliberação em Assembleia Geral de Cotistas coincidir com um dia que não seja um Dia Útil, a data para o cumprimento efetivo da obrigação será prorrogada para o próximo Dia Útil;
- (vii) é admitido que nas novas emissões sobre a oferta pública, a deliberação da Assembleia Geral de Cotistas disponha sobre a parcela da nova emissão que poderá ser cancelada, caso não seja subscrita a totalidade das Cotas da nova emissão no prazo máximo de 6 (seis) meses a contar da data de publicação do anúncio de início de

distribuição. Dessa forma, deverá ser especificada na ata a quantidade mínima de Cotas ou o montante mínimo de recursos para os quais será válida a oferta, aplicandose, no que couber, as disposições contidas nos artigos 30 e 31 da Instrução CVM 400/03; e

(viii) não poderá ser iniciada nova distribuição de Cotas antes de totalmente subscrita ou cancelada, ainda que parcialmente, a distribuição anterior.

## **CAPÍTULO NOVE - DA TAXA DE INGRESSO**

**9.1.** Não será cobrada taxa de ingresso dos subscritores das Cotas. Poderá ser cobrada taxa de ingresso dos subscritores das Cotas no mercado primário, relativamente às novas emissões de Cotas, mediante definição, conforme aplicável, da Administradora em conjunto com a Gestora, no caso de uma Emissão Autorizada, ou da Assembleia Geral de Cotistas, sendo revertidos ao Fundo, para custeio da respectiva emissão, todos os recursos oriundos da cobrança da taxa de ingresso.

## **CAPÍTULO DEZ - DA POLÍTICA DE DISTRIBUIÇÃO DE RESULTADOS**

**10.1.** A Assembleia Geral de Cotistas ordinária, a ser realizada anualmente até 120 (cento e vinte) dias após o término do exercício social, conforme dispõe o artigo 17.1.1 do presente Regulamento, deliberará sobre o tratamento a ser dado aos resultados apurados no exercício social findo.

**10.1.1.** O **FUNDO** deverá distribuir a seus Cotistas, no mínimo, 95% (noventa e cinco por cento) dos resultados auferidos, apurados segundo o regime de caixa, com base em balanço semestral encerrado em 30 de junho e 31 de dezembro de cada ano. O resultado auferido num determinado período será distribuído aos Cotistas, mensalmente, sempre até o 13º (décimo terceiro) Dia Útil do mês subsequente ao do recebimento dos recursos pelo **FUNDO**, a título de antecipação dos rendimentos do semestre a serem distribuídos, sendo que eventual saldo de resultado não distribuído como antecipação será pago em até 13 (decimo terceiro) Dias Úteis dos meses de fevereiro e agosto, podendo referido saldo ser utilizado pela **ADMINISTRADORA** para reinvestimento em Ativos-Alvo, Ativos de Liquidez ou composição ou recomposição da Reserva de Contingência, com base em recomendação apresentada pela **GESTORA**, desde que respeitados os limites e requisitos legais e regulamentares aplicáveis.

**10.1.2.** O percentual mínimo a que se refere o artigo anterior será observado apenas semestralmente, sendo que os adiantamentos realizados mensalmente poderão não atingir o referido percentual mínimo.

**10.1.3.** Farão jus aos rendimentos de que trata o artigo 10.1.1 acima os titulares de Cotas no fechamento do 8º (oitavo) Dia Útil do respectivo mês no qual ocorrerá a distribuição, de acordo com as contas de depósito mantidas pela instituição escrituradora das Cotas.

**10.1.4.** Entende-se por resultado do **FUNDO** o produto decorrente do recebimento: (i) de rendimentos dos Ativos-Alvo; e (ii) de eventuais rendimentos oriundos dos Ativos de Liquidez, deduzidos o valor do pagamento da prestação relativa ao Ativos adquiridos, a Reserva de Contingência, e as demais despesas previstas neste Regulamento para a manutenção do **FUNDO**, não cobertas pelos recursos arrecadados por ocasião da emissão das Cotas, tudo em conformidade com o disposto na Instrução CVM nº 516, de 29 de dezembro de 2011.

**10.1.5.** Para arcar com as despesas extraordinárias dos Ativos, se houver, poderá ser constituída uma reserva de contingência ("**Reserva de Contingência**"). Entende-se por despesas extraordinárias aquelas que não se refiram aos gastos rotineiros relacionados aos Ativos. Os recursos da Reserva de Contingência serão aplicados em Ativos de Liquidez.

**10.1.6.** O valor da Reserva de Contingência que venha a ser constituída será correspondente a 1% (um por cento) do valor total dos Ativos. Para sua constituição ou reposição será procedida a retenção de até 5% (cinco por cento) do rendimento mensal apurado pelo critério de caixa, até que se atinja o limite acima previsto.

**10.1.7.** O **FUNDO** manterá sistema de registro contábil, permanentemente atualizado, de forma a demonstrar aos Cotistas as parcelas distribuídas a título de pagamento de rendimento.

**10.1.8.** As distribuições a título de amortização de Cotas deverão abranger todas as Cotas integralizadas, em benefício de todos os Cotistas, de forma proporcional.

**10.1.9.** Os pagamentos de distribuição de rendimentos do **FUNDO** aos Cotistas serão realizados em moeda corrente nacional, por meio de ordem de pagamento, crédito em conta corrente, documento de ordem de crédito, ou outro mecanismo de transferência de recursos autorizado pelo BACEN.

**10.1.10.** Somente farão jus ao pagamento da respectiva parcela de rendimentos os Cotistas que estiverem inscritos no registro de Cotistas ou registrados na conta de depósito como Cotistas no dia de cada data de apuração prevista no artigo 10.1.1 acima.

## **CAPÍTULO ONZE - DA ADMINISTRAÇÃO DO FUNDO E DA GESTÃO DA CARTEIRA**

**11.1.** A **ADMINISTRADORA** tem amplos poderes para gerir o patrimônio do **FUNDO**, inclusive abrir e movimentar contas bancárias, adquirir, alienar, locar, arrendar e exercer todos os demais direitos inerentes aos bens integrantes do patrimônio do **FUNDO**, podendo transigir e praticar todos os atos necessários à administração do **FUNDO**, observadas as competências da **GESTORA** dispostas neste Regulamento, as limitações impostas por este Regulamento, pela legislação em vigor e demais disposições aplicáveis.

**11.1.1.** Os poderes constantes deste artigo são outorgados à **ADMINISTRADORA** pelos Cotistas, outorga esta que se considerará expressamente efetivada pela assinatura aposta pelo Cotista no boletim de subscrição, mediante a assinatura aposta pelo Cotista no termo de adesão a este Regulamento, ou ainda, por todo Cotista que adquirir Cotas no mercado secundário.

**11.1.2.** A **ADMINISTRADORA** deverá empregar no exercício de suas funções o cuidado que toda entidade profissional ativa e proba costuma empregar na administração de seus próprios negócios, devendo, ainda, servir com lealdade ao **FUNDO** e manter reserva sobre seus negócios.

**11.1.3.** A administração do **FUNDO** compreende o conjunto de serviços relacionados direta ou indiretamente ao funcionamento e à manutenção do **FUNDO**, que podem ser prestados pela própria **ADMINISTRADORA** ou por terceiros por ela contratados, por escrito, em nome do **FUNDO**, desde que devidamente habilitados para tanto, conforme o caso.

**11.1.4.** A **ADMINISTRADORA**, observadas as limitações legais e regulamentares aplicáveis, assim como aquelas constantes deste Regulamento, tem poderes para realizar todas as operações e praticar todos os atos que se relacionem com o objetivo do **FUNDO**.

**11.1.5.** Sem prejuízo do disposto no artigo 11.1.4 acima, as operações e atos relacionados à seleção, aquisição e alienação dos Ativos Alvo e Ativos de Liquidez serão realizados, praticados e/ou exercidos pela **GESTORA**.

**11.1.6.** A **ADMINISTRADORA** será, nos termos e condições previstas na Lei nº 8.668/93, a proprietária fiduciária dos bens imóveis adquiridos/recebidos pelo **FUNDO**, nos termos do artigo 4.8 deste Regulamento, administrando e dispondo dos bens na forma e para os fins estabelecidos na legislação ou neste Regulamento.

**11.2.** Para o exercício de suas atribuições a **ADMINISTRADORA** poderá contratar, às expensas do **FUNDO**:

- (i) instituição responsável pela distribuição de Cotas;
- (ii) consultoria especializada, que objetive dar suporte e subsidiar a **ADMINISTRADORA** e, se for o caso, a **GESTORA**, em suas atividades de análise, seleção e avaliação de empreendimentos imobiliários e demais Ativos integrantes ou que possam vir a integrar a carteira do **FUNDO**; e
- (iii) formador de mercado para as Cotas do **FUNDO**.

**11.2.1.** É vedado à **ADMINISTRADORA**, à **GESTORA** e ao consultor especializado, caso seja contratado, o exercício da função de formador de mercado para as Cotas, e dependerá de prévia aprovação pela Assembleia Geral de Cotistas a contratação de partes relacionadas à **ADMINISTRADORA**, à **GESTORA** e ao consultor especializado, para o exercício da função de formador de mercado.

**11.2.2.** O **FUNDO** não possui, na data da emissão das Cotas da Primeira Emissão, prestador de serviços de formação de mercado. Não obstante o acima exposto, na forma do artigo 11.2, inciso (iii) acima, o **FUNDO** poderá contratar prestador de serviços de formação de mercado caso a **GESTORA** e a **ADMINISTRADORA** entendam que tal contratação é necessária.

**11.2.3.** Os serviços mencionados no artigo 11.2, incisos (i) e (ii) acima poderão ser prestados pela própria **ADMINISTRADORA** ou por terceiros por ela contratados, desde que, em quaisquer dos casos, o prestador dos referidos serviços seja devidamente habilitado para tanto.

**11.3.** A **ADMINISTRADORA** deverá prover o **FUNDO** com os seguintes serviços, seja prestando-os diretamente, hipótese em que deve estar habilitado para tanto, ou indiretamente:

- (i) manutenção de departamento técnico habilitado a prestar serviços de análise e acompanhamento de projetos imobiliários;
- (ii) atividades de tesouraria, de controle e processamento dos títulos e valores mobiliários;
- (iii) escrituração de Cotas;
- (iv) custódia de ativos financeiros; e
- (v) auditoria independente.

**11.4.** A **ADMINISTRADORA** contratou a **VALORA GESTÃO DE INVESTIMENTOS LTDA.**, sociedade limitada com sede na Rua Iguatemi, nº 448, Conjunto 1.301, na Cidade de São Paulo, Estado de São Paulo, CEP 01451-010, inscrita no CNPJ/MF sob o nº 07.559.989/0001.17, devidamente autorizada pela CVM como administradora de carteiras de valores mobiliários por meio do Ato Declaratório nº 9.620, de 28 de novembro de 2007, para realizar a gestão dos Ativos, delegando à **GESTORA** amplos poderes para gerir o patrimônio do **FUNDO**, inclusive adquirir e alienar Ativos. O **FUNDO**, por meio da **ADMINISTRADORA** e deste Regulamento, constituiu a **GESTORA** como sua representante legal perante terceiros para o cumprimento das atribuições necessárias que lhe foram delegadas nos termos deste Regulamento.

**11.4.1.** A **GESTORA** adota política de exercício de direito de voto em assembleias gerais dos Ativos integrantes da carteira do **FUNDO**, a qual disciplina os princípios gerais, o processo decisório e quais são as matérias relevantes obrigatórias para o exercício do direito de voto. Para tanto, a **ADMINISTRADORA** outorgará, desde que requisitada pela **GESTORA**, poderes à **GESTORA** para o exercício do direito de voto do **FUNDO** em assembleias gerais dos emissores dos Ativos integrantes da carteira do **FUNDO**, de acordo com os requisitos mínimos da ANBIMA.

**A GESTORA DESTA FUNDO ADOTA POLÍTICA DE EXERCÍCIO DE DIREITO DE VOTO EM ASSEMBLEIAS, QUE DISCIPLINA OS PRINCÍPIOS GERAIS, O PROCESSO DECISÓRIO E QUAIS SÃO AS MATÉRIAS RELEVANTES**

**OBRIGATÓRIAS PARA O EXERCÍCIO DO DIREITO DE VOTO. TAL POLÍTICA ORIENTA AS DECISÕES DA GESTORA EM ASSEMBLEIAS DE DETENTORES DE ATIVOS QUE CONFIRAM AOS SEUS TITULARES DIREITO DE VOTO.**

**CAPÍTULO DOZE - DAS OBRIGAÇÕES E RESPONSABILIDADES DA ADMINISTRADORA E DA GESTORA**

**12.1.** Constituem obrigações e responsabilidades da **ADMINISTRADORA**:

- (i) providenciar a averbação, junto aos Cartórios de Registro de Imóveis competentes, das restrições dispostas no artigo 7º da Lei nº 8.668/93, fazendo constar, caso aplicável, nas matrículas dos bens imóveis integrantes do patrimônio do **FUNDO** que tais ativos imobiliários: **(a)** não integram o ativo da **ADMINISTRADORA**; **(b)** não respondem direta ou indiretamente por qualquer obrigação da **ADMINISTRADORA**; **(c)** não compõem a lista de bens e direitos da **ADMINISTRADORA**, para efeito de liquidação judicial ou extrajudicial; **(d)** não podem ser dados em garantia de débito de operação da **ADMINISTRADORA**; **(e)** não são passíveis de execução por quaisquer credores da **ADMINISTRADORA**, por mais privilegiados que possam ser; **(f)** não podem ser objeto de constituição de ônus reais;
- (ii) manter, às suas expensas, atualizados e em perfeita ordem: **(a)** os registros dos Cotistas e de transferência de Cotas; **(b)** os livros de atas e de presença das Assembleias Gerais; **(c)** a documentação relativa, caso aplicável, aos imóveis e às operações do **FUNDO**; **(d)** os registros contábeis referentes às operações e ao patrimônio do **FUNDO**; **(e)** o arquivo dos relatórios do auditor independente, dos representantes de Cotistas ou das empresas contratadas nos termos dos artigos 29 e 31 da Instrução CVM 472/08;
- (iii) observadas as competências da **GESTORA**, celebrar os negócios jurídicos e realizar todas as operações necessárias à execução da Política de Investimentos, exercendo, ou diligenciando para que sejam exercidos, todos os direitos relacionados ao patrimônio e às atividades do **FUNDO**;
- (iv) receber rendimentos ou quaisquer valores devidos ao **FUNDO**;
- (v) custear as despesas de propaganda do **FUNDO**, exceto pelas despesas de propaganda em período de distribuição de Cotas que podem ser arcadas pelo

**FUNDO;**

(vi) manter custodiados em instituição prestadora de serviços de custódia devidamente autorizada pela CVM, os Ativos adquiridos com recursos do **FUNDO**, conforme aplicável;

(vii) no caso de ser informado sobre a instauração de procedimento administrativo pela CVM, manter a documentação referida no inciso (iii) acima até o término do procedimento.

(viii) dar cumprimento aos deveres de informação previstos no Capítulo VII da Instrução CVM 472/08 e neste Regulamento;

(ix) manter atualizada junto à CVM a lista de prestadores de serviços contratados pelo **FUNDO**;

(x) observar as disposições constantes neste Regulamento e no(s) prospecto(s) do **FUNDO**, quando aplicável, bem como as deliberações da Assembleia Geral de Cotistas;

(xi) deliberar sobre as Emissões Autorizadas, nos termos do artigo 8.1 deste Regulamento; e

(xii) controlar e supervisionar as atividades inerentes à gestão dos Ativos do **FUNDO**, fiscalizando os serviços prestados por terceiros.

**12.1.1.** O **FUNDO** não participará obrigatoriamente das assembleias de detentores de Ativos da carteira do **FUNDO** que contemplem direito de voto.

**12.1.2.** Não obstante o acima definido e observado o disposto no artigo 11.4.1 acima, a **GESTORA** acompanhará todas as pautas das referidas assembleias gerais e, caso considere, em função da Política de Investimento, relevante o tema a ser discutido e votado, a **GESTORA**, em nome do **FUNDO**, poderá comparecer e exercer o direito de voto.

**12.1.3.** A **ADMINISTRADORA** deve exercer suas atividades com boa fé, transparência, diligência e lealdade em relação ao **FUNDO** e aos Cotistas.

**12.1.3.1.** São exemplos de violação do dever de lealdade da **ADMINISTRADORA**, as seguintes hipóteses:

- (i) usar, em benefício próprio ou de outrem, com ou sem prejuízo para o **FUNDO**, as oportunidades de negócio do **FUNDO**;
- (ii) omitir-se no exercício ou proteção de direitos do **FUNDO** ou, visando à obtenção de vantagens, para si ou para outrem, deixou de aproveitar oportunidades de negócio de interesse do **FUNDO**;
- (iii) adquirir bem ou direito que sabe necessário ao **FUNDO**, ou que este tencione adquirir; e
- (iv) tratar de forma não equitativa os Cotistas, a não ser quando os direitos atribuídos a diferentes classes de Cotas justificassem tratamento desigual.

**12.2.** Observadas as obrigações dos demais prestadores de serviço do **FUNDO** estabelecidos na regulamentação em vigor e/ou no presente Regulamento, além das atribuições que lhe são conferidas por força de lei, da regulamentação em vigor, das demais disposições deste Regulamento e do contrato de gestão celebrado entre a **ADMINISTRADORA** e a **GESTORA**, caberá à **GESTORA**:

- (i) praticar todos os atos necessários à gestão da carteira de Ativos do **FUNDO** e ao cumprimento de sua Política de Investimento;
- (ii) identificar, analisar, selecionar e aprovar os Ativos-Alvo que comporão a carteira do **FUNDO**, de acordo com a Política de Investimento prevista neste Regulamento;
- (iii) gerir individualmente a carteira dos Ativos, com poderes discricionários para negociá-los, conforme o estabelecido na Política de Investimento prevista neste Regulamento;
- (iv) adquirir, alienar, permutar e transferir, sob qualquer forma legítima, os Ativos integrantes da carteira do **FUNDO**, observado o disposto neste Regulamento;
- (v) monitorar o desempenho do **FUNDO**, a forma de valorização das Cotas e a evolução do valor do patrimônio do **FUNDO**;

- (vi) celebrar os negócios jurídicos e realizar todas as operações necessárias à execução da Política de Investimentos, exercendo, ou diligenciando para que sejam exercidos, todos os direitos relacionados ao patrimônio e às atividades do **FUNDO**, podendo, inclusive, quando outorgado pela **ADMINISTRADORA** instrumento específico para tal fim, assinar em nome do **FUNDO** instrumentos de compra e venda bem como quaisquer outros instrumentos que se façam necessários ao atendimento da Política de Investimentos, observado o disposto no artigo 12.2.1 abaixo;
- (vii) deliberar sobre a amortização de Cotas e distribuição de rendimentos nos termos deste Regulamento;
- (viii) participar e votar em assembleias gerais, especiais, reuniões ou foros de discussão atinentes aos Ativos que compõem a carteira do **FUNDO**, com poderes para deliberar e votar sobre quaisquer assuntos relacionados aos Ativos do **FUNDO**, de acordo com a política registrada na ANBIMA, cujo teor pode ser encontrado no seguinte endereço: [http://valorainvest.com.br/wp-content/uploads/2016/01/politica\\_de\\_voto\\_vgi\\_geral.pdf](http://valorainvest.com.br/wp-content/uploads/2016/01/politica_de_voto_vgi_geral.pdf);
- (ix) enviar à **ADMINISTRADORA** proposta para novas emissões de Cotas;
- (x) na hipótese de emissão adicional de Cotas além dos limites previstos para Emissões Autorizadas, recomendar à Assembleia Geral de Cotistas o preço de emissão das Cotas, desde que tal emissão adicional tenha sido previamente autorizada por meio de Assembleia Geral de Cotistas, na forma do artigo 8.2 acima;
- (xi) acompanhar e tomar providências para a execução das eventuais garantias reais imobiliárias dos Ativos;
- (xii) negociar e aprovar o preço, prazo, garantias e todas as demais condições contratuais pertinentes aos Ativos;
- (xiii) deliberar sobre a constituição de eventual Reserva de Contingências;

- (xiv) recomendar à **ADMINISTRADORA** a proposição de medidas judiciais e extrajudiciais cabíveis para o cumprimento das obrigações previstas nos documentos relacionados aos Ativos, bem como para a defesa dos interesses do **FUNDO**;
- (xv) conforme o caso, analisar os laudos de avaliação das garantias reais imobiliárias que garantem os Ativos-Alvo; e
- (xvi) participar de todas as Assembleias Gerais de Cotistas, sejam elas ordinárias ou extraordinárias.

**12.2.1.** A **GESTORA**, observadas as limitações legais, tem poderes para praticar, em nome do **FUNDO**, todos os atos necessários à gestão da carteira do **FUNDO**, a fim de fazer cumprir os objetivos do **FUNDO** estabelecidos neste Regulamento. O **FUNDO**, por meio da **ADMINISTRADORA** e por intermédio deste Regulamento, constituiu a **GESTORA** como sua representante legal perante terceiros, exclusivamente para o cumprimento das atribuições necessárias que lhe foram delegadas nos termos deste Regulamento.

**12.3.** A **ADMINISTRADORA** e a **GESTORA** devem transferir ao **FUNDO** qualquer benefício ou vantagem que possam alcançar em decorrência de sua condição.

**12.4.** Os atos que caracterizem conflito de interesses entre o **FUNDO** e a **ADMINISTRADORA**, entre o **FUNDO** e a **GESTORA**, entre o **FUNDO** e o consultor especializado, entre o **FUNDO** e os Cotistas que sejam detentores de, no mínimo, 10% (dez por cento) do patrimônio do **FUNDO** e os representantes de Cotistas, dependem de aprovação prévia, específica e informada da Assembleia Geral de Cotistas.

**12.4.1.** As seguintes hipóteses são exemplos de situação de conflito de interesses:

- (i) a aquisição, locação, arrendamento ou exploração do direito de superfície, pelo **FUNDO**, de imóvel de propriedade da **ADMINISTRADORA**, da **GESTORA**, do consultor especializado ou de pessoas a eles ligadas;
- (ii) a alienação, locação ou arrendamento ou exploração do direito de superfície de imóvel integrante do patrimônio do **FUNDO** tendo como contraparte a

**ADMINISTRADORA**, a **GESTORA**, o consultor especializado ou pessoas a eles ligadas;

- (iii) a aquisição, pelo **FUNDO**, de imóvel de propriedade de devedores da **ADMINISTRADORA**, da **GESTORA** ou do consultor especializado uma vez caracterizada a inadimplência do devedor;
- (iv) a contratação, pelo **FUNDO**, de pessoas ligadas à **ADMINISTRADORA** ou à **GESTORA**, para prestação dos serviços referidos no artigo 31 da Instrução CVM 472/08, exceto o de primeira distribuição de Cotas; e
- (v) a aquisição, pelo **FUNDO**, de valores mobiliários de emissão da **ADMINISTRADORA**, da **GESTORA**, do consultor especializado ou pessoas a eles ligadas, ainda que para as finalidades mencionadas no parágrafo único do artigo 46 da Instrução CVM 472/08.

**12.4.1.1.** Consideram-se pessoas ligadas para os fins do artigo 12.4.1 acima:

- (i) a sociedade controladora ou sob controle da **ADMINISTRADORA**, da **GESTORA**, do consultor especializado, de seus administradores e acionistas, conforme o caso;
- (ii) a sociedade cujos administradores, no todo ou em parte, sejam os mesmos da **ADMINISTRADORA**, da **GESTORA** ou do consultor especializado, com exceção dos cargos exercidos em órgãos colegiados previstos no estatuto ou regimento interno da **ADMINISTRADORA**, da **GESTORA** ou do consultor, desde que seus titulares não exerçam funções executivas, ouvida previamente a CVM; e
- (iii) parentes até segundo grau das pessoas naturais referidas nos incisos acima.

**12.4.2.** Não configura situação de conflito a aquisição, pelo **FUNDO**, de imóvel de propriedade do empreendedor, desde que não seja pessoa ligada à **ADMINISTRADORA**, à **GESTORA** ou ao consultor especializado.

**12.5.** A **ADMINISTRADORA** e a **GESTORA** serão responsáveis por quaisquer danos causados por si ao patrimônio do **FUNDO**, desde que comprovadamente decorrentes de: (i) atos que configurem má gestão ou gestão temerária do **FUNDO**; e (ii) atos de qualquer natureza que configurem violação de lei, da

Instrução CVM 472/08, deste Regulamento ou ainda, de determinação da Assembleia Geral de Cotistas.

**12.6.** A **ADMINISTRADORA** e a **GESTORA** não serão responsabilizados nos casos de força maior, assim entendidas as contingências que possam causar redução do patrimônio do **FUNDO** ou possam, de qualquer outra forma, prejudicar o investimento dos Cotistas e que estejam além de seu controle, tornando impossível o cumprimento das obrigações contratuais por ele assumidas, tais como atos governamentais, moratórias, greves, locautes e outros similares.

### **CAPÍTULO TREZE - DAS VEDAÇÕES DA ADMINISTRADORA E DA GESTORA**

**13.1.** É vedado à **ADMINISTRADORA** e à **GESTORA**, direta ou indiretamente, no exercício de suas atividades como administradora ou gestora do patrimônio do **FUNDO**, conforme o caso, e utilizando os recursos ou ativos do mesmo:

- (i) receber depósito em sua conta corrente;
- (ii) conceder ou contrair empréstimos, adiantar rendas futuras a Cotistas ou abrir crédito sob qualquer modalidade;
- (iii) contrair ou efetuar empréstimo;
- (iv) prestar fiança, aval, bem como aceitar ou coobrigar-se sob qualquer forma nas operações praticadas pelo **FUNDO**;
- (v) aplicar, no exterior, os recursos captados no país;
- (vi) aplicar recursos na aquisição de Cotas do próprio **FUNDO**;
- (vii) vender à prestação Cotas, admitida a divisão da emissão em séries e integralização via chamada de capital, conforme previsto nos respectivos compromissos de investimento celebrados pelos Cotistas;
- (viii) prometer rendimento predeterminado aos Cotistas;

- (ix) sem prejuízo do disposto no artigo 34 da Instrução CVM 472/08 e ressalvada a hipótese de aprovação em Assembleia Geral de Cotistas, realizar operações do **FUNDO** quando caracterizada situação de conflito de interesses entre o **FUNDO** e a **ADMINISTRADORA**, entre o **FUNDO** e a **GESTORA**, entre o **FUNDO** e o consultor especializado, entre o **FUNDO** e os Cotistas mencionados no parágrafo terceiro do artigo 35 da Instrução CVM 472/08, entre o **FUNDO** e o representante de Cotistas ou entre o **FUNDO** e o empreendedor;
- (x) constituir ônus reais sobre os imóveis integrantes do patrimônio do **FUNDO**;
- (xi) realizar operações com ativos financeiros ou modalidades operacionais não previstas na Instrução CVM 472/08;
- (xii) realizar operações com ações e outros valores mobiliários fora de mercados organizados autorizados pela CVM, ressalvadas as hipóteses de distribuições públicas, de exercício de direito de preferência e de conversão de debêntures em ações, de exercício de bônus de subscrição e nos casos em que a CVM tenha concedido prévia e expressa autorização;
- (xiii) realizar operações com derivativos; e
- (xiv) praticar qualquer ato de liberalidade.

**13.1.1.** O **FUNDO** poderá emprestar seus Ativos, desde que tais operações de empréstimo sejam cursadas exclusivamente através de serviço autorizado pelo BACEN ou pela CVM ou usá-los para prestar garantias de operações próprias.

**13.1.2.** As disposições previstas no inciso (ix) acima serão aplicáveis somente aos Cotistas que detenham participação correspondente a, no mínimo, 10% (dez por cento) do patrimônio do **FUNDO**.

**13.2.** É vedado, ainda, à **ADMINISTRADORA**:

- (i) receber, sob qualquer forma e em qualquer circunstância, vantagens ou benefícios de qualquer natureza, pagamentos, remunerações ou honorários relacionados às atividades ou investimentos do **FUNDO**, aplicando-se esta vedação a seus sócios, administradores, empregados e sociedades a eles ligadas; e

(ii) valer-se de informação privilegiada para obter, para si ou para outrem, vantagem mediante operações de compra ou venda de Cotas.

**13.3. Propriedade Fiduciária dos Bens Imóveis.** Os bens imóveis e seus respectivos direitos eventualmente integrantes do patrimônio do **FUNDO** na forma permitida no artigo 4.8 deste Regulamento serão adquiridos/recebidos pela **ADMINISTRADORA** em caráter fiduciário, por conta e benefício do **FUNDO** e dos Cotistas, cabendo-lhe, observadas as recomendações da **GESTORA**, administrar, negociar e dispor desses bens ou direitos, bem como exercer todos os direitos inerentes à propriedade fiduciária dos bens imóveis e direitos integrantes do patrimônio líquido do **FUNDO**, inclusive o de ações, recursos e exceções, nos termos e condições previstas na Lei nº 8.668/93, podendo abrir e movimentar contas bancárias, adquirir e alienar livremente títulos pertencentes ao **FUNDO**, representar o **FUNDO** em juízo e fora dele, bem como transigir, desde que observadas as restrições impostas pela Lei nº 8.668/93 e pela Instrução CVM 472/08, com o fim exclusivo de realizar o objetivo da Política de Investimentos do **FUNDO**, obedecidas as decisões tomadas pela Assembleia Geral de Cotistas, tendo amplos e gerais poderes para realizar todas as operações e praticar todos os atos que se relacionem com o objetivo do **FUNDO**.

**13.3.1.** No instrumento de aquisição de bens imóveis e seus respectivos direitos eventualmente integrantes do patrimônio do **FUNDO** na forma permitida no artigo 4.8 deste Regulamento, a **ADMINISTRADORA** fará constar as restrições decorrentes da propriedade fiduciária e destacará que os bens adquiridos constituem patrimônio do **FUNDO**.

**13.3.2.** Os bens imóveis e seus respectivos direitos eventualmente integrantes do patrimônio do **FUNDO**, mantidos sob a propriedade fiduciária da **ADMINISTRADORA**, bem como seus frutos e rendimentos, não se comunicam com o patrimônio da **ADMINISTRADORA**.

**13.3.3.** Os Cotistas não poderão exercer qualquer direito real sobre os imóveis e empreendimentos eventualmente integrantes da carteira do **FUNDO** ou sobre quaisquer Ativos integrantes da carteira do **FUNDO**.

**13.3.4.** Os Cotistas não respondem pessoalmente por qualquer obrigação legal ou contratual relativa aos imóveis e empreendimentos eventualmente integrantes da carteira do **FUNDO**, ou a quaisquer Ativos integrantes da carteira do **FUNDO**.

## CAPÍTULO QUATORZE - DA REMUNERAÇÃO DA ADMINISTRADORA E DA GESTORA

**14.1.** A Taxa de Administração será de até 1,06% (um inteiro e seis centésimos por cento) ao ano, calculada sobre **(i)** o valor de mercado do **FUNDO**, calculado com base na média diária da cotação de fechamento das Cotas no mês anterior ao do pagamento da remuneração, caso as Cotas tenham integrado ou passado a integrar, no período, índices de mercado, cuja metodologia preveja critérios de inclusão que considerem a liquidez das Cotas e critérios de ponderação que considerem o volume financeiro das Cotas, como por exemplo, o IFIX; ou **(ii)** o valor contábil do patrimônio líquido do **FUNDO**, nos demais casos, composta de: **(a)** 0,20% (vinte centésimos por cento) fixos à razão de 1/12 (um doze avos), que deverá ser pago diretamente à **ADMINISTRADORA**, observado o valor mínimo mensal de R\$ 20.000,00 (vinte mil reais), no 1º (primeiro) ano de funcionamento do **FUNDO**, contado da data de início do seu funcionamento, e de R\$ 25.000,00 (vinte e cinco mil reais) a partir do 2º (segundo) ano do **FUNDO**, contado da data de início do seu funcionamento, atualizado anualmente pela variação do IGP-M (Índice Geral de Preços de Mercado), apurado e divulgado pela Fundação Getúlio Vargas - FGV, a partir do mês subsequente à data de autorização para funcionamento do **FUNDO**; **(b)** 0,80% (oitenta centésimos por cento) ao ano, referente aos serviços de gestão da carteira do **FUNDO**, a ser pago diretamente à **GESTORA**; e **(c)** o equivalente a R\$ 1,40 (um real e quarenta centavos) mensais por cotista, com piso de R\$ 3.000,00 (três mil reais) mensais, limitada a 0,06% (seis centésimos por cento) referente aos serviços de escrituração das cotas do **FUNDO**, a ser pago a terceiros (em conjunto, a “**Taxa de Administração**”).

**14.1.1.** A Taxa de Administração será calculada mensalmente por período vencido e quitada até o 5º (quinto) Dia Útil do mês subsequente ao mês em que os serviços forem prestados.

**14.1.2.** A **ADMINISTRADORA** pode estabelecer que parcelas da Taxa de Administração sejam pagas diretamente pelo **FUNDO** aos prestadores de serviços contratados.

**14.2.** Além de parcela da Taxa de Administração descrita no artigo 14.1, item (b) acima, será devida uma taxa de performance à **GESTORA**, correspondente a 20% (vinte por cento) do valor da rentabilidade das Cotas que exceder 100% (cem por cento) da variação acumulada das taxas médias diárias dos DI – Depósitos Interfinanceiros de um dia, over extra grupo, base 252 (duzentos e cinquenta e dois) Dias Úteis, calculadas e divulgadas pela B3, no informativo diário disponível em sua página na internet

([www.b3.com.br](http://www.b3.com.br)), já deduzidas todas as demais despesas do **FUNDO**, inclusive a Taxa de Administração (“**Taxa de Performance**”).

**14.2.1.** A Taxa de Performance será calculada e provisionada pela **ADMINISTRADORA**, diariamente, por Dia Útil, e paga diretamente pelo **FUNDO** a cada semestre civil, por período vencido, até o 15º (décimo quinto) Dia Útil subsequente ao encerramento de cada período de apuração, observado que o primeiro período de apuração da Taxa de Performance terá início a partir da primeira data de integralização das Cotas e o término do encerramento do semestre civil correspondente.

**14.2.1.1.** Entende-se como semestre civil, para fins de aplicação do disposto no artigo 14.2.1 acima, os períodos compreendidos entre: **(i)** o 1º (primeiro) Dia Útil do mês de janeiro, inclusive, e o último Dia Útil do mês de junho, inclusive; e **(ii)** o 1º (primeiro) Dia Útil do mês de julho, inclusive, e o último Dia Útil do mês de dezembro, inclusive.

**14.2.2.** É vedada a cobrança da Taxa de Performance quando o valor patrimonial da Cota for inferior ao seu valor na data da primeira integralização de Cotas ou por ocasião da última distribuição efetuada.

**14.3.** No caso de destituição e/ou renúncia da **ADMINISTRADORA** e/ou da **GESTORA**: (a) os valores devidos relativos à sua respectiva remuneração, conforme aplicável, serão pagos *pro rata temporis* até a data de seu efetivo desligamento e não lhe serão devidos quaisquer valores adicionais após tal data; e (b) conforme aplicável, o **FUNDO** arcará isoladamente com os emolumentos e demais despesas relativas às transferências, à sua respectiva sucessora, da propriedade fiduciária referentes aos bens imóveis e direitos integrantes do patrimônio do **FUNDO**.

## **CAPÍTULO QUINZE - DA SUBSTITUIÇÃO DA ADMINISTRADORA E DA GESTORA**

**15.1.** A **ADMINISTRADORA** e/ou a **GESTORA** serão substituídas, nos casos de destituição, pela Assembleia Geral de Cotistas, e nos casos de renúncia e de descredenciamento, nos termos previstos na Instrução CVM 472/08, assim como na hipótese de sua dissolução, liquidação extrajudicial ou insolvência.

**15.1.1.** Nas hipóteses de renúncia ou de descredenciamento da **ADMINISTRADORA** pela CVM, ficará a **ADMINISTRADORA** obrigada a:

(i) convocar imediatamente a Assembleia Geral de Cotistas para eleger sua sucessora ou deliberar sobre a liquidação do **FUNDO**, a qual deverá ser efetuada pela **ADMINISTRADORA**, ainda que após sua renúncia; e

(ii) permanecer no exercício de suas funções até ser averbada, no cartório de registro de imóveis, nas matrículas referentes aos bens imóveis e direitos integrantes do patrimônio do **FUNDO**, a ata da Assembleia Geral de Cotistas que eleger sua substituta e sucessora na propriedade fiduciária desses bens e direitos, devidamente aprovada pela CVM e registrada em Cartório de Títulos e Documentos.

**15.1.2.** Nas hipóteses de renúncia ou de descredenciamento da **GESTORA** pela CVM, ficará a **ADMINISTRADORA** obrigada a convocar a Assembleia Geral de Cotistas para eleger sua sucessora ou deliberar sobre a liquidação do **FUNDO**.

**15.1.3.** É facultado aos Cotistas que detenham ao menos 5% (cinco por cento) das Cotas emitidas, a convocação da Assembleia Geral de Cotistas, caso a **ADMINISTRADORA** não convoque a Assembleia Geral de Cotistas de que trata o artigo 15.1.1, inciso (i), no prazo de 10 (dez) dias contados da renúncia.

**15.1.4.** No caso de liquidação extrajudicial da **ADMINISTRADORA**, cabe ao liquidante designado pelo BACEN, sem prejuízo do disposto neste Regulamento, convocar a Assembleia Geral de Cotistas, no prazo de 5 (cinco) Dias Úteis, contados da data de publicação, no Diário Oficial da União, do ato que decretar a liquidação extrajudicial, a fim de deliberar sobre a eleição de novo administrador e a liquidação ou não do **FUNDO**.

**15.1.5.** Cabe ao liquidante praticar todos os atos necessários à gestão regular do patrimônio do **FUNDO**, até ser procedida a averbação referida no artigo 15.1.1, inciso (ii) acima, caso aplicável.

**15.1.6.** Aplica-se o disposto no artigo 15.1.1, inciso (ii) acima, mesmo quando a Assembleia Geral de Cotistas deliberar sobre a liquidação do **FUNDO** em consequência da renúncia, da destituição ou da liquidação extrajudicial da **ADMINISTRADORA**, cabendo à Assembleia Geral de Cotistas, nestes casos, eleger nova administradora para processar a liquidação do **FUNDO**.

**15.1.7.** Se a Assembleia Geral de Cotistas não eleger novo administrador no prazo de 30 (trinta) Dias Úteis contados da publicação no Diário Oficial do ato que decretar a

liquidação extrajudicial, o BACEN nomeará uma instituição para processar a liquidação do **FUNDO**.

**15.1.8.** Nas hipóteses referidas no artigo 15.1.1 acima, bem como na sujeição ao regime de liquidação judicial ou extrajudicial, a ata da Assembleia Geral de Cotistas que eleger nova administradora, devidamente aprovada e registrada na CVM, constitui documento hábil para averbação, no Cartório de Registro de Imóveis, da sucessão da propriedade fiduciária dos bens imóveis integrantes do patrimônio do **FUNDO**, caso aplicável.

**15.1.9.** A Assembleia Geral de Cotistas que destituir a **ADMINISTRADORA** e/ou a **GESTORA** deverá, no mesmo ato, eleger sua respectiva substituta ou deliberar quanto à liquidação do **FUNDO**.

**15.2.** Caso a **ADMINISTRADORA** renuncie às suas funções ou entre em processo de liquidação judicial ou extrajudicial, correrão por sua conta os emolumentos e demais despesas relativas à transferência, ao seu sucessor, da propriedade fiduciária dos bens imóveis e direitos integrantes do patrimônio do **FUNDO**.

**15.3.** Caso a **GESTORA** renuncie às suas funções e a Assembleia Geral de Cotistas não eleja sua respectiva substituta em até 60 (sessenta) dias a contar da data de comunicação da renúncia, a **ADMINISTRADORA** assumirá a gestão do patrimônio do **FUNDO** após esse período de 60 (sessenta) dias, sem prejuízo da possibilidade da Administradora renunciar à administração do **FUNDO**. Durante o período referido acima, a **GESTORA** deverá prestar normalmente os serviços de gestão do patrimônio do **FUNDO**, cooperando na transição de sua posição.

## **CAPÍTULO DEZESSEIS - DA DIVULGAÇÃO DE INFORMAÇÕES**

**16.1.** A **ADMINISTRADORA** prestará aos Cotistas, ao mercado em geral, à CVM e ao mercado em que as Cotas estejam negociadas, conforme o caso, as informações obrigatórias exigidas pela Instrução CVM 472/08.

**16.2.** Para fins do disposto neste Regulamento, considerar-se-á o correio eletrônico uma forma de correspondência válida entre a **ADMINISTRADORA** e os Cotistas, inclusive para convocação de Assembleias Gerais e procedimentos de consulta formal.

**16.2.1.** O envio de informações por meio eletrônico prevista no artigo 16.2 acima dependerá de autorização expressa dos Cotistas.

**16.3.** A **ADMINISTRADORA** deve manter em sua página na rede mundial de computadores, pelo prazo mínimo de 5 (cinco) anos contados de sua divulgação, ou por prazo superior por determinação expressa da CVM, em caso de processo administrativo, todos os documentos e informações, periódicas ou eventuais, exigidos pela Instrução CVM 472/08, bem como indicação dos endereços físicos e eletrônicos em que podem ser obtidas as informações e documentos relativos ao **FUNDO**.

**16.4.** A **ADMINISTRADORA** deve manter, pelo prazo mínimo de 5 (cinco) anos, ou por prazo superior por determinação expressa da CVM, em caso de processo administrativo, toda a correspondência, interna e externa, todos os relatórios e pareceres relacionados com o exercício de suas atividades.

**16.5.** Compete ao Cotista manter a **ADMINISTRADORA** atualizada a respeito de qualquer alteração que ocorrer em suas informações de cadastro ou no seu endereço eletrônico previamente indicado, isentando a **ADMINISTRADORA** de qualquer responsabilidade decorrente da falha de comunicação com o Cotista, ou ainda, da impossibilidade de pagamento de rendimentos do **FUNDO**, em virtude de informações de cadastro desatualizadas.

**16.6.** Nos termos do artigo 15, inciso XXII da Instrução CVM 472/08, a **ADMINISTRADORA** compromete-se a informar, mediante a publicação de fato relevante, qualquer evento que acarrete a alteração no tratamento tributário aplicável ao **FUNDO** e/ou aos seus Cotistas, incluindo, mas não se limitando, às seguintes hipóteses: (i) na hipótese de o investimento do **FUNDO** ser passível da isenção prevista nos termos do artigo 3º, parágrafo único, da Lei nº 11.033, de 21 de dezembro de 2004, conforme alterada, caso a quantidade de Cotistas se torne inferior a 50 (cinquenta); e (ii) caso as Cotas deixem de ser negociadas em mercado de bolsa.

**16.7.** O correio eletrônico igualmente será uma forma de correspondência válida entre a **ADMINISTRADORA** e a CVM.

## **CAPÍTULO DEZESSETE - DA ASSEMBLEIA GERAL DE COTISTAS**

**17.1.** Compete privativamente à Assembleia Geral de Cotistas deliberar sobre as matérias indicadas abaixo, além de outras matérias que a ela venham a ser atribuídas por força da regulamentação em vigor, deste Regulamento e/ou das atividades e operações do **FUNDO**:

- (i) tomar, anualmente, as contas relativas ao **FUNDO** e deliberar, em até 120 (cento e vinte) dias após o encerramento do exercício social do **FUNDO**, sobre as demonstrações financeiras apresentadas pela **ADMINISTRADORA**;
- (ii) alteração do regulamento;
- (iii) destituição ou substituição da **ADMINISTRADORA** e escolha de sua substituta;
- (iv) emissão de novas Cotas além dos limites previstos para Emissões Autorizadas;
- (v) fusão, incorporação, cisão e transformação do **FUNDO**;
- (vi) dissolução e liquidação do **FUNDO**, de forma diversa daquela disciplinada neste Regulamento;
- (vii) definição ou alteração do mercado em que as Cotas são admitidas à negociação;
- (viii) apreciação do laudo de avaliação de bens e direitos utilizados na integralização de Cotas, caso aplicável;
- (ix) eleição e destituição de representante dos Cotistas, fixação de sua remuneração, se houver, e aprovação do valor máximo das despesas que poderão ser incorridas no exercício de suas atividades, caso aplicável;
- (x) alteração do prazo de duração do **FUNDO**;
- (xi) aprovação dos atos que configurem potencial conflito de interesses nos termos dos artigos 31-A, parágrafo segundo, 34 e 35, IX da Instrução CVM 472/08;
- (xii) alteração da Taxa de Administração (seja de sua parcela devida à **ADMINISTRADORA** ou à **GESTORA**);
- (xiii) destituição ou substituição da **GESTORA**;
- (xiv) alteração da Taxa de Performance da **GESTORA**; e

(xv) deliberação sobre a amortização extraordinária de Cotas, conforme previsto no artigo 4.9.1 acima.

**17.1.1.** A Assembleia Geral de Cotistas que examinar e deliberar sobre as matérias previstas no inciso (i) do artigo 17.1 acima deverá ser realizada, anualmente, até 120 (cento e vinte) dias após o término do exercício social.

**17.1.2.** A Assembleia Geral de Cotistas referida no artigo 17.1.1 acima somente pode ser realizada no mínimo 30 (trinta) dias após estarem disponíveis aos Cotistas as demonstrações contábeis auditadas relativas ao exercício encerrado.

**17.1.3.** A Assembleia Geral de Cotistas a que comparecerem todos os Cotistas poderá dispensar a observância do prazo estabelecido no artigo 17.1.2 acima.

**17.1.4.** O Regulamento poderá ser alterado, independentemente de qualquer aprovação, sempre que tal alteração decorra, exclusivamente, da necessidade de atender exigências legais ou regulamentares, devendo ser providenciada, no prazo de 30 (trinta) dias, a comunicação aos Cotistas.

**17.2.** Compete à **ADMINISTRADORA** convocar a Assembleia Geral de Cotistas, respeitados os seguintes prazos:

(i) no mínimo, 30 (trinta) dias de antecedência no caso das Assembleias Gerais de Cotistas ordinárias; e

(ii) no mínimo, 15 (quinze) dias de antecedência, no caso das Assembleias Gerais de Cotistas extraordinárias.

**17.2.1.** A Assembleia Geral de Cotistas poderá também ser convocada diretamente por Cotista(s) que detenha(m), no mínimo 5% (cinco por cento) das Cotas emitidas pelo **FUNDO** ou pelo representante dos Cotistas, observado o disposto no presente Regulamento.

**17.2.2.** A convocação por iniciativa dos Cotistas ou dos representantes de Cotistas será dirigida à **ADMINISTRADORA**, que deverá, no prazo máximo de 30 (trinta) dias contados do recebimento, realizar a convocação da Assembleia Geral de Cotistas às expensas dos requerentes, salvo se a Assembleia Geral de Cotistas assim convocada deliberar em contrário.

**17.3.** A convocação da Assembleia Geral de Cotistas deve ser feita por correspondência encaminhada a cada Cotista, e disponibilizada na página da **ADMINISTRADORA** na rede mundial de computadores, observadas as seguintes disposições:

(i) da convocação constarão, obrigatoriamente, dia, hora e local em que será realizada a Assembleia Geral de Cotistas;

(ii) a convocação de Assembleia Geral de Cotistas deverá enumerar, expressamente, na ordem do dia, todas as matérias a serem deliberadas, não se admitindo que sob a rubrica de assuntos gerais haja matérias que dependam de deliberação da Assembleia Geral de Cotistas; e

(iii) o aviso de convocação deve indicar o local onde o Cotista pode examinar os documentos pertinentes à proposta a ser submetida à apreciação da Assembleia Geral de Cotistas.

**17.3.1.** A Assembleia Geral de Cotistas se instalará com a presença de qualquer número de Cotistas.

**17.3.2.** A **ADMINISTRADORA** deve colocar, na mesma data da convocação, todas as informações e documentos necessários ao exercício informado do direito de voto:

(i) em sua página na rede mundial de computadores, na data de convocação da Assembleia Geral de Cotistas;

(ii) no Sistema de Envio de Documentos, disponível na página da CVM na rede mundial de computadores; e

(iii) na página da entidade administradora do mercado organizado em que as Cotas estejam admitidas à negociação.

**17.3.3.** Por ocasião da Assembleia Geral de Cotistas ordinária do **FUNDO**, os Cotistas que detenham, no mínimo, 3% (três por cento) das Cotas emitidas ou o(s) representante(s) de Cotistas podem solicitar, por meio de requerimento escrito encaminhado à **ADMINISTRADORA**, a inclusão de matérias na ordem do dia da Assembleia Geral de Cotistas ordinária, que passará a ser Assembleia Geral de Cotistas ordinária e extraordinária.

**17.3.4.** O pedido de que trata o artigo 17.3.3. acima deve vir acompanhado de todos os documentos necessários ao exercício do direito de voto, inclusive aqueles mencionados no parágrafo segundo do artigo 19-A da Instrução CVM 472/08, e deve ser encaminhado em até 10 (dez) dias contados da data de convocação da Assembleia Geral de Cotistas ordinária.

**17.3.5.** Para fins das convocações das Assembleias Gerais de Cotistas e dos percentuais previstos no artigo 17.2.1, no artigo 17.3.3 e no artigo 17.8.2 deste Regulamento, será considerado pela **ADMINISTRADORA** os Cotistas inscritos no registro de Cotistas na data de convocação da Assembleia Geral de Cotistas.

**17.4.** A presença da totalidade dos Cotistas supre a falta de convocação.

**17.5.** Todas as decisões em Assembleia Geral de Cotistas deverão ser tomadas por votos dos Cotistas que representem a maioria simples das Cotas dos presentes, correspondendo a cada Cota um voto, não se computando os votos em branco, excetuadas as hipóteses de quórum qualificado previstas neste Regulamento. Por maioria simples entende-se o voto dos Cotistas que representem a unidade imediatamente superior à metade das Cotas representadas na Assembleia Geral de Cotistas.

**17.5.1.** Dependem da aprovação por maioria simples e, cumulativamente, de Cotistas que representem, necessariamente, **(a)** no mínimo 25% (vinte e cinco por cento) das Cotas emitidas pelo **FUNDO**, caso este tenha mais de 100 (cem) Cotistas; ou **(b)** no mínimo metade das Cotas emitidas pelo **FUNDO**, caso este tenha até 100

(cem) Cotistas, as deliberações relativas às matérias dos incisos (ii), (iii), (v), (vi), (viii), (xi) e (xii) do artigo 17.1 acima.

**17.5.2.** Cabe à **ADMINISTRADORA** informar no edital de convocação qual será o percentual aplicável nas assembleias que tratem das matérias sujeitas ao quórum qualificado indicado no artigo 17.5.1 acima.

**17.6.** Somente poderão votar na Assembleia Geral de Cotistas os Cotistas inscritos no registro de Cotistas na data da convocação da Assembleia Geral de Cotistas.

**17.7.** Têm qualidade para comparecer à Assembleia Geral de Cotistas os representantes legais dos Cotistas ou seus procuradores legalmente constituídos há menos de um ano.

**17.8.** A **ADMINISTRADORA** poderá encaminhar aos Cotistas pedido de procuração, mediante correspondência, física ou eletrônica, ou anúncio publicado.

**17.8.1.** O pedido de procuração deverá satisfazer aos seguintes requisitos: **(a)** conter todos os elementos informativos necessários ao exercício do voto pedido; **(b)** facultar ao Cotista o exercício de voto contrário, por meio da mesma procuração, ou com indicação de outro procurador para o exercício deste voto; e **(c)** ser dirigido a todos os Cotistas.

**17.8.2.** É facultado a Cotistas que detenham, conjunta ou isoladamente, 0,5% (meio por cento) ou mais do total de Cotas emitidas solicitar à **ADMINISTRADORA** o envio pedido de procuração de que trata o artigo 23 da Instrução CVM 472/08 aos demais Cotistas, desde que tal pedido contenha todos os elementos informativos necessários ao exercício do voto pedido, bem como: **(a)** reconhecimento da firma do Cotista signatário do pedido; e **(b)** cópia dos documentos que comprovem que o signatário tem poderes para representar os Cotistas solicitantes, quando o pedido for assinado por representantes.

**17.8.3.** A **ADMINISTRADORA** deverá encaminhar aos demais Cotistas o pedido para outorga de procuração em nome do Cotista solicitante em até 5 (cinco) Dias Úteis, contados da data da solicitação.

**17.8.4.** Os custos incorridos com o envio do pedido de procuração pela **ADMINISTRADORA**, em nome de Cotistas, serão arcados pelo **FUNDO**.

**17.9.** As deliberações da Assembleia Geral de Cotistas poderão ser tomadas mediante processo de consulta formal, sem a necessidade de reunião de Cotistas, formalizado em carta, telegrama, correio eletrônico (e-mail) ou fac-símile dirigido pela **ADMINISTRADORA** a cada Cotista, conforme dados de contato contidos no boletim de subscrição ou, se alterado, conforme informado em documento posterior firmado pelo Cotista e encaminhado à **ADMINISTRADORA**, cuja resposta deverá ser enviada em até 30 (trinta) dias, desde que observadas as formalidades previstas nos artigos 19, 19-A e 41, I e II da Instrução CVM 472/08.

**17.9.1.** Da consulta deverão constar todos os elementos informativos necessários ao exercício do direito de voto

**17.9.2.** Não podem votar nas Assembleias Gerais de Cotistas:

- (i) sua **ADMINISTRADORA** ou sua **GESTORA**;
- (ii) os sócios, diretores e funcionários da **ADMINISTRADORA** ou da **GESTORA**;
- (iii) empresas ligadas à **ADMINISTRADORA** ou à **GESTORA**, seus sócios, diretores e funcionários;
- (iv) os prestadores de serviços do **FUNDO**, seus sócios, diretores e funcionários;
- (v) o Cotista, na hipótese de deliberação relativa a laudos de avaliação de bens de sua propriedade que concorram para a formação do patrimônio do **FUNDO**; e
- (vi) o Cotista cujo interesse seja conflitante com o do **FUNDO**.

**17.9.3.** A verificação da vedação do inciso (vi) do artigo 17.9.2 acima cabe exclusivamente ao Cotista, cabendo à CVM a fiscalização.

**17.9.4.** Não se aplica a vedação prevista no artigo 17.9.2 acima quando:

- (i) os únicos Cotistas forem as pessoas mencionadas nos incisos (i) a (vi) do artigo 17.9.2;
- (ii) houver aquiescência expressa da maioria dos demais Cotistas, manifestada na própria Assembleia Geral de Cotistas, ou em instrumento de procuração que se refira especificamente à Assembleia Geral de Cotistas em que se dará a permissão de voto; ou
- (iii) todos os subscritores de Cotas forem condôminos de bem com que concorreram para a integralização de Cotas, podendo aprovar o laudo, sem prejuízo da responsabilidade de que trata o parágrafo sexto do artigo 8º da Lei 6.404, de 15 de dezembro de 1976, conforme o parágrafo segundo do artigo 12 da Instrução CVM 472/08.

## CAPÍTULO DEZOITO - DO REPRESENTANTE DOS COTISTAS

**18.1.** O **FUNDO** poderá ter até 2 (dois) representantes de Cotistas, a serem eleitos e nomeados pela Assembleia Geral de Cotistas, com prazos de mandato de 1 (um) ano, observado o prazo do artigo 18.1.3 abaixo, para exercer as funções de fiscalização dos empreendimentos ou investimentos do **FUNDO**, em defesa dos direitos e interesses dos Cotistas, observado os seguintes requisitos:

- (i) ser Cotista do **FUNDO**;
- (ii) não exercer cargo ou função de **ADMINISTRADORA** ou de controlador da **ADMINISTRADORA**, em sociedades por ela diretamente controladas e em coligadas ou outras sociedades sob controle comum, ou prestar-lhes assessoria de qualquer natureza;
- (iii) caso aplicável, não exercer cargo ou função na sociedade empreendedora dos imóveis que constituam objetivo do **FUNDO**, ou prestar-lhe assessoria de qualquer natureza;
- (iv) não ser administrador ou gestor de outros FIs;
- (v) não estar em conflito de interesses com o **FUNDO**; e
- (vi) não estar impedido por lei especial ou ter sido condenado por crime falimentar, de prevaricação, peita ou suborno, concussão, peculato, contra a economia popular, a fé pública ou a propriedade, ou a pena criminal que vede, ainda que temporariamente, o acesso a cargos públicos; nem ter sido condenado a pena de suspensão ou inabilitação temporária aplicada pela CVM.

**18.1.1.** Compete ao representante de Cotistas já eleito informar à **ADMINISTRADORA** e aos Cotistas a superveniência de circunstâncias que possam impedi-lo de exercer a sua função.

**18.1.2.** A eleição dos representantes de Cotistas pode ser aprovada pela Maioria Simples dos Cotistas presentes na Assembleia Geral de Cotistas e que, cumulativamente, representem, no mínimo:

- (i) 3% (três por cento) do total de Cotas emitidas, quando o **FUNDO** tiver mais de 100 (cem) Cotistas; ou

(ii) 5% (cinco por cento) do total de Cotas emitidas, quando o **FUNDO** tiver até 100 (cem) Cotistas.

**18.1.3.** Os representantes de Cotistas deverão ser eleitos com prazo de mandato unificado, a se encerrar na próxima Assembleia Geral de Cotistas ordinária do **FUNDO**, permitida a reeleição.

**18.1.4.** A função de representante dos Cotistas é indelegável.

**18.1.5.** Sempre que a Assembleia Geral de Cotistas for convocada para eleger representantes de Cotistas, devem ser disponibilizados nos termos do artigo 17.3.4 deste Regulamento as seguintes informações sobre o(s) candidato(s):

(i) declaração dos candidatos de que atendem os requisitos previstos no artigo 26 da Instrução CVM 472/08; e

(ii) nome, idade, profissão, Cadastro de Pessoas Físicas do Ministério da Fazenda (CPF/MF) ou CNPJ/MF, e-mail, formação acadêmica, quantidade de Cotas que detém, principais experiências profissionais nos últimos 5 (cinco) anos, relação de outros fundos de investimento imobiliário em que exerce a função de representante de Cotista e a data de eleição e de término do mandato, descrição de eventual condenação criminal e em processo administrativo da CVM e as respectivas penas aplicadas, nos termos do item 12.1 do Anexo 39-V da Instrução CVM 472/08.

**18.2.** Compete ao representante dos Cotistas:

(i) fiscalizar os atos da **ADMINISTRADORA** e verificar o cumprimento dos seus deveres legais e regulamentares;

(ii) emitir formalmente opinião sobre as propostas da **ADMINISTRADORA**, a serem submetidas à Assembleia Geral de Cotistas, relativas à emissão de novas Cotas – exceto se aprovada nos termos do inciso VIII do artigo 30 da Instrução CVM 472/08 –, transformação, incorporação, fusão ou cisão do **FUNDO**;

(iii) denunciar à **ADMINISTRADORA** e, se este não tomar as providências necessárias para a proteção dos interesses do **FUNDO**, à Assembleia Geral de

Cotistas, os erros, fraudes ou crimes que descobrirem, e sugerir providências úteis ao **FUNDO**;

- (iv) analisar, ao menos trimestralmente, as informações financeiras elaboradas periodicamente pelo **FUNDO**;
- (v) examinar as demonstrações financeiras do **FUNDO** do exercício social e sobre elas opinar;
- (vi) elaborar relatório que contenha, no mínimo:
  - a) descrição das atividades desempenhadas no exercício findo;
  - b) indicação da quantidade de Cotas de emissão do **FUNDO** detida por cada um dos representantes de Cotistas;
  - c) despesas incorridas no exercício de suas atividades; e
  - d) opinião sobre as demonstrações financeiras do **FUNDO** e o formulário cujo conteúdo reflita o Anexo 39-V da Instrução CVM 472/08, fazendo constar do seu parecer as informações complementares que julgar necessárias ou úteis à deliberação da Assembleia Geral de Cotistas;
- (vii) exercer essas atribuições durante a liquidação do **FUNDO**; e
- (viii) fornecer à **ADMINISTRADORA** em tempo hábil todas as informações que forem necessárias para o preenchimento do item 12.1 do Anexo 39-V da Instrução CVM 472/08.

**18.2.1.** A **ADMINISTRADORA** é obrigada, por meio de comunicação por escrito, a colocar à disposição dos representantes dos Cotistas, em no máximo, 90 (noventa dias) dias a contar do encerramento do exercício social, as demonstrações financeiras e o formulário de que trata a alínea “d” do inciso (vi) do artigo 18.2 acima.

**18.2.2.** Os representantes de Cotistas podem solicitar à **ADMINISTRADORA** esclarecimentos ou informações, desde que relativas à sua função fiscalizadora.

**18.2.3.** Os pareceres e opiniões dos representantes de Cotistas deverão ser encaminhados à **ADMINISTRADORA** no prazo de até 15 (quinze) dias a contar do recebimento das demonstrações financeiras de que trata a alínea “d” do inciso (vi) do artigo 18.2 acima e, tão logo concluídos, no caso dos demais documentos para que a **ADMINISTRADORA** proceda à divulgação nos termos dos artigos 40 e 42 da Instrução CVM 472/08.

**18.3.** Os representantes de Cotistas devem comparecer às Assembleias Gerais de Cotistas e responder aos pedidos de informações formulados pelos Cotistas.

**18.3.1.** Os pareceres e representações individuais ou conjuntos dos representantes de Cotistas podem ser apresentados e lidos na Assembleia Geral de Cotistas, independentemente de publicação e ainda que a matéria não conste da ordem do dia.

**18.4.** Os representantes de Cotistas têm os mesmos deveres da **ADMINISTRADORA** nos termos do artigo 33 da Instrução CVM 472/08.

**18.5.** Os representantes de Cotistas devem exercer suas funções no exclusivo interesse do **FUNDO**.

## **CAPÍTULO DEZENOVE - DAS DEMONSTRAÇÕES FINANCEIRAS**

**19.1.** O **FUNDO** terá escrituração contábil própria, destacada daquela relativa à **ADMINISTRADORA**, encerrando o seu exercício social em 30 de junho de cada ano.

**19.2.** As demonstrações financeiras do **FUNDO** serão auditadas anualmente por empresa de auditoria independente registrada na CVM.

**19.2.1.** Os trabalhos de auditoria compreenderão, além do exame da exatidão contábil e conferência dos valores integrantes do ativo e passivo do **FUNDO**, a verificação do cumprimento das disposições legais e regulamentares por parte da **ADMINISTRADORA**.

**19.2.2.** Para efeito contábil, será considerado como valor patrimonial das Cotas o quociente entre o valor do patrimônio líquido contábil atualizado do **FUNDO** e o número de Cotas emitidas.

**19.3.** O **FUNDO** estará sujeito às normas de escrituração, elaboração, remessa e publicidade de demonstrações financeiras editadas pela CVM.

## **CAPÍTULO VINTE – DOS ENCARGOS DO FUNDO**

**20.1.** Constituem encargos do **FUNDO**:

- (a) Taxa de Administração e a Taxa de Performance;
- (b) taxas, impostos ou contribuições federais, estaduais, municipais ou autárquicas que recaiam ou venham a recair sobre os bens, direitos e obrigações do **FUNDO**;
- (c) gastos com correspondência, impressão, expedição e publicação de relatórios e outros expedientes de interesse do **FUNDO** e dos Cotistas, inclusive comunicações aos Cotistas previstas neste Regulamento ou na Instrução CVM 472/08;
- (d) gastos da distribuição primária de Cotas, bem como com seu registro para negociação em mercado organizado de valores mobiliários;
- (e) honorários e despesas do auditor independente encarregado da auditoria das demonstrações financeiras do **FUNDO**;
- (f) comissões e emolumentos pagos sobre as operações do **FUNDO**, incluindo despesas relativas à compra, venda, locação ou arrendamento dos Ativos que componham seu patrimônio;
- (g) honorários de advogados, custas e despesas correlatas incorridas em defesa dos interesses do **FUNDO**, judicial ou extrajudicialmente, inclusive o valor de condenação que lhe seja eventualmente imposta;
- (h) honorários e despesas relacionadas às atividades previstas nos incisos II, III e IV do artigo 31 da Instrução CVM 472/08;
- (i) gastos derivados da celebração de contratos de seguro sobre os ativos do **FUNDO**, bem como a parcela de prejuízos não coberta por apólices de seguro, desde que não decorra diretamente de culpa ou dolo da **ADMINISTRADORA** no exercício de suas funções;

- (j) gastos inerentes à constituição, fusão, incorporação, cisão, transformação ou liquidação do **FUNDO** e realização de Assembleia Geral de Cotistas;
- (k) taxa de custódia de títulos ou valores mobiliários do **FUNDO**;
- (l) gastos decorrentes de avaliações que sejam obrigatórias;
- (m) gastos necessários à manutenção, conservação e reparos de Ativos integrantes do patrimônio do **FUNDO**, conforme aplicável;
- (n) taxas de ingresso e saída dos fundos de que o **FUNDO** seja Cotista, se for o caso;
- (o) despesas com o registro de documentos em cartório; e
- (p) honorários e despesas relacionadas às atividades previstas no artigo 25 da Instrução CVM 472/08.

**20.2.** Quaisquer despesas não previstas no presente Regulamento como encargos do **FUNDO** correrão por conta da **ADMINISTRADORA**.

**20.2.1.** O pagamento das despesas de que trata o artigo 20.1 poderá ser efetuado diretamente pelo **FUNDO** à pessoa contratada, desde que os correspondentes valores sejam computados para efeito da Taxa de Administração cobrada pela **ADMINISTRADORA**, sem prejuízo do disposto no parágrafo terceiro do artigo 47 da Instrução CVM 472/08.

## **CAPÍTULO VINTE E UM - DA DISSOLUÇÃO, LIQUIDAÇÃO E AMORTIZAÇÃO PARCIAL DE COTAS**

**21.1.** No caso de dissolução ou liquidação do **FUNDO**, o patrimônio do **FUNDO** será partilhado aos Cotistas na proporção de suas Cotas, após o pagamento de todas as dívidas e despesas do **FUNDO**.

**21.1.1.** Para todos os fins, as regras de dissolução e liquidação do **FUNDO** obedecerão ao disposto na Instrução CVM 472/08 e, no que couber, ao disposto na Instrução CVM 555/14.

**21.1.2.** Em caso de liquidação do **FUNDO**, não sendo possível a alienação, os próprios ativos serão entregues aos Cotistas na proporção da participação de cada um deles.

**21.1.3.** Na hipótese de a **ADMINISTRADORA** encontrar dificuldades ou impossibilidade de fracionamento dos Ativos que compõem a carteira do **FUNDO**, tais Ativos serão dados em pagamento aos Cotistas mediante a constituição de um condomínio, cuja fração ideal de cada Cotista será calculada de acordo com a proporção de Cotas detida por cada Cotista sobre o valor total das Cotas em circulação à época, sendo que, após a constituição do referido condomínio, a **ADMINISTRADORA** e a **GESTORA** estarão desobrigadas em relação às responsabilidades estabelecidas neste Regulamento, ficando a **ADMINISTRADORA** autorizada a liquidar o **FUNDO** perante as autoridades competentes. Na hipótese prevista neste artigo, serão, observados, ainda, os seguintes procedimentos:

(i) a **ADMINISTRADORA** deverá notificar os Cotistas na forma estabelecida neste Regulamento, para que os Cotistas elejam um administrador para o referido condomínio, na forma do artigo 1.323 do Código Civil, informando a proporção de Ativos a que cada Cotista fará jus, sem que isso represente qualquer isenção de responsabilidade da **ADMINISTRADORA** perante os Cotistas até a constituição do condomínio, que, uma vez eleito pelos Cotistas na forma do disposto no presente item, de maneira que tal condomínio não estará mais sujeito às normas editadas pela CVM para o funcionamento de fundos de investimento, mas sim às regras a ele pertinentes, conforme previstas no Código Civil;

(ii) caso os Cotistas não procedam à eleição do administrador do condomínio no prazo máximo de 10 (dez) Dias Úteis a contar da data da notificação de que trata o inciso (i) acima, essa função será exercida pelo Cotista que detenha o maior número de Cotas em circulação, desconsiderados, para tal fim, quaisquer Cotistas que não tiverem cumprido com a obrigação de integralização de Cotas subscritas; e

(iii) a **ADMINISTRADORA** e/ou empresa por esta contratada fará a guarda dos Ativos integrantes da carteira do **FUNDO** pelo prazo não prorrogável de 20 (vinte) dias, contados da notificação referida no inciso (i) acima, durante o qual o administrador do condomínio eleito pelos Cotistas indicará à **ADMINISTRADORA** data, hora e local para que seja feita a entrega dos títulos e valores mobiliários aos Cotistas. Expirado este prazo, a **ADMINISTRADORA** poderá promover a consignação dos títulos e valores mobiliários da carteira do **FUNDO** na forma do artigo 334 do Código Civil.

**21.2.** Na hipótese de liquidação do **FUNDO**, o auditor independente deverá emitir parecer sobre a demonstração da movimentação do patrimônio líquido, compreendendo o período entre a data das últimas demonstrações financeiras auditadas e a data da efetiva liquidação do **FUNDO**.

**21.2.1.** Deverá constar das notas explicativas às demonstrações financeiras do **FUNDO** análise quanto a terem os valores dos resgates sido ou não efetuados em condições equitativas e de acordo com a regulamentação pertinente, bem como quanto à existência ou não de débitos, créditos, ativos ou passivos não contabilizados.

**21.3.** Após a partilha do ativo, a **ADMINISTRADORA** deverá promover o cancelamento do registro do **FUNDO**, mediante o encaminhamento à CVM:

(A) no prazo de 15 (quinze) dias, da seguinte documentação:

- (i) o termo de encerramento firmado pela **ADMINISTRADORA** em caso de pagamento integral aos Cotistas, ou a ata da Assembleia Geral de Cotistas que tenha deliberado a liquidação do **FUNDO**, quando for o caso; e
- (ii) o comprovante da entrada do pedido de baixa de registro no CNPJ/MF.

(B) no prazo de 90 (noventa) dias, a demonstração de movimentação de patrimônio do **FUNDO** a que se refere o artigo 21.2, acompanhada do relatório do auditor independente.

**21.4.** O **FUNDO** poderá amortizar parcialmente as suas Cotas quando ocorrer a venda de Ativos para redução do seu patrimônio ou sua liquidação, conforme instruções da **GESTORA**.

**21.5.** A amortização parcial das Cotas para redução do patrimônio do **FUNDO** implicará na manutenção da quantidade de Cotas existentes por ocasião da venda do Ativo, com a consequente redução do seu valor na proporção da diminuição do patrimônio representado pelo ativo alienado.

**21.6.** Caso o **FUNDO** efetue amortização de capital os Cotistas deverão encaminhar cópia do boletim de subscrição ou as respectivas notas de negociação das Cotas à **ADMINISTRADORA**, comprobatórios do custo de

aquisição de suas Cotas. Os Cotistas que não apresentarem tais documentos terão o valor integral da amortização sujeito a tributação, conforme determinar a regra tributária para cada caso.

## **CAPÍTULO VINTE E DOIS - DO FORO**

**22.1.** Fica eleito o Foro da Comarca da Capital do Estado de São Paulo, com expressa renúncia a qualquer outro, por mais privilegiado que possa ser, para dirimir quaisquer dúvidas ou questões decorrentes deste Regulamento.

Rio de Janeiro, 04 de março de 2022.

---

**BTG**  
**PACTUAL SERVIÇOS FINANCEIROS S.A. DISTRIBUIDORA DE TÍTULOS E**  
**VALORES MOBILIÁRIOS**, na qualidade de administradora do **VALORA CRI CDI**  
**FUNDO DE INVESTIMENTO IMOBILIÁRIO – FII**

(Esta página foi intencionalmente deixada em branco)



**ANEXO III**

---

**ATOS DE APROVAÇÃO DA OFERTA**

(Esta página foi intencionalmente deixada em branco)

**VALORA CRI CDI FUNDO DE INVESTIMENTO IMOBILIÁRIO – FII**  
CNPJ nº 29.852.732/0001-91 (“Fundo”)

**TERMO DE APURAÇÃO DO PROCEDIMENTO DE CONSULTA FORMAL INICIADO EM 24 DE SETEMBRO DE 2024**

Na qualidade de atual instituição administradora do Fundo, a **BTG PACTUAL SERVIÇOS FINANCEIROS S.A. DISTRIBUIDORA DE TÍTULOS E VALORES MOBILIÁRIOS**, sociedade anônima autorizada pela CVM a administrar fundos de investimento e carteiras de valores mobiliários, com sede no município do Rio de Janeiro, Estado do Rio de Janeiro, à Praia do Botafogo, nº 501, Torre Corcovado, 5º andar - parte, Botafogo, CEP 22250-040, inscrita no CNPJ sob o nº 59.281.253/0001-23 (“Administradora”), por meio deste instrumento, apura, na forma de sumário, o resultado dos votos dos titulares de cotas de emissão do Fundo (“Cotas” e “Cotistas”, respectivamente), no âmbito da Assembleia Geral de Cotistas do Fundo realizada por meio de consulta formal enviada aos Cotistas pela Administradora em 24 de setembro de 2024 e encerrada em 09 de outubro de 2024, vem, por meio do presente termo de apuração, apresentar o quórum de deliberação da matéria colocada para aprovação dos Cotistas do Fundo:

1. Nos termos Regulamento e, conforme solicitação prévia da **VALORA IMOBILIARIO E INFRAESTRUTURA LTDA. (nova denominação da VALORA GESTÃO DE INVESTIMENTOS LTDA.)**, gestora da carteira do Fundo (“Gestora”), aprovar a realização da 9ª (nona) emissão de cotas do Fundo, a qual será realizada por meio de oferta pública, a ser distribuída no âmbito da Resolução CVM nº 160, de 13 de julho de 2022 (“Resolução CVM 160”), e da Instrução CVM 472, a ser submetida a registro automático perante a CVM (“Oferta”). As características da Oferta ora submetida à deliberação estão descritas abaixo, sujeito ainda, à complementação pelos documentos da Oferta:
  - **Colocação e Procedimento de Distribuição:** a Oferta consistirá na distribuição pública primária das Novas Cotas (conforme abaixo definido), no Brasil, sob a coordenação do Coordenador Líder (conforme abaixo definido), sob o regime de melhores esforços de colocação (incluindo em relação às Novas Cotas do Lote Adicional, conforme adiante definido, caso emitidas), com a participação de determinadas instituições intermediárias autorizadas a operar no mercado de capitais brasileiro, credenciadas junto à B3 S.A. – Brasil, Bolsa & Balcão (“B3”), convidadas a participar da Oferta pelo Coordenador Líder, exclusivamente, para efetuar esforços de colocação das Novas Cotas junto aos investidores (“Participantes Especiais” e, em conjunto com o Coordenador Líder, as “Instituições Participantes da Oferta”), nos termos da Resolução CVM 160, da Instrução CVM 472 e demais leis e regulamentações aplicáveis, observado o plano de distribuição da Oferta descrito e detalhado nos documentos da Oferta;
  - **Registro:** a Oferta será submetida ao rito de registro automático de distribuição, no âmbito do artigo 26, inciso VII, inciso (c), da Resolução CVM 160, observados os demais requisitos previstos na Resolução CVM 160;
  - **Número da Emissão:** a emissão representará a 9ª (nona) emissão de cotas do Fundo;

- **Montante Inicial da Oferta:** o volume de, inicialmente, até R\$ 400.000.000,64 (quatrocentos milhões de reais e sessenta e quatro centavos), sem considerar a Taxa de Distribuição Primária e sem considerar as Novas Cotas do Lote Adicional, observado que o valor exato poderá ser alterado, tendo em vista que será calculado a partir da fixação do Preço de Emissão previamente à divulgação do Anúncio de Início e retificado mediante ato do Administrador (“Montante Inicial da Oferta”), podendo o Montante Inicial da Oferta ser (i) aumentado em virtude da opção de Lote Adicional (conforme abaixo definido); ou (ii) diminuído em virtude da possibilidade de distribuição parcial, desde que observado o Montante Mínimo da Oferta (conforme abaixo definido);
- **Montante Mínimo da Oferta:** o montante mínimo da Oferta é de até 4.149.378 (quatro milhões, cento e quarenta e nove mil, trezentas e setenta e oito) Novas Cotas, correspondente a R\$ 40.000.003,92 (quarenta milhões, três reais e noventa e dois centavos) sem considerar a Taxa de Distribuição Primária, observado que o valor exato poderá ser alterado, tendo em vista que será calculado a partir da fixação do Preço de Emissão previamente à divulgação do Anúncio de Início e retificado mediante ato do Administrador (“Montante Mínimo da Oferta”). Observada a colocação do Montante Mínimo da Oferta, as Novas Cotas que não forem efetivamente subscritas e integralizadas durante o período de distribuição deverão ser canceladas pelo Administrador. Uma vez atingido o Montante Mínimo da Oferta, o Administrador e a Gestora, de comum acordo com o Coordenador Líder, poderão encerrar a Oferta a qualquer momento;
- **Quantidade de Novas Cotas:** a Oferta é composta, inicialmente, por até 41.493.776 (quarenta e um milhões, quatrocentos e noventa e três mil, setecentas e setenta e seis) novas cotas (“Novas Cotas”), sem considerar as Novas Cotas do Lote Adicional, caso emitidas, podendo referido montante ser:
  - (i) aumentado em decorrência das Novas Cotas do Lote Adicional; ou
  - (ii) diminuído em virtude da distribuição parcial, desde que observado o Montante Mínimo da Oferta;
- **Lote Adicional:** o Montante Inicial da Oferta e a quantidade de Novas Cotas inicialmente ofertadas poderão ser aumentados em até 25% (vinte e cinco por cento) em relação ao Montante Inicial da Oferta, em função do exercício da opção de emissão de Novas Cotas adicionais, nos termos do artigo 50 da Resolução CVM 160 (“Lote Adicional”), ou seja, em até 10.373.444 (dez milhões, trezentos e setenta e três mil, quatrocentas e quarenta e quatro) Novas Cotas, o que corresponde a R\$ 100.000.000,16 (cem milhões de reais e dezesseis centavos), sem considerar a Taxa de Distribuição Primária, observado que o valor exato poderá ser alterado, tendo em vista que será calculado a partir da fixação do Preço de Emissão previamente à divulgação do Anúncio de Início e retificado mediante ato do Administrador, a serem emitidas nas mesmas condições e com as mesmas características das Novas Cotas inicialmente ofertadas, sendo certo que a definição acerca do exercício da opção de emissão das Novas Cotas do Lote Adicional ocorrerá na data do procedimento de alocação, sem a necessidade de novo pedido de registro da Oferta à CVM ou modificação dos termos da emissão e da Oferta. As Novas Cotas do Lote Adicional, caso emitidas, serão

destinadas a atender um eventual excesso de demanda que venha a ser constatado no decorrer da Oferta. Aplicar-se-ão às Novas Cotas oriundas do exercício da opção de Lote Adicional, caso venham a ser emitidas, as mesmas condições e preço das Novas Cotas inicialmente ofertadas, sendo que a oferta das Novas Cotas do Lote Adicional também será conduzida sob o regime de melhores esforços de colocação, sob a liderança do Coordenador Líder e a participação dos Participantes Especiais;

- **Lote Suplementar:** não será outorgada pelo Fundo ao Coordenador Líder a opção de distribuição de lote suplementar para fins de estabilização do preço das Novas Cotas, nos termos do artigo 51 da Resolução CVM 160;
- **Preço de Emissão:** o preço de emissão será de R\$ 9,64 (nove reais e sessenta e quatro centavos), sem considerar a Taxa de Distribuição Primária, com base no valor patrimonial das cotas *ex-rendimentos* do Fundo em 30 de agosto de 2024, sendo o valor patrimonial da cota do Fundo auferido quociente entre o valor do patrimônio líquido contábil atualizado do Fundo e o número de cotas já emitidas, nos termos do artigo 19.2.2. do Regulamento do Fundo ("Preço de Emissão"), observado que o referido Preço de Emissão poderá ser atualizado previamente à divulgação do Anúncio de Início e retificado mediante ato do Administrador e, neste caso, será equivalente ao último valor patrimonial *ex-rendimentos* divulgado das cotas do Fundo conforme divulgado pelo Administrador no fechamento de mês civil. O Preço de Emissão, caso atualizado, será fixo até a data de encerramento da Oferta, que se dará com a divulgação do Anúncio de Encerramento;
- **Taxa de Distribuição Primária:** o Fundo cobrará uma taxa de distribuição primária no âmbito da Oferta, equivalente a R\$ 0,24 (vinte e quatro centavos) por Nova Cota, a ser pago pelos Investidores (inclusive os Cotistas e os terceiroscessionários que exercerem o Direito de Preferência) adicionalmente ao Preço de Emissão das Novas Cotas, observado que o valor exato poderá ser alterado, tendo em vista que será calculado a partir da fixação do Preço de Emissão previamente à divulgação do Anúncio de Início e retificado mediante ato do Administrador. O montante captado a partir dos recursos pagos pelos Investidores a título de Taxa de Distribuição Primária será utilizado para pagamento de parte dos custos da Oferta, conforme venha a ser definido nos documentos da Oferta, sendo certo que (i) eventual saldo positivo da Taxa de Distribuição Primária será incorporado ao patrimônio do Fundo; e (ii) eventuais custos e despesas da Oferta não arcados pela Taxa de Distribuição Primária serão de responsabilidade da Gestora ("Taxa de Distribuição Primária");
- **Preço de Subscrição:** o preço de subscrição de cada Nova Cota corresponderá ao Preço de Emissão, acrescido da Taxa de Distribuição Primária, que somados correspondem ao montante de R\$ 9,88 (nove reais e oitenta e oito centavos), observado que o valor exato poderá ser alterado, tendo em vista que será calculado a partir da fixação do Preço de Emissão previamente à divulgação do Anúncio de Início e retificado mediante ato do Administrador ("Preço de Subscrição");
- **Investimento Mínimo por Investidor:** o valor mínimo a ser subscrito por cada Investidor

no contexto da Oferta será de 519 (quinhentas e dezenove) Novas Cotas, totalizando a importância de R\$ 5.003,16 (cinco mil e três reais e dezesseiscentavos) por Investidor, sem considerar a Taxa de Distribuição Primária, e R\$ 5.127,72 (cinco mil, cento e vinte e sete reais e setenta e dois centavos), considerando a Taxa de Distribuição Primária, observado que o valor exato poderá ser alterado, tendo em vista que será calculado a partir da fixação do Preço de Emissão previamente à divulgação do Anúncio de Início e retificado mediante ato do Administrador (“Investimento Mínimo por Investidor”), observado o disposto nos documentos da Oferta. O Investimento Mínimo por Investidor não é aplicável aos Cotistas do Fundo quando do exercício do Direito de Preferência;

- **Taxa de Ingresso e Saída:** não será cobrada taxa de ingresso ou de saída dos subscritores das Novas Cotas objeto da Oferta;
- **Distribuição Parcial:** será admitida, nos termos dos artigos 73 e 74 da Resolução CVM 160, a distribuição parcial das Novas Cotas (“Distribuição Parcial”), desde que atingido o Montante Mínimo da Oferta, sendo que a Oferta em nada será afetada caso não haja a subscrição e integralização da totalidade das Novas Cotas no âmbito da Oferta, desde que seja atingido o Montante Mínimo da Oferta e observado o previsto nos documentos da Oferta;
- **Destinação dos Recursos:** observada a política de investimentos do Fundo, os recursos obtidos pelo Fundo por meio da presente Oferta, inclusive os recursos provenientes da eventual emissão de Novas Cotas do Lote Adicional, serão destinados à aquisição de Ativos (conforme definido no Regulamento), respeitados os Critérios de Elegibilidade (conforme definido no Regulamento) e Limite de Concentração (conforme definido no Regulamento), a serem selecionados de forma discricionária e ativa pela Gestora, na medida em que surgirem oportunidades de investimento, desde que referidos Ativos estejam compreendidos na política de investimentos do Fundo, observado o prazo para aplicação dos recursos previsto no Regulamento;
- **Número de Séries:** Série única;
- **Negociação e Custódia das Novas Cotas no Mercado:** as Novas Cotas ofertadas serão depositadas para: (i) distribuição e liquidação no mercado primário por meio do “Sistema DDA – Sistema de Distribuição de Ativos” (“DDA”); e (ii) negociação e liquidação no mercado secundário por meio do mercado de bolsa; ambos administrados e operacionalizados pela B3, ambiente no qual as Novas Cotas serão liquidadas e custodiadas. Durante a colocação das Novas Cotas, o Investidor que subscrever a Nova Cota, bem como o Cotista ou terceiro cessionário que exercer o Direito de Preferência receberá, quando realizada a respectiva liquidação, recibo de Nova Cota que, até data definida no formulário de liberação, que será divulgado posteriormente à divulgação do Anúncio de Encerramento e do anúncio de divulgação de rendimentos pro rata e da obtenção de autorização da B3, não será negociável e não receberá rendimentos provenientes do Fundo, exceto pelos investimentos temporários, nos termos da regulamentação vigente aplicável, conforme aplicável. Tal recibo

é correspondente à quantidade de Novas Cotas por ele adquiridas, e se converterá em tal Nova Cota na data definida no formulário de liberação, que será divulgado posteriormente à divulgação do Anúncio de Encerramento e do anúncio de divulgação de rendimentos pro rata e da obtenção de autorização da B3, momento em que as Novas Cotas passarão a ser livremente negociadas na B3. O escriturador das Cotas (“Escriturador”) será responsável pela custódia das Novas Cotas que não estiverem depositadas na B3;

- **Procedimento de Distribuição e Integralização:** as Novas Cotas serão subscritas durante todo o Período de Distribuição utilizando-se os procedimentos do DDA. Os Investidores integralizarão as Novas Cotas, à vista, pelo Preço de Subscrição, em moeda corrente nacional, em recursos imediatamente disponíveis, na Data de Liquidação da Oferta (conforme definido nos documentos da Oferta), junto às Instituições Participantes da Oferta, de acordo com as normas de liquidação e procedimentos aplicáveis da B3;
- **Tipo de Distribuição:** Primária;
- **Público-Alvo da Oferta:** a Oferta é destinada a investidores em geral, conforme definição nos documentos da Oferta e, em qualquer caso, que se enquadrem no público-alvo do Fundo, conforme previsto no Regulamento (“Investidores”); e

Nos termos da regulamentação em vigor, poderá ser aceita a participação de pessoas vinculadas na Oferta. Caso seja verificado excesso de demanda superior em 1/3 (um terço) à quantidade de Novas Cotas objeto da Oferta (sem considerar as Novas Cotas do Lote Adicional), não será permitida a colocação de Novas Cotas a pessoas vinculadas, e as ordens de investimento enviadas por pessoas vinculadas serão automaticamente canceladas, nos termos do artigo 56 da Resolução CVM 160, sendo certo que esta regra não é aplicável ao Direito de Preferência.

São consideradas como pessoas vinculadas os investidores que sejam, nos termos do inciso XVI do artigo 2º da Resolução CVM 160 e do artigo 2º, inciso XII, da Resolução da CVM nº 35, de 26 de maio de 2021: (i) controladores, diretos ou indiretos, ou administradores, dos ofertantes e/ou outras pessoas vinculadas à Oferta, bem como seus respectivos cônjuges ou companheiros, seus ascendentes, descendentes e colaterais até o 2º (segundo) grau; (ii) controladores, diretos ou indiretos, e/ou administradores das Instituições Participantes da Oferta; (iii) funcionários, operadores e demais prepostos das Instituições Participantes da Oferta e dos ofertantes, diretamente envolvidos na estruturação da Oferta; (iv) assessores de investimento que prestem serviços às Instituições Participantes da Oferta; (v) demais profissionais que mantenham, com as Instituições Participantes da Oferta contrato de prestação de serviços diretamente relacionados à atividade de intermediação ou de suporte operacional no âmbito da Oferta; (vi) sociedades controladas, direta ou indiretamente, pelas Instituições Participantes da Oferta, pelos ofertantes, ou por pessoas a eles vinculadas; (vii) cônjuge ou companheiro e filhos menores das pessoas mencionadas nos itens “(ii)” a “(v)” acima; e (viii) fundos de investimento cuja maioria das cotas pertença a pessoas

mencionadas nos itens acima, salvo se geridos discricionariamente por terceiros que não sejam Pessoas Vinculadas (“Pessoas Vinculadas”);

- **Direito de Preferência:** é assegurado aos Cotistas que possuam cotas do Fundo no 3º (terceiro) Dia Útil a contar da data de divulgação do Anúncio de Início da Oferta, devidamente integralizadas, e que estejam em dia com suas obrigações para com o Fundo, o direito de preferência na subscrição das Novas Cotas inicialmente ofertadas, até a proporção do número de Novas Cotas integralizadas e devidas por cada Cotista no 3º (terceiro) Dia Útil a contar da data de divulgação do anúncio de início da Oferta (“Direito de Preferência”), conforme aplicação do fator de proporção para subscrição de Novas Cotas a ser descrito nos documentos da Oferta (“Fator de Proporção para Subscrição de Novas Cotas”). O percentual de Novas Cotas objeto da Oferta a que cada Cotista tem Direito de Preferência será proporcional à quantidade de cotas do Fundo que este detiver no 3º (terceiro) Dia Útil a contar da data de divulgação do Anúncio de Início, em relação à totalidade de cotas do Fundo em circulação nessa mesma data, conforme aplicação do Fator de Proporção para Subscrição de Novas Cotas durante o prazo para exercício do Direito de Preferência. A quantidade máxima de Novas Cotas a ser subscrita por cada Cotista no âmbito do Direito de Preferência deverá corresponder sempre a um número inteiro, não sendo admitida a subscrição de fração de Novas Cotas, observado que eventuais arredondamentos serão realizados pela exclusão da fração, mantendo-se o número inteiro (arredondamento para baixo). Não haverá aplicação mínima para a subscrição de Novas Cotas no âmbito do exercício do Direito de Preferência.
- Os Cotistas ou os terceiros cessionários do Direito de Preferência poderão manifestar o exercício de seu Direito de Preferência, total ou parcialmente, até o 10º (décimo) dia útil contado da data de início do Período de Exercício do Direito de Preferência (inclusive), conforme indicada no Anúncio de Início da Oferta (“Período de Exercício do Direito de Preferência”), observado que referido prazo poderá ser inferior a 10 (dez) Dias Úteis, caso seja operacionalmente viável, a critério da Administradora e da Gestora conforme definido em ato do Administrador a ser realizado previamente à divulgação do Anúncio de Início, e em respectivo fato relevante, a serem publicados após a divulgação do resultado da presente Consulta Formal.
- Será permitido aos Cotistas ceder, a título oneroso ou gratuito, total ou parcialmente, seu Direito de Preferência a outros Cotistas ou a terceiros cessionários, a partir da data de início do Período de Exercício do Direito de Preferência, inclusive, observados os critérios, prazos e procedimentos a serem previstos em ato do Administrador a ser realizado previamente à divulgação do Anúncio de Início, e no respectivo fato relevante, a serem publicados após a divulgação do resultado da presente Consulta Formal.

- Os termos e condições específicos para manifestação do exercício e/ou cessão do Direito de Preferência serão descritos em ato do Administrador a ser realizado previamente à divulgação do Anúncio de Início, e no respectivo fato relevante, a serem publicados após a divulgação do resultado da presente Consulta Formal, observados os prazos e procedimentos operacionais da B3 e do Escriturador, conforme o caso;
- **Direitos, Vantagens e Restrições das Novas Cotas:** as Novas Cotas do Fundo
  - (i) são emitidas em classe única (não existindo diferenças acerca de qualquer vantagem ou restrição entre as Novas Cotas) e conferem aos seus titulares idênticos direitos políticos, patrimoniais e econômicos, sendo que cada Nova Cota confere ao seu titular o direito a um voto nas Assembleias Gerais de Cotistas do Fundo, (ii) correspondem a frações ideais do patrimônio líquido do Fundo;
  - (iii) não são resgatáveis; (iv) terão a forma escritural e nominativa; (v) conferirão aos seus titulares, desde que totalmente subscritas e integralizadas, direito de participar, integralmente, em quaisquer rendimentos do Fundo, se houver;
  - (vi) não conferem aos seus titulares propriedade sobre os ativos integrantes da carteira do Fundo ou sobre fração ideal desses ativos; (vii) no caso de emissão de novas Cotas pelo Fundo, conferirão aos seus titulares direito de preferência, nos termos do Regulamento; e (viii) serão registradas em contas de depósito individualizadas, mantidas pelo Escriturador em nome dos respectivos titulares, a fim de comprovar a propriedade das Novas Cotas e a qualidade de Cotista do Fundo, sem emissão de certificados. Todas as Novas Cotas conferirão aos seus titulares o direito de auferir os rendimentos do Fundo, se houver. Sem prejuízo do disposto no subitem “(i)” acima, não podem votar nas Assembleias Gerais de Cotistas do Fundo (a) o Administrador ou a Gestora; (b) os sócios, diretores e funcionários do Administrador ou da Gestora; (c) empresas ligadas ao Administrador ou à Gestora, seus sócios, diretores e funcionários; (d) os prestadores de serviços do Fundo, seus sócios, diretores e funcionários; (e) o Cotista, na hipótese de deliberação relativa a laudos de avaliação de bens de sua propriedade que concorram para a formação do patrimônio do Fundo; e (f) o Cotista cujo interesse seja conflitante com o do Fundo. Não se aplica o disposto acima quando: (i) os únicos Cotistas do Fundo forem as pessoas mencionadas nos itens (a) a (f); ou (ii) houver aquiescência expressa da maioria dos demais Cotistas, manifestada na própria Assembleia Geral de Cotistas, ou em instrumento de procuração que se refira especificamente à Assembleia Geral de Cotistas em que se dará a permissão de voto; ou (iii) todos os subscritores de cotas do Fundo forem condôminos de bem com que concorreram para a integralização de cotas do Fundo, podendo aprovar o laudo, sem prejuízo da responsabilidade de que trata o parágrafo sexto do artigo 8º da Lei nº 6.404/76, conforme o parágrafo segundo do artigo 12 da Instrução CVM 472. De acordo com o disposto no artigo 2º da Lei nº 8.668, de 25 de junho de 1993, conforme alterada, e no artigo 9º da Instrução CVM 472, o Cotista não poderá requerer o resgate de suas cotas do Fundo; e
- **Período de Distribuição:** a Oferta terá início na data de divulgação do Anúncio de Início, em conformidade com o previsto no artigo 59 da Resolução CVM 160 (“Anúncio de Início” e

“Período de Distribuição”, respectivamente). A distribuição das Novas Cotas da Oferta (incluindo as Novas Cotas do Lote Adicional) deverá ocorrer em até 180 (cento e oitenta) dias contados da divulgação do Anúncio de Início da Oferta, nos termos do artigo 48 da Resolução CVM 160, observado o disposto no parágrafo 4º, do artigo 59, da Resolução CVM 160.

- **Coordenador Líder:** A distribuição primária das Novas Cotas será realizada no Brasil, em regime de melhores esforços de colocação, sob coordenação da **XP INVESTIMENTOS CORRETORA DE CÂMBIO, TÍTULOS E VALORES MOBILIÁRIOS S.A.**, instituição financeira integrante do sistema de distribuição de valores mobiliários, com sede na Avenida Ataulfo de Paiva, nº 153, 5º e 8º andar, Leblon, na cidade do Rio de Janeiro, estado do Rio de Janeiro, inscrita no CNPJ sob nº 02.332.886/0001-04 (“Coordenador Líder”).

2. Aprovar, especificamente para fins da Oferta, a redução do prazo de exercício do Direito de Preferência concedido aos Cotistas do Fundo nos termos do art. 8.2., inciso (ii), do Regulamento do Fundo, inferior a 10 (dez) Dias Úteis, caso seja operacionalmente viável, a critério da Administradora e da Gestora conforme definido em ato do Administrador a ser realizado previamente à divulgação do Anúncio de Início.

Foram recebidas respostas de cotistas representando, aproximadamente, 2.282% das Cotas de emissão do Fundo, sendo que as matérias colocadas em deliberação, conforme descritas acima, restaram **aprovadas** pelos Cotistas, conforme os percentuais detalhados abaixo:

**Quórum simples (maioria das cotas que responderam a esta Consulta Formal)**

	<b>Aprovação</b>	<b>Não Aprovação</b>	<b>Abstenção</b>	<b>Resultado</b>
<b>Matéria 1</b>	62.741%	16.833%	20.425%	<b><u>aprovada</u></b>
<b>Matéria 2</b>	50.316%	37.762%	11.922%	<b><u>aprovada</u></b>

Rio de Janeiro, 10 de outubro de 2024

**BTG PACTUAL SERVIÇOS FINANCEIROS S.A.  
DISTRIBUIDORA DE TÍTULOS E VALORES MOBILIÁRIOS**

**ATO DO ADMINISTRADOR DO VALORA CRI CDI FUNDO DE INVESTIMENTO  
IMOBILIÁRIO – FII**

O **BTG PACTUAL SERVIÇOS FINANCEIROS S.A. DISTRIBUIDORA DE TÍTULOS E VALORES MOBILIÁRIOS**, sociedade devidamente autorizada pela Comissão de Valores Mobiliários (“CVM”) a administrar fundos de investimento e gerir carteiras de títulos e valores mobiliários, com sede no município e estado do Rio de Janeiro, na Praia de Botafogo, n.º 501, 5º andar, parte, inscrita no Cadastro Nacional de Pessoas Jurídicas do Ministério da Fazenda (“CNPJ”) sob o n.º 59.281.253/0001-23 (“Administrador”) do **VALORA CRI CDI FUNDO DE INVESTIMENTO IMOBILIÁRIO – FII**, fundo de investimento imobiliário, inscrito no CNPJ sob o n.º 29.852.732/0001-91 (“Fundo”), nos termos do regulamento do Fundo (“Regulamento”) e do artigo 19 da Instrução CVM 472, de 31 de outubro de 2008, conforme alterada (“Instrução CVM 472”), resolve o quanto segue:

Definir, nos termos aprovados pelos Cotistas na Assembleia Geral Extraordinária do Fundo, realizada de forma não presencial, por meio do procedimento de consulta formal, cujo resultado foi divulgado em 10 de outubro de 2024 (“AGE de Aprovação da Oferta”), nos termos da Instrução CVM 472, conforme alterada, os termos e condições da Oferta (conforme adiante definido), no âmbito da realização da 9ª (nona) emissão de cotas do Fundo, conforme disposto no regulamento do Fundo (“Regulamento”), a qual será realizada por oferta pública, a ser distribuída no âmbito da Resolução CVM nº 160, de 13 de julho de 2022 (“Resolução CVM 160”), a ser submetida a registro automático perante a CVM (“Oferta”), bem como o prazo de exercício do Direito de Preferência (conforme abaixo definido).

As características da Oferta são ora aprovadas nos termos do suplemento constante no Anexo I ao presente instrumento, sujeito à complementação pelos documentos da Oferta (“Suplemento”).

São Paulo, 11 de outubro de 2024.

REINALDO O GARCIA ADAO:092 05226700	Digitally signed by REINALDO GARCIA ADAO:09205226 700 Date: 2024.10.11 16:38:08 -03'00'	SANDRA IRENE ZUNIGA CAMACHO:0 8695722880	Digitally signed by SANDRA IRENE ZUNIGA CAMACHO:0869 5722880 Date: 2024.10.11 16:38:23 -03'00'
----------------------------------------------	-----------------------------------------------------------------------------------------------------------	------------------------------------------------------	------------------------------------------------------------------------------------------------------------------

**BTG PACTUAL SERVIÇOS FINANCEIROS S.A. DTVM**

**ANEXO I AO ATO DO ADMINISTRADOR DO  
VALORA CRI CDI FUNDO DE INVESTIMENTO IMOBILIÁRIO – FII  
SUPLEMENTO DA 9ª (NONA) EMISSÃO DE COTAS**

Exceto se disposto de forma diversa, aplicam-se a este Suplemento os mesmos termos e definições estabelecidos no Regulamento.

**Colocação e Procedimento de Distribuição:** a Oferta consistirá na distribuição pública primária das Novas Cotas (conforme abaixo definido), no Brasil, sob a coordenação do Coordenador Líder (conforme abaixo definido), sob o regime de melhores esforços de colocação (incluindo em relação às Novas Cotas do Lote Adicional, conforme adiante definido, caso emitidas), com a participação de determinadas instituições intermediárias autorizadas a operar no mercado de capitais brasileiro, credenciadas junto à B3 S.A. – Brasil, Bolsa & Balcão (“B3”), convidadas a participar da Oferta pelo Coordenador Líder, exclusivamente, para efetuar esforços de colocação das Novas Cotas junto aos investidores (“Participantes Especiais” e, em conjunto com o Coordenador Líder, as “Instituições Participantes da Oferta”), nos termos da Resolução CVM 160, da Instrução CVM 472 e demais leis e regulamentações aplicáveis, observado o plano de distribuição da Oferta descrito e detalhado nos documentos da Oferta;

**Registro:** a Oferta será submetida ao rito de registro automático de distribuição, no âmbito do artigo 26, inciso VII, inciso (c), da Resolução CVM 160, observados os demais requisitos previstos na Resolução CVM 160;

**Número da Emissão:** a emissão representará a 9ª (nona) emissão de cotas do Fundo;

**Montante Inicial da Oferta:** o volume de, inicialmente, até R\$ 400.000.000,64 (quatrocentos milhões de reais e sessenta e quatro centavos), sem considerar a Taxa de Distribuição Primária e sem considerar as Novas Cotas do Lote Adicional (“Montante Inicial da Oferta”), podendo o Montante Inicial da Oferta ser (i) aumentado em virtude da emissão total ou parcial do Lote Adicional (conforme abaixo definido); ou (ii) diminuído em virtude da distribuição parcial, desde que observado o Montante Mínimo da Oferta (conforme adiante definido);

**Montante Mínimo da Oferta:** o montante mínimo da Oferta é de 4.149.378 (quatro milhões, cento e quarenta e nove mil, trezentas e setenta e oito) Novas Cotas, correspondente a R\$ 40.000.003,92 (quarenta milhões, três reais e noventa e dois centavos) sem considerar a Taxa de Distribuição Primária (“Montante Mínimo da Oferta”). Observada a colocação do Montante Mínimo da Oferta, as Novas Cotas que não forem efetivamente subscritas e integralizadas durante o período de distribuição deverão ser canceladas pelo Administrador. Uma vez atingido o Montante Mínimo da Oferta, o Administrador e a Gestora, de comum acordo com o Coordenador Líder, poderão encerrar a Oferta a qualquer momento;

**Quantidade de Novas Cotas:** a Oferta é composta por, até 41.493.776 (quarenta e uma milhões, quatrocentas e noventa e três mil, setecentas e setenta e seis) novas cotas (“Novas Cotas”) sem considerar as Novas Cotas do Lote Adicional, caso emitidas, podendo referido montante ser (i) aumentado em virtude da emissão total ou parcial do Lote Adicional (conforme abaixo definido); ou (ii) diminuído em virtude da distribuição parcial, desde que observado o Montante Mínimo da Oferta;

**Lote Adicional:** o Montante Inicial da Oferta e a quantidade de Novas Cotas inicialmente ofertadas poderão ser aumentados em até 25% (vinte e cinco por cento) em relação ao Montante Inicial da Oferta, em função do exercício da opção de emissão de Novas Cotas adicionais, nos termos do artigo 50 da Resolução CVM 160 (“Lote Adicional”), ou seja, em até 10.373.444 (dez milhões, trezentas e setenta e três mil, quatrocentas e quarenta e quatro) Novas Cotas, o que corresponde a R\$ 100.000.000,16 (cem milhões de reais e dezesseis centavos), sem considerar a Taxa de Distribuição Primária, a serem emitidas nas mesmas condições e com as mesmas características das Novas Cotas inicialmente ofertadas, sendo certo que a definição acerca do exercício da opção de emissão das Novas Cotas do Lote Adicional ocorrerá na data do procedimento de alocação, sem a necessidade de novo pedido de registro da Oferta à CVM ou modificação dos termos da emissão e da Oferta. As Novas Cotas do Lote Adicional, caso emitidas, serão destinadas a atender um eventual excesso de demanda que venha a ser constatado no decorrer da Oferta. Aplicar-se-ão às Novas Cotas oriundas do exercício da opção de Lote Adicional, caso venham a ser emitidas, as mesmas condições e preço das Novas Cotas inicialmente ofertadas, sendo que a oferta das Novas Cotas do Lote Adicional também será conduzida sob o regime de melhores esforços de colocação, sob a liderança do Coordenador Líder e a participação dos Participantes Especiais;

**Lote Suplementar:** não será outorgada pelo Fundo ao Coordenador Líder a opção de distribuição de lote suplementar para fins de estabilização do preço das Novas Cotas, nos termos do artigo 51 da Resolução CVM 160;

**Preço de Emissão:** o preço de emissão será de R\$ 9,64 (nove reais e sessenta e quatro centavos), sem considerar a Taxa de Distribuição Primária, com base no valor patrimonial das cotas *ex-rendimentos* do Fundo em 30 de agosto de 2024, sendo o valor patrimonial da cota do Fundo auferido pelo quociente entre o valor do patrimônio líquido contábil atualizado do Fundo e o número de cotas do Fundo já emitidas, nos termos do art. 19.2.2, do Regulamento do Fundo, *ex-rendimentos* das cotas do Fundo, conforme divulgado pelo Administrador no fechamento de mês civil (“Preço de Emissão”). O Preço de Emissão será fixo até a data de encerramento da Oferta, que se dará com a divulgação do Anúncio de Encerramento;

**Taxa de Distribuição Primária:** o Fundo cobrará uma taxa de distribuição primária no âmbito da Oferta, equivalente a R\$ 0,24 (vinte e quatro centavos) por Nova Cota, a ser pago pelos Investidores (conforme abaixo definido) (inclusive os Cotistas ou terceiros

cessionários que exercerem o Direito de Preferência) adicionalmente ao Preço de Emissão das Novas Cotas. O montante captado a partir dos recursos pagos pelos Investidores a título de Taxa de Distribuição Primária será utilizado para pagamento de parte dos custos da Oferta, conforme venha a ser definido nos documentos da Oferta, sendo certo que (i) eventual saldo positivo da Taxa de Distribuição Primária será incorporado ao patrimônio do Fundo; e (ii) eventuais custos e despesas da Oferta não arcados pela Taxa de Distribuição Primária serão de responsabilidade da Gestora (“Taxa de Distribuição Primária”);

**Preço de Subscrição:** o preço de subscrição de cada Nova Cota corresponderá ao Preço de Emissão, acrescido da Taxa de Distribuição Primária, que somados correspondem ao montante de R\$ 9,88 (nove reais e oitenta e oito centavos) (“Preço de Subscrição”);

**Investimento Mínimo por Investidor:** o valor mínimo a ser subscrito por cada Investidor no contexto da Oferta será de 519 (quinhentas e dezenove) Novas Cotas, totalizando a importância de R\$ 5.003,16 (cinco mil e três reais e dezesseis centavos) por Investidor, sem considerar a Taxa de Distribuição Primária, e R\$ 5.127,72 (cinco mil, cento e vinte e sete reais e setenta e dois centavos), considerando a Taxa de Distribuição Primária (“Investimento Mínimo por Investidor”), observado os casos a serem dispostos nos documentos da Oferta. O Investimento Mínimo por Investidor não é aplicável aos Cotistas do Fundo, ou terceiros cessionários, quando do exercício do Direito de Preferência;

**Taxa de Ingresso e Saída:** não será cobrada taxa de ingresso ou de saída dos subscritores das Novas Cotas objeto da Oferta;

**Distribuição Parcial:** será admitida, nos termos dos artigos 73 e 74 da Resolução CVM 160, a distribuição parcial das Novas Cotas (“Distribuição Parcial”), desde que atingido o Montante Mínimo da Oferta, sendo que a Oferta em nada será afetada caso não haja a subscrição e integralização da totalidade das Novas Cotas no âmbito da Oferta, desde que seja atingido o Montante Mínimo da Oferta e observado o previsto nos documentos da Oferta;

**Destinação dos Recursos:** observada a política de investimentos do Fundo, os recursos obtidos pelo Fundo por meio da presente Oferta, inclusive os recursos provenientes da eventual emissão de Novas Cotas do Lote Adicional, serão destinados à aquisição de Ativos (conforme definido no Regulamento), respeitados os Critérios de Elegibilidade (conforme definido no Regulamento) e Limite de Concentração (conforme definido no Regulamento), a serem selecionados de forma discricionária e ativa pela Gestora, na medida em que surgirem oportunidades de investimento, desde que referidos Ativos estejam compreendidos na política de investimentos do Fundo, observado o prazo para aplicação dos recursos previsto no Regulamento;

**Número de Séries:** Série única;

**Negociação e Custódia das Novas Cotas no Mercado:** as Novas Cotas ofertadas serão depositadas para: (i) distribuição e liquidação no mercado primário por meio do “*Sistema DDA – Sistema de Distribuição de Ativos*” (“DDA”); e (ii) negociação e liquidação no mercado secundário por meio do mercado de bolsa; ambos administrados e operacionalizados pela B3, ambiente no qual as Novas Cotas serão liquidadas e custodiadas. Durante a colocação das Novas Cotas, o Investidor que subscrever a Nova Cota, bem como o Cotista ou terceiro cessionário que exercer o Direito de Preferência receberá, quando realizada a respectiva liquidação, recibo de Nova Cota que, até data definida no formulário de liberação, que será divulgado posteriormente à divulgação do Anúncio de Encerramento e do anúncio de divulgação de rendimentos *pro rata* e da obtenção de autorização da B3, não será negociável e não receberá rendimentos provenientes do Fundo, exceto pelos investimentos temporários, nos termos da regulamentação vigente aplicável, conforme aplicável. Tal recibo é correspondente à quantidade de Novas Cotas por ele adquiridas, e se converterá em tal Nova Cota na data definida no formulário de liberação, que será divulgado posteriormente à divulgação do Anúncio de Encerramento e do anúncio de divulgação de rendimentos *pro rata* e da obtenção de autorização da B3, momento em que as Novas Cotas passarão a ser livremente negociadas na B3. O escriturador das Cotas (“Escriturador”) será responsável pela custódia das Novas Cotas que não estiverem depositadas na B3;

**Procedimento de Distribuição e Integralização:** as Novas Cotas serão subscritas durante todo o Período de Distribuição utilizando-se os procedimentos do DDA. Os Investidores integralizarão as Novas Cotas, à vista, pelo Preço de Subscrição, em moeda corrente nacional, em recursos imediatamente disponíveis, na Data de Liquidação da Oferta (conforme definido nos documentos da Oferta), junto às Instituições Participantes da Oferta, de acordo com as normas de liquidação e procedimentos aplicáveis da B3;

**Tipo de Distribuição:** Primária;

**Público-Alvo da Oferta:** a Oferta é destinada a investidores em geral, conforme definição nos documentos da Oferta e, em qualquer caso, que se enquadrem no público-alvo do Fundo, conforme previsto no Regulamento (“Investidores”);

Nos termos da regulamentação em vigor, poderá ser aceita a participação de pessoas vinculadas na Oferta. Caso seja verificado excesso de demanda superior em 1/3 (um terço) à quantidade de Novas Cotas objeto da Oferta (sem considerar as Novas Cotas do Lote Adicional), não será permitida a colocação de Novas Cotas a pessoas vinculadas, e as ordens de investimento enviadas por pessoas vinculadas serão automaticamente canceladas, nos termos do artigo 56 da Resolução CVM 160, sendo certo que esta regra não é aplicável ao Direito de Preferência;

São consideradas como pessoas vinculadas os investidores que sejam, nos termos do inciso XVI do artigo 2º da Resolução CVM 160 e do artigo 2º, inciso XII, da Resolução da CVM nº 35, de 26 de maio de 2021: (i) controladores, diretos ou indiretos, ou administradores, dos ofertantes e/ou outras pessoas vinculadas à Oferta, bem como seus respectivos cônjuges ou companheiros, seus ascendentes, descendentes e colaterais até o 2º (segundo) grau; (ii) controladores, diretos ou indiretos, e/ou administradores das Instituições Participantes da Oferta; (iii) funcionários, operadores e demais prepostos das Instituições Participantes da Oferta e dos ofertantes, diretamente envolvidos na estruturação da Oferta; (iv) assessores de investimento que prestem serviços às Instituições Participantes da Oferta; (v) demais profissionais que mantenham, com as Instituições Participantes da Oferta contrato de prestação de serviços diretamente relacionados à atividade de intermediação ou de suporte operacional no âmbito da Oferta; (vi) sociedades controladas, direta ou indiretamente, pelas Instituições Participantes da Oferta, pelos ofertantes, ou por pessoas a eles vinculadas; (vii) cônjuge ou companheiro e filhos menores das pessoas mencionadas nos itens “(ii)” a “(v)” acima; e (viii) fundos de investimento cuja maioria das cotas pertença a pessoas mencionadas nos itens acima, salvo se geridos discricionariamente por terceiros que não sejam Pessoas Vinculadas (“Pessoas Vinculadas”);

**Direito de Preferência:** é assegurado aos Cotistas que possuam cotas do Fundo no 3º (terceiro) Dia Útil a contar da data de divulgação do Anúncio de Início da Oferta, devidamente integralizadas, e que estejam em dia com suas obrigações para com o Fundo, o direito de preferência na subscrição das Novas Cotas inicialmente ofertadas, até a proporção do número de Novas Cotas integralizadas e detidas por cada Cotista no 3º (terceiro) Dia Útil a contar da data de divulgação do anúncio de início da Oferta (“Direito de Preferência”), conforme aplicação do fator de proporção para subscrição de Novas Cotas a ser descrito nos documentos da Oferta (“Fator de Proporção para Subscrição de Novas Cotas”). O percentual de Novas Cotas objeto da Oferta a que cada Cotista tem Direito de Preferência será proporcional à quantidade de cotas do Fundo que este detiver no 3º (terceiro) Dia Útil a contar da data de divulgação do Anúncio de Início, em relação à totalidade de cotas do Fundo em circulação nessa mesma data, conforme aplicação do Fator de Proporção para Subscrição de Novas Cotas durante o prazo para exercício do Direito de Preferência. A quantidade máxima de Novas Cotas a ser subscrita por cada Cotista no âmbito do Direito de Preferência deverá corresponder sempre a um número inteiro, não sendo admitida a subscrição de fração de Novas Cotas, observado que eventuais arredondamentos serão realizados pela exclusão da fração, mantendo-se o número inteiro (arredondamento para baixo). Não haverá aplicação mínima para a subscrição de Novas Cotas no âmbito do exercício do Direito de Preferência.

Os Cotistas ou os terceiros cessionários do Direito de Preferência poderão manifestar o exercício de seu Direito de Preferência, total ou parcialmente, até o 9º (nono) dia útil

contado da data de início do Período de Exercício do Direito de Preferência (inclusive), conforme indicada no Anúncio de Início da Oferta (“Período de Exercício do Direito de Preferência”), observado que (a) até o 8º (oitavo) dia útil subsequente à data de início do Período de Exercício do Direito de Preferência (inclusive) junto à B3, por meio de seu respectivo agente de custódia, e não perante o Coordenador Líder, observados os prazos e os procedimentos operacionais da B3; ou (b) até o 9º (nono) dia útil subsequente à Data de Início do Período de Exercício do Direito de Preferência (inclusive) junto ao Escriturador, observados os prazos e procedimentos operacionais da B3 e do Escriturador, conforme o caso.

Será permitido aos Cotistas ceder, a título oneroso ou gratuito, total ou parcialmente, seu Direito de Preferência a outros Cotistas ou a terceiros cessionários, **(i)** por meio da B3, a partir da data de início do Período de Exercício do Direito de Preferência (inclusive) e até o 7º (sétimo) Dia Útil subsequente à data de início do Período de Exercício do Direito de Preferência (inclusive), por meio de seu respectivo agente de custódia, observados os prazos e os procedimentos operacionais da B3; ou **(ii)** por meio do Escriturador, a partir da data de início do Período de Exercício do Direito de Preferência (inclusive) e até o 8º (oitavo) Dia Útil subsequente à data de início do Período de Exercício do Direito de Preferência (inclusive) observados os procedimentos operacionais da B3 e do Escriturador, conforme o caso, descritos nos documentos da Oferta;

**Direitos, Vantagens e Restrições das Novas Cotas:** as Novas Cotas do Fundo (i) são emitidas em classe única (não existindo diferenças acerca de qualquer vantagem ou restrição entre as Novas Cotas) e conferem aos seus titulares idênticos direitos políticos, patrimoniais e econômicos, sendo que cada Nova Cota confere ao seu titular o direito a um voto nas Assembleias Gerais de Cotistas do Fundo, (ii) correspondem a frações ideais do patrimônio líquido do Fundo; (iii) não são resgatáveis; (iv) terão a forma escritural e nominativa; (v) conferirão aos seus titulares, desde que totalmente subscritas e integralizadas, direito de participar, integralmente, em quaisquer rendimentos do Fundo, se houver; (vi) não conferem aos seus titulares propriedade sobre os ativos integrantes da carteira do Fundo ou sobre fração ideal desses ativos; (vii) no caso de emissão de novas Cotas pelo Fundo, conferirão aos seus titulares direito de preferência, nos termos do Regulamento; e (viii) serão registradas em contas de depósito individualizadas, mantidas pelo Escriturador em nome dos respectivos titulares, a fim de comprovar a propriedade das Novas Cotas e a qualidade de Cotista do Fundo, sem emissão de certificados. Todas as Novas Cotas conferirão aos seus titulares o direito de auferir os rendimentos do Fundo, se houver. Sem prejuízo do disposto no subitem “(i)” acima, não podem votar nas Assembleias Gerais de Cotistas do Fundo (a) o Administrador ou a Gestora; (b) os sócios, diretores e funcionários do Administrador ou da Gestora; (c) empresas ligadas ao Administrador ou à Gestora, seus sócios, diretores e funcionários; (d) os prestadores de serviços do Fundo, seus sócios, diretores e

funcionários; (e) o Cotista, na hipótese de deliberação relativa a laudos de avaliação de bens de sua propriedade que concorram para a formação do patrimônio do Fundo; e (f) o Cotista cujo interesse seja conflitante com o do Fundo. Não se aplica o disposto acima quando: (i) os únicos Cotistas do Fundo forem as pessoas mencionadas nos itens (a) a (f); ou (ii) houver aquiescência expressa da maioria dos demais Cotistas, manifestada na própria Assembleia Geral de Cotistas, ou em instrumento de procuração que se refira especificamente à Assembleia Geral de Cotistas em que se dará a permissão de voto; ou (iii) todos os subscritores de cotas do Fundo forem condôminos de bem com que concorreram para a integralização de cotas do Fundo, podendo aprovar o laudo, sem prejuízo da responsabilidade de que trata o parágrafo sexto do artigo 8º da Lei nº 6.404/76, conforme o parágrafo segundo do artigo 12 da Instrução CVM 472. De acordo com o disposto no artigo 2º da Lei nº 8.668, de 25 de junho de 1993, conforme alterada, e no artigo 9º da Instrução CVM 472, o Cotista não poderá requerer o resgate de suas cotas do Fundo;

**Período de Distribuição:** a Oferta terá início na data de divulgação do Anúncio de Início, em conformidade com o previsto no artigo 59 da Resolução CVM 160 (“Anúncio de Início” e “Período de Distribuição”, respectivamente). A distribuição das Novas Cotas da Oferta (incluindo as Novas Cotas do Lote Adicional) deverá ocorrer em até 180 (cento e oitenta) dias contados da divulgação do Anúncio de Início da Oferta, nos termos do artigo 48 da Resolução CVM 160, observado o disposto no parágrafo 4º, do artigo 59, da Resolução CVM 160.; e

**Coordenador Líder:** A distribuição primária das Novas Cotas será realizada no Brasil, em regime de melhores esforços de colocação, sob coordenação da **XP INVESTIMENTOS CORRETORA DE CâMBIO, TÍTULOS E VALORES MOBILIÁRIOS S.A.**, instituição financeira integrante do sistema de distribuição de valores mobiliários, com sede na Avenida Ataulfo de Paiva, nº 153, 5º e 8º andar, Leblon, na cidade de Rio de Janeiro, estado de Rio de Janeiro, inscrita no CNPJ sob o nº 02.332.886/0001-04 (“Coordenador Líder”).

## VALORA CRI CDI FUNDO DE INVESTIMENTO IMOBILIÁRIO – FII

CNPJ/MF nº 29.852.732/0001-91

Código ISIN nº **BRVGIRCTF008**

Código de Negociação na B3: **VGIR11**

### FATO RELEVANTE

O **BTG PACTUAL SERVIÇOS FINANCEIROS S.A. DISTRIBUIDORA DE TÍTULOS E VALORES MOBILIÁRIOS**, sociedade devidamente autorizada pela Comissão de Valores Mobiliários (“CVM”) a administrar fundos de investimento e gerir carteiras de títulos e valores mobiliários, com sede no município e estado do Rio de Janeiro, na Praia de Botafogo, n.º 501, 5º andar, parte, inscrita no Cadastro Nacional de Pessoas Jurídicas do Ministério da Fazenda (“CNPJ/MF”) sob o n.º 59.281.253/0001-23 (“Administrador”), na qualidade de administradora do **VALORA CRI CDI FUNDO DE INVESTIMENTO IMOBILIÁRIO – FII**, fundo de investimento imobiliário, inscrito no CNPJ/MF sob o nº 29.852.732/0001-91 (“Fundo”), nos termos do regulamento do Fundo (“Regulamento”), serve-se do presente para comunicar os cotistas do Fundo (“Cotistas”) e o mercado em geral quanto segue:

(i) nos termos do Regulamento e conforme solicitação prévia da **VALORA IMOBILIARIO E INFRAESTRUTURA LTDA. (nova denominação da VALORA GESTÃO DE INVESTIMENTOS LTDA.)**, gestora da carteira do Fundo (“Gestora”), os Cotistas aprovaram, mediante deliberação por meio de procedimento de Consulta Formal, em sede de Assembleia Geral Extraordinária, cujo resultado foi divulgado no dia 10 de outubro de 2024 (“AGE”), a realização da 9ª (nona) emissão de cotas do Fundo, a qual será realizada por meio de oferta pública, sob coordenação e distribuição da **XP INVESTIMENTOS CORRETORA DE CÂMBIO, TÍTULOS E VALORES MOBILIÁRIOS S.A.**, instituição financeira integrante do sistema de distribuição de valores mobiliários, com sede na Avenida Ataulfo de Paiva, nº 153, 5º e 8º andar, Leblon, na cidade de Rio de Janeiro, estado de Rio de Janeiro, inscrita no CNPJ sob o nº 02.332.886/0001-04 (“Coordenador Líder”), a ser distribuída nos termos da Resolução CVM nº 160, de 13 de julho de 2022 (“Resolução CVM 160”), a ser submetida ao rito de registro automático de distribuição perante a CVM (“Nona Emissão”), conforme formalização do Administrador dos respectivos termos e condições, nesta data, por meio de ato próprio (“Ato do Administrador” e, quando em conjunto com a AGE, os “Atos de Aprovação da Oferta”). A oferta compreenderá a emissão de, inicialmente, até 41.493.776 (quarenta e um milhões, quatrocentas e noventa e três mil, setecentas e setenta e seis) novas cotas, sem considerar as Novas Cotas do Lote Adicional (conforme abaixo definido), em classe e série únicas (“Novas Cotas”), nominativas, escriturais, todas com valor nominal unitário de R\$ 9,64 (nove reais e sessenta e quatro centavos) (“Preço de Emissão”), na data da primeira integralização de Novas Cotas, perfazendo o montante total de, inicialmente, até R\$ 400.000.000,64 (quatrocentos milhões de reais e sessenta e quatro centavos), sem considerar as Novas Cotas do Lote Adicional e sem considerar a Taxa de

Distribuição Primária (conforme abaixo definido) ("Montante Inicial da Oferta"), podendo o Montante Inicial da Oferta ser (i) aumentado, em virtude da emissão total ou parcial do Lote Adicional (conforme adiante definido); ou (ii) diminuído, em virtude da distribuição parcial, desde que observado o Montante Mínimo da Oferta (conforme adiante definido), em regime de melhores esforços de colocação, nos termos da Resolução CVM 160 e da Instrução CVM 472 ("Oferta"). O Preço de Emissão foi fixado com base no valor patrimonial das cotas *ex-rendimentos* do Fundo em 30 de agosto de 2024, sendo o valor patrimonial da cota do Fundo auferido pelo quociente entre o valor do patrimônio líquido contábil atualizado do Fundo e o número de cotas do Fundo até então emitidas, nos termos do art. 19.2.2, do Regulamento do Fundo, *ex-rendimentos* das cotas do Fundo, conforme divulgado pelo Administrador no fechamento de mês civil, e será fixo até a data de encerramento da Oferta, que se dará com a divulgação do Anúncio de Encerramento. O Fundo poderá, por meio da Gestora e do Administrador, em comum acordo com o Coordenador Líder, optar por emitir um lote adicional de Novas Cotas, aumentando em até 25% (vinte e cinco por cento) em relação ao Montante Inicial da Oferta, em função do exercício da opção de emissão de Novas Cotas adicionais, nos termos do artigo 50 da Resolução CVM 160 ("Lote Adicional"), ou seja, em até 10.373.444 (dez milhões, trezentas e setenta e três mil, quatrocentas e quarenta e quatro) Novas Cotas, o que corresponde a R\$ 100.000.000,16 (cem milhões de reais e dezesseis centavos), sem considerar a Taxa de Distribuição Primária, a serem emitidas nas mesmas condições e com as mesmas características das Novas Cotas inicialmente ofertadas, sendo certo que a definição acerca do exercício da opção de emissão das Novas Cotas do Lote Adicional ocorrerá na data do procedimento de alocação, sem a necessidade de novo pedido de registro da Oferta à CVM ou modificação dos termos da emissão e da Oferta. As Novas Cotas do Lote Adicional, caso emitidas, serão destinadas a atender um eventual excesso de demanda que venha a ser constatado no decorrer da Oferta. Aplicar-se-ão às Novas Cotas oriundas do exercício da opção de Lote Adicional, caso venham a ser emitidas, as mesmas condições e preço das Novas Cotas inicialmente ofertadas, sendo que a oferta das Novas Cotas do Lote Adicional também será conduzida sob o regime de melhores esforços de colocação, sob a liderança do Coordenador Líder e a participação dos Participantes Especiais (conforme abaixo definido). Será admitida a distribuição parcial das Novas Cotas, nos termos dos artigos 73 e 74 da Resolução CVM 160, desde que respeitado o montante mínimo de colocação no âmbito da Oferta equivalente a 4.149.378 (quatro milhões, cento e quarenta e nove mil, trezentas e setenta e oito) Novas Cotas, correspondente a R\$ 40.000.003,92 (quarenta milhões, três reais e noventa e dois centavos) sem considerar a Taxa de Distribuição Primária ("Montante Mínimo da Oferta"). Observada a colocação do Montante Mínimo da Oferta, as Novas Cotas que não forem efetivamente subscritas e integralizadas durante o período de Distribuição deverão ser canceladas pelo Administrador. Uma vez atingido o Montante Mínimo da Oferta, o Administrador e a Gestora, de comum acordo com o Coordenador Líder, poderão encerrar a Oferta a qualquer momento. Fica assegurado aos Cotistas que possuam cotas do Fundo no 3º (terceiro) Dia Útil a contar da data de divulgação do Anúncio de Início da Oferta, devidamente integralizadas, e que estejam

em dia com suas obrigações para com o Fundo, o direito de preferência na subscrição das Novas Cotas inicialmente ofertadas ("Direito de Preferência"), especificando a quantidade de Novas Cotas que deseja subscrever durante o Período de Exercício do Direito de Preferência, conforme definido abaixo, conforme os procedimentos descritos a seguir:

- O Fundo cobrará uma taxa de distribuição primária no âmbito da Oferta, equivalente a R\$ 0,24 (vinte e quatro centavos) por Nova Cota, a ser paga pelos Investidores (conforme definido no Prospecto Definitivo) (inclusive os Cotistas ou terceiros cessionários que exercerem o Direito de Preferência) adicionalmente ao Preço de Emissão das Novas Cotas. O montante captado a partir dos recursos pagos pelos Investidores a título de Taxa de Distribuição Primária será utilizado para o pagamento de parte dos custos da Oferta, conforme venha a ser definido nos documentos da Oferta, sendo certo que (i) eventual saldo positivo da Taxa de Distribuição Primária será incorporado ao patrimônio do Fundo; e (ii) eventuais custos e despesas da Oferta não arcados pela Taxa de Distribuição Primária serão de responsabilidade da Gestora ("Taxa de Distribuição Primária");
- O preço de subscrição de cada Nova Cota corresponderá ao Preço de Emissão, acrescido da Taxa de Distribuição Primária, que somados correspondem ao montante de R\$ 9,88 (nove reais e oitenta e oito centavos) ("Preço de Subscrição");
- A quantidade de Novas Cotas que poderá ser subscrita por cada Cotista por meio do exercício do Direito de Preferência será determinada mediante a aplicação do fator de proporção equivalente a 0,28400691637, calculado com base na quantidade de cotas do Fundo integralizadas e detidas por cada Cotista no 3º (terceiro) Dia Útil a contar da data de divulgação do Anúncio de Início sobre a totalidade de cotas do Fundo em circulação na mesma data, observado que eventuais arredondamentos serão realizados pela exclusão da fração, mantendo-se o número inteiro (arredondamento para baixo) ("Fator de Proporção para Subscrição de Novas Cotas");
- O valor mínimo a ser subscrito por cada Investidor no contexto da Oferta será de 519 (quinhentas e dezenove) Novas Cotas, totalizando a importância de R\$ 5.003,16 (cinco mil e três reais e dezesseis centavos) por Investidor, sem considerar a Taxa de Distribuição Primária, e R\$ 5.127,72 (cinco mil, cento e vinte e sete reais e setenta e dois centavos), considerando a Taxa de Distribuição Primária ("Investimento Mínimo por Investidor"), salvo nas hipóteses descritas nos documentos da Oferta. O Investimento Mínimo por Investidor não é aplicável aos Cotistas do Fundo, ou terceiros cessionários, quando do exercício do Direito de Preferência;

- Os Cotistas ou os terceiros cessionários do Direito de Preferência poderão manifestar o exercício de seu Direito de Preferência, total ou parcialmente, até o 9º (nono) dia útil contado da data de início do Período de Exercício do Direito de Preferência (inclusive), conforme indicada no Anúncio de Início da Oferta ("Período de Exercício do Direito de Preferência"), observado que (a) até o 8º (oitavo) dia útil subsequente à data de início do Período de Exercício do Direito de Preferência (inclusive) junto à B3, por meio de seu respectivo agente de custódia, e não perante o Coordenador Líder, observados os prazos e os procedimentos operacionais da B3 – Brasil, Bolsa, Balcão ("B3"); ou (b) até o 9º (nono) dia útil subsequente à Data de Início do Período de Exercício do Direito de Preferência (inclusive) junto ao Escriturador e não perante o Coordenador Líder, observados os seguintes procedimentos operacionais do Escriturador: (a) o Cotista deverá possuir o cadastro regularizado junto ao Escriturador; e (b) deverá ser enviado o comprovante de integralização ao Escriturador até o término do prazo referido no item "(ii)" acima, em qualquer uma das agências especializadas do Escriturador indicadas no Prospecto Definitivo;
- Será permitido aos Cotistas ceder, a título oneroso ou gratuito, total ou parcialmente, seu Direito de Preferência a outros Cotistas ou a terceiros cessionários, **(i)** por meio da B3, a partir da data de início do Período de Exercício do Direito de Preferência (inclusive) e até o 7º (sétimo) Dia Útil subsequente à data de início do Período de Exercício do Direito de Preferência (inclusive), por meio de seu respectivo agente de custódia, observados os prazos e os procedimentos operacionais da B3; ou **(ii)** por meio do Escriturador, a partir da data de início do Período de Exercício do Direito de Preferência (inclusive) e até o 8º (oitavo) Dia Útil subsequente à data de início do Período de Exercício do Direito de Preferência (inclusive) observados os procedimentos operacionais do Escriturador e descritos nos documentos da Oferta;
- A quantidade máxima de Novas Cotas a ser subscrita por cada Cotista no âmbito do Direito de Preferência deverá corresponder sempre a um número inteiro, não sendo admitida a subscrição de fração de Novas Cotas, observado que eventuais arredondamentos serão realizados pela exclusão da fração, mantendo-se o número inteiro (arredondamento para baixo);
- No exercício do Direito de Preferência, os Cotistas e os terceiros cessionários do Direito de Preferência: (a) deverão indicar a quantidade de Novas Cotas objeto da Oferta a ser subscrita, observado o Fator de Proporção para Subscrição de Novas Cotas, não se aplicando a tais Cotistas a obrigação representada pelo Investimento Mínimo por Investidor; e (b) terão a faculdade, como condição de eficácia de ordens de exercício do Direito de Preferência e aceitação da Oferta, de condicionar sua adesão à Oferta, conforme descrito no Prospecto Definitivo e na documentação da Oferta;

- A integralização das Novas Cotas subscritas durante o Período de Exercício do Direito de Preferência será realizada no Dia Útil seguinte à data de encerramento do Período de Exercício do Direito de Preferência ("Data de Liquidação do Direito de Preferência"), e observará os procedimentos operacionais da B3 e do Escriturador, conforme o caso;
- Encerrado o Período de Exercício do Direito de Preferência junto à B3 e ao Escriturador e, não havendo a subscrição da totalidade das Novas Cotas, será divulgado o comunicado de encerramento do Período de Exercício do Direito de Preferência ("Comunicado de Encerramento do Período de Exercício do Direito de Preferência") na página da rede mundial de computadores do Administrador, da Gestora, das Instituições Participantes da Oferta, da CVM e da B3 ("Meios de Divulgação"), informando o montante de Novas Cotas subscritas durante o Período de Exercício do Direito de Preferência, bem como a quantidade de Novas Cotas remanescentes, que poderão ser subscritas pelos Investidores (incluindo os Cotistas ou terceiros cessionários do Direito de Preferência que tenham exercido seu respectivo Direito de Preferência). Não haverá direito de subscrição de sobras ou de montante adicional no âmbito da Oferta;
- As Novas Cotas serão subscritas durante todo o Período de Distribuição utilizando-se os procedimentos do DDA, sendo certo que a negociação e liquidação no mercado secundário será exclusivamente por meio do mercado de bolsa, ambos administrados e operacionalizados pela B3. Os Investidores integralizarão as Novas Cotas, à vista, pelo Preço de Subscrição, em moeda corrente nacional, em recursos imediatamente disponíveis, na Data de Liquidação da Oferta, junto às Instituições Participantes da Oferta, de acordo com as normas de liquidação e procedimentos aplicáveis da B3;
- Durante a colocação das Novas Cotas, o Investidor que subscrever a Nova Cota, bem como o Cotista ou terceiro cessionário que exercer o Direito de Preferência receberá, quando realizada a respectiva liquidação, recibo de Nova Cota que, até data definida no formulário de liberação, que será divulgado posteriormente à divulgação do Anúncio de Encerramento e do anúncio de divulgação de rendimentos *pro rata* e da obtenção de autorização da B3, não será negociável e não receberá rendimentos provenientes do Fundo, exceto pelos Investimentos Temporários, conforme aplicável. Tal recibo é correspondente à quantidade de Novas Cotas por ele adquiridas, e se converterá em tal Nova Cota na data definida no formulário de liberação, que será divulgado posteriormente à divulgação do Anúncio de Encerramento e do anúncio de divulgação de rendimentos *pro rata* e da obtenção de autorização da B3, momento em que as Novas Cotas passarão a ser livremente negociadas na B3;

- Durante o período em que os recibos de Novas Cotas ainda não estejam convertidos em Novas Cotas, o seu detentor fará jus aos rendimentos *pro rata* relacionados aos rendimentos líquidos auferidos pelas aplicações do Fundo em investimentos temporários, nos termos da regulamentação vigente aplicável (“Investimentos Temporários”) calculados a partir da respectiva Data de Liquidação, conforme o caso, até a divulgação do Anúncio de Encerramento;
- Caso sejam subscritas e integralizadas Novas Cotas em montante igual ou superior ao Montante Mínimo da Oferta, mas inferior ao Montante Inicial da Oferta, a Oferta poderá ser encerrada, pela Administradora e pela Gestora, de comum acordo com o Coordenador Líder, e a Administradora realizará o cancelamento das Novas Cotas não colocadas, nos termos da regulamentação em vigor, devendo, ainda, devolver aos Investidores (inclusive os Cotistas e os terceiros cessionários que exercerem o Direito de Preferência) que tiverem condicionado a sua adesão à colocação integral, ou para as hipóteses de alocação proporcional, os valores já integralizados, de acordo com os Critérios de Restituição de Valores (conforme definido no Prospecto Definitivo), no prazo de até 5 (cinco) Dias Úteis contados da respectiva comunicação. Na hipótese de restituição de quaisquer valores aos Cotistas e aos Investidores, conforme o caso, o comprovante de pagamento dos respectivos recursos servirá de recibo de quitação relativo aos valores restituídos, e os Investidores deverão efetuar a devolução do Documento de Aceitação (conforme definido no Prospecto Definitivo) das Novas Cotas cujos valores tenham sido restituídos; e
- O cronograma indicativo da Oferta será previsto no Prospecto Definitivo e nos demais documentos da Oferta.

(ii) por meio dos Atos de Aprovação da Oferta, foi aprovada a contratação da **XP Investimentos Corretora de Câmbio, Títulos e Valores Mobiliários S.A.**, conforme acima qualificada, para distribuição primária das Novas Cotas sob o regime de melhores esforços de colocação, a qual poderá convidar outras instituições intermediárias autorizadas a operar no mercado de capitais brasileiro credenciadas junto à B3 para participar da Oferta (“Participantes Especiais” e, em conjunto com o Coordenador Líder, “Instituições Participantes da Oferta”).

A OFERTA AINDA NÃO FOI OBJETO DE REGISTRO NA B3 OU NA CVM, SERVINDO O PRESENTE COMUNICADO APENAS PARA DIVULGAR A SUA APROVAÇÃO E OS PROCEDIMENTOS RELACIONADOS AO DIREITO DE PREFERÊNCIA, NOS TERMOS DOS ATOS DE APROVAÇÃO DA OFERTA. OS TERMOS DA OFERTA DESCRITOS NOS ATOS DE APROVAÇÃO DA OFERTA ESTÃO SUJEITOS À COMPLEMENTAÇÃO E CORREÇÃO, AS QUAIS, CASO OCORRAM, SERÃO INCORPORADAS NOS DOCUMENTOS DA OFERTA QUE SERÃO COLOCADOS À DISPOSIÇÃO DOS INVESTIDORES DURANTE O PERÍODO DE DISTRIBUIÇÃO.

EXCETO QUANDO ESPECIFICAMENTE DEFINIDOS NESTE FATO RELEVANTE, OS TERMOS AQUI UTILIZADOS INICIADOS EM LETRAS MAIÚSCULAS TERÃO O SIGNIFICADO A ELES ATRIBUÍDO NO REGULAMENTO, NO PROSPECTO DEFINITIVO OU NOS ATOS DE APROVAÇÃO DA OFERTA.

ESTE FATO RELEVANTE NÃO DEVE, EM QUALQUER CIRCUNSTÂNCIA, SER CONSIDERADO COMO UMA RECOMENDAÇÃO DE INVESTIMENTO NAS NOVAS COTAS OU UMA OFERTA DAS NOVAS COTAS.

ANTES DE TOMAR UMA DECISÃO DE INVESTIMENTO NAS NOVAS COTAS QUE VENHAM A SER DISTRIBUÍDAS NO ÂMBITO DA OFERTA, É RECOMENDÁVEL QUE OS POTENCIAIS INVESTIDORES LEIAM O REGULAMENTO, A LÂMINA E O PROSPECTO, ESPECIALMENTE OS FATORES DE RISCO, E FAÇAM A SUA PRÓPRIA ANÁLISE E AVALIAÇÃO DO FUNDO, DE SUAS ATIVIDADES E DOS RISCOS DECORRENTES DO INVESTIMENTO NAS NOVAS COTAS.

ESTE FATO RELEVANTE TEM COMO ÚNICO OBJETIVO DIVULGAR A APROVAÇÃO DA OFERTA E DAR CONHECIMENTO AOS COTISTAS DO FUNDO SOBRE O EXERCÍCIO DO DIREITO DE PREFERÊNCIA E NÃO DEVE, EM NENHUMA HIPÓTESE, SER CONSIDERADO UM MEIO DE DIVULGAÇÃO DA OFERTA.

O FUNDO E O COORDENADOR LÍDER RECOMENDAM QUE OS COTISTAS E OS INVESTIDORES INTERESSADOS EM PARTICIPAR DA OFERTA LEIAM, ATENTA E CUIDADOSAMENTE, AS INFORMAÇÕES CONSTANTES DO REGULAMENTO, DESTE FATO RELEVANTE, DOS ATOS DE APROVAÇÃO DA OFERTA, DO PROSPECTO, ESPECIALMENTE A SEÇÃO DOS FATORES DE RISCO, BEM COMO DO INFORME ANUAL DO FUNDO, ELABORADO NOS TERMOS DO ANEXO 39-V DA INSTRUÇÃO CVM 472, QUE CONTEMPLA AS INFORMAÇÕES ADICIONAIS E COMPLEMENTARES A ESTE FATO RELEVANTE, ANTES DA TOMADA DE QUALQUER DECISÃO DE INVESTIMENTO.

São Paulo, 11 de outubro de 2024.

**BTG PACTUAL SERVIÇOS FINANCEIROS S.A. DISTRIBUIDORA DE TÍTULOS E VALORES MOBILIÁRIOS**

*administradora do VALORA CRI CDI FUNDO DE INVESTIMENTO IMOBILIÁRIO – FII*



## ATO DO ADMINISTRADOR DE RERRATIFICAÇÃO DO VALORA CRI CDI FUNDO DE INVESTIMENTO IMOBILIÁRIO – FII

O **BTG PACTUAL SERVIÇOS FINANCEIROS S.A. DISTRIBUIDORA DE TÍTULOS E VALORES MOBILIÁRIOS**, sociedade devidamente autorizada pela Comissão de Valores Mobiliários (“CVM”) a administrar fundos de investimento e gerir carteiras de títulos e valores mobiliários, com sede no município e estado do Rio de Janeiro, na Praia de Botafogo, n.º 501, 5º andar, parte, inscrita no Cadastro Nacional de Pessoas Jurídicas do Ministério da Fazenda (“CNPJ”) sob o n.º 59.281.253/0001-23 (“Administrador”) do **VALORA CRI CDI FUNDO DE INVESTIMENTO IMOBILIÁRIO – FII**, fundo de investimento imobiliário, inscrito no CNPJ sob o n.º 29.852.732/0001-91 (“Fundo”), nos termos do regulamento do Fundo (“Regulamento”) e do artigo 19 da Instrução CVM 472, de 31 de outubro de 2008, conforme alterada (“Instrução CVM 472”), resolve o quanto segue:

- Retificar o disposto no “*Ato do Administrador do Valora CRI CDI Fundo de Investimento Imobiliário – FII*”, divulgado em 11 de outubro de 2024 (“Ato do Administrador”), para alteração do cronograma indicativo da Oferta (conforme definido no Ato do Administrador), de forma a alterar o término do período de negociação do Direito de Preferência na B3, do 7º (sétimo) Dia Útil para o 6º (sexto) Dia Útil após o início do Período de Exercício do Direito de Preferência (conforme definido no Ato do Administrador).
- O Ato do Administrador passará a vigorar com a redação do Apêndice I ao presente documento.
- Ratificar os demais termos e condições aprovados no Ato do Administrador e não retificados por meio deste instrumento, bem como todos os atos já praticados com relação à Oferta, incluindo, mas não se limitando, a celebração de todos os documentos relacionados.
- Os termos deste instrumento, iniciados em letra maiúscula e aqui não definidos deverão ter o significado a eles atribuídos no Regulamento.

João Carlos Almeida Pereira      Rodrigo Natividade Cruz Ferrari

São Paulo, 16 de outubro de 2024.

**BTG PACTUAL SERVIÇOS FINANCEIROS S.A. DTVM**



**APÊNDICE I AO ATO DO ADMINISTRADOR DE RERRATIFICAÇÃO DO VALORA CRI CDI  
FUNDO DE INVESTIMENTO IMOBILIÁRIO – FII**

**VALORA CRI CDI FUNDO DE INVESTIMENTO IMOBILIÁRIO – FII  
SUPLEMENTO DA 9ª (NONA) EMISSÃO DE COTAS**

Exceto se disposto de forma diversa, aplicam-se a este Suplemento os mesmos termos e definições estabelecidos no Regulamento.

**Colocação e Procedimento de Distribuição:** a Oferta consistirá na distribuição pública primária das Novas Cotas (conforme abaixo definido), no Brasil, sob a coordenação do Coordenador Líder (conforme abaixo definido), sob o regime de melhores esforços de colocação (incluindo em relação às Novas Cotas do Lote Adicional, conforme adiante definido, caso emitidas), com a participação de determinadas instituições intermediárias autorizadas a operar no mercado de capitais brasileiro, credenciadas junto à B3 S.A. – Brasil, Bolsa & Balcão (“B3”), convidadas a participar da Oferta pelo Coordenador Líder, exclusivamente, para efetuar esforços de colocação das Novas Cotas junto aos investidores (“Participantes Especiais” e, em conjunto com o Coordenador Líder, as “Instituições Participantes da Oferta”), nos termos da Resolução CVM 160, da Instrução CVM 472 e demais leis e regulamentações aplicáveis, observado o plano de distribuição da Oferta descrito e detalhado nos documentos da Oferta;

**Registro:** a Oferta será submetida ao rito de registro automático de distribuição, no âmbito do artigo 26, inciso VII, inciso (c), da Resolução CVM 160, observados os demais requisitos previstos na Resolução CVM 160;

**Número da Emissão:** a emissão representará a 9ª (nona) emissão de cotas do Fundo;

**Montante Inicial da Oferta:** o volume de, inicialmente, até R\$ 400.000.000,64 (quatrocentos milhões de reais e sessenta e quatro centavos), sem considerar a Taxa de Distribuição Primária e sem considerar as Novas Cotas do Lote Adicional (“Montante Inicial da Oferta”), podendo o Montante Inicial da Oferta ser (i) aumentado em virtude da emissão total ou parcial do Lote Adicional (conforme abaixo definido); ou (ii) diminuído em virtude da distribuição parcial, desde que observado o Montante Mínimo da Oferta (conforme adiante definido);

**Montante Mínimo da Oferta:** o montante mínimo da Oferta é de 4.149.378 (quatro milhões, cento e quarenta e nove mil, trezentas e setenta e oito) Novas Cotas, correspondente a R\$ 40.000.003,92 (quarenta milhões, três reais e noventa e dois centavos) sem considerar a Taxa de Distribuição Primária (“Montante Mínimo da Oferta”). Observada a colocação do Montante Mínimo da Oferta, as Novas Cotas que não forem efetivamente subscritas e integralizadas durante o período de distribuição deverão ser canceladas pelo Administrador. Uma vez atingido o Montante Mínimo da

[ CLASSIFICAÇÃO: PÚBLICA ]



Oferta, o Administrador e a Gestora, de comum acordo com o Coordenador Líder, poderão encerrar a Oferta a qualquer momento;

**Quantidade de Novas Cotas:** a Oferta é composta por, até 41.493.776 (quarenta e uma milhões, quatrocentas e noventa e três mil, setecentas e setenta e seis) novas cotas ("Novas Cotas") sem considerar as Novas Cotas do Lote Adicional, caso emitidas, podendo referido montante ser (i) aumentado em virtude da emissão total ou parcial do Lote Adicional (conforme abaixo definido); ou (ii) diminuído em virtude da distribuição parcial, desde que observado o Montante Mínimo da Oferta;

**Lote Adicional:** o Montante Inicial da Oferta e a quantidade de Novas Cotas inicialmente ofertadas poderão ser aumentados em até 25% (vinte e cinco por cento) em relação ao Montante Inicial da Oferta, em função do exercício da opção de emissão de Novas Cotas adicionais, nos termos do artigo 50 da Resolução CVM 160 ("Lote Adicional"), ou seja, em até 10.373.444 (dez milhões, trezentas e setenta e três mil, quatrocentas e quarenta e quatro) Novas Cotas, o que corresponde a R\$ 100.000.000,16 (cem milhões de reais e dezesseis centavos), sem considerar a Taxa de Distribuição Primária, a serem emitidas nas mesmas condições e com as mesmas características das Novas Cotas inicialmente ofertadas, sendo certo que a definição acerca do exercício da opção de emissão das Novas Cotas do Lote Adicional ocorrerá na data do procedimento de alocação, sem a necessidade de novo pedido de registro da Oferta à CVM ou modificação dos termos da emissão e da Oferta. As Novas Cotas do Lote Adicional, caso emitidas, serão destinadas a atender um eventual excesso de demanda que venha a ser constatado no decorrer da Oferta. Aplicar-se-ão às Novas Cotas oriundas do exercício da opção de Lote Adicional, caso venham a ser emitidas, as mesmas condições e preço das Novas Cotas inicialmente ofertadas, sendo que a oferta das Novas Cotas do Lote Adicional também será conduzida sob o regime de melhores esforços de colocação, sob a liderança do Coordenador Líder e a participação dos Participantes Especiais;

**Lote Suplementar:** não será outorgada pelo Fundo ao Coordenador Líder a opção de distribuição de lote suplementar para fins de estabilização do preço das Novas Cotas, nos termos do artigo 51 da Resolução CVM 160;

**Preço de Emissão:** o preço de emissão será de R\$ 9,64 (nove reais e sessenta e quatro centavos), sem considerar a Taxa de Distribuição Primária, com base no valor patrimonial das cotas *ex-rendimentos* do Fundo em 30 de agosto de 2024, sendo o valor patrimonial da cota do Fundo auferido pelo quociente entre o valor do patrimônio líquido contábil atualizado do Fundo e o número de cotas do Fundo já emitidas, nos termos do art. 19.2.2, do Regulamento do Fundo, *ex-rendimentos* das cotas do Fundo, conforme divulgado pelo Administrador no fechamento de mês civil ("Preço de Emissão"). O Preço de Emissão será fixo até a data de encerramento da Oferta, que se dará com a divulgação do Anúncio de Encerramento;



**Taxa de Distribuição Primária:** o Fundo cobrará uma taxa de distribuição primária no âmbito da Oferta, equivalente a R\$ 0,24 (vinte e quatro centavos) por Nova Cota, a ser pago pelos Investidores (conforme abaixo definido) (inclusive os Cotistas ou terceiros cessionários que exercerem o Direito de Preferência) adicionalmente ao Preço de Emissão das Novas Cotas. O montante captado a partir dos recursos pagos pelos Investidores a título de Taxa de Distribuição Primária será utilizado para pagamento de parte dos custos da Oferta, conforme venha a ser definido nos documentos da Oferta, sendo certo que (i) eventual saldo positivo da Taxa de Distribuição Primária será incorporado ao patrimônio do Fundo; e (ii) eventuais custos e despesas da Oferta não arcados pela Taxa de Distribuição Primária serão de responsabilidade da Gestora ("Taxa de Distribuição Primária");

**Preço de Subscrição:** o preço de subscrição de cada Nova Cota corresponderá ao Preço de Emissão, acrescido da Taxa de Distribuição Primária, que somados correspondem ao montante de R\$ 9,88 (nove reais e oitenta e oito centavos) ("Preço de Subscrição");

**Investimento Mínimo por Investidor:** o valor mínimo a ser subscrito por cada Investidor no contexto da Oferta será de 519 (quinhentas e dezenove) Novas Cotas, totalizando a importância de R\$ 5.003,16 (cinco mil e três reais e dezesseis centavos) por Investidor, sem considerar a Taxa de Distribuição Primária, e R\$ 5.127,72 (cinco mil, cento e vinte e sete reais e setenta e dois centavos), considerando a Taxa de Distribuição Primária ("Investimento Mínimo por Investidor"), observado os casos a serem dispostos nos documentos da Oferta. O Investimento Mínimo por Investidor não é aplicável aos Cotistas do Fundo, ou terceiros cessionários, quando do exercício do Direito de Preferência;

**Taxa de Ingresso e Saída:** não será cobrada taxa de ingresso ou de saída dos subscritores das Novas Cotas objeto da Oferta;

**Distribuição Parcial:** será admitida, nos termos dos artigos 73 e 74 da Resolução CVM 160, a distribuição parcial das Novas Cotas ("Distribuição Parcial"), desde que atingido o Montante Mínimo da Oferta, sendo que a Oferta em nada será afetada caso não haja a subscrição e integralização da totalidade das Novas Cotas no âmbito da Oferta, desde que seja atingido o Montante Mínimo da Oferta e observado o previsto nos documentos da Oferta;

**Destinação dos Recursos:** observada a política de investimentos do Fundo, os recursos obtidos pelo Fundo por meio da presente Oferta, inclusive os recursos provenientes da eventual emissão de Novas Cotas do Lote Adicional, serão destinados à aquisição de Ativos (conforme definido no Regulamento), respeitados os Critérios de Elegibilidade (conforme definido no Regulamento) e Limite de Concentração (conforme definido no Regulamento), a serem selecionados de forma discricionária e ativa pela Gestora, na medida em que surgirem oportunidades de investimento, desde que referidos Ativos



estejam compreendidos na política de investimentos do Fundo, observado o prazo para aplicação dos recursos previsto no Regulamento;

**Número de Séries:** Série única;

**Negociação e Custódia das Novas Cotas no Mercado:** as Novas Cotas ofertadas serão depositadas para: (i) distribuição e liquidação no mercado primário por meio do “Sistema DDA – Sistema de Distribuição de Ativos” (“DDA”); e (ii) negociação e liquidação no mercado secundário por meio do mercado de bolsa; ambos administrados e operacionalizados pela B3, ambiente no qual as Novas Cotas serão liquidadas e custodiadas. Durante a colocação das Novas Cotas, o Investidor que subscrever a Nova Cota, bem como o Cotista ou terceiro cessionário que exercer o Direito de Preferência receberá, quando realizada a respectiva liquidação, recibo de Nova Cota que, até data definida no formulário de liberação, que será divulgado posteriormente à divulgação do Anúncio de Encerramento e do anúncio de divulgação de rendimentos *pro rata* e da obtenção de autorização da B3, não será negociável e não receberá rendimentos provenientes do Fundo, exceto pelos investimentos temporários, nos termos da regulamentação vigente aplicável, conforme aplicável. Tal recibo é correspondente à quantidade de Novas Cotas por ele adquiridas, e se converterá em tal Nova Cota na data definida no formulário de liberação, que será divulgado posteriormente à divulgação do Anúncio de Encerramento e do anúncio de divulgação de rendimentos *pro rata* e da obtenção de autorização da B3, momento em que as Novas Cotas passarão a ser livremente negociadas na B3. O escriturador das Cotas (“Escriturador”) será responsável pela custódia das Novas Cotas que não estiverem depositadas na B3;

**Procedimento de Distribuição e Integralização:** as Novas Cotas serão subscritas durante todo o Período de Distribuição utilizando-se os procedimentos do DDA. Os Investidores integralizarão as Novas Cotas, à vista, pelo Preço de Subscrição, em moeda corrente nacional, em recursos imediatamente disponíveis, na Data de Liquidação da Oferta (conforme definido nos documentos da Oferta), junto às Instituições Participantes da Oferta, de acordo com as normas de liquidação e procedimentos aplicáveis da B3;

**Tipo de Distribuição:** Primária;

**Público-Alvo da Oferta:** a Oferta é destinada a investidores em geral, conforme definição nos documentos da Oferta e, em qualquer caso, que se enquadrem no público-alvo do Fundo, conforme previsto no Regulamento (“Investidores”);

Nos termos da regulamentação em vigor, poderá ser aceita a participação de pessoas vinculadas na Oferta. Caso seja verificado excesso de demanda superior em 1/3 (um terço) à quantidade de Novas Cotas objeto da Oferta (sem considerar as Novas Cotas do Lote Adicional), não será permitida a colocação de Novas Cotas a pessoas vinculadas, e as ordens de investimento enviadas por pessoas vinculadas serão automaticamente



canceladas, nos termos do artigo 56 da Resolução CVM 160, sendo certo que esta regra não é aplicável ao Direito de Preferência;

São consideradas como pessoas vinculadas os investidores que sejam, nos termos do inciso XVI do artigo 2º da Resolução CVM 160 e do artigo 2º, inciso XII, da Resolução da CVM nº 35, de 26 de maio de 2021: (i) controladores, diretos ou indiretos, ou administradores, dos ofertantes e/ou outras pessoas vinculadas à Oferta, bem como seus respectivos cônjuges ou companheiros, seus ascendentes, descendentes e colaterais até o 2º (segundo) grau; (ii) controladores, diretos ou indiretos, e/ou administradores das Instituições Participantes da Oferta; (iii) funcionários, operadores e demais prepostos das Instituições Participantes da Oferta e dos ofertantes, diretamente envolvidos na estruturação da Oferta; (iv) assessores de investimento que prestem serviços às Instituições Participantes da Oferta; (v) demais profissionais que mantenham, com as Instituições Participantes da Oferta contrato de prestação de serviços diretamente relacionados à atividade de intermediação ou de suporte operacional no âmbito da Oferta; (vi) sociedades controladas, direta ou indiretamente, pelas Instituições Participantes da Oferta, pelos ofertantes, ou por pessoas a eles vinculadas; (vii) cônjuge ou companheiro e filhos menores das pessoas mencionadas nos itens “(ii)” a “(v)” acima; e (viii) fundos de investimento cuja maioria das cotas pertença a pessoas mencionadas nos itens acima, salvo se geridos discricionariamente por terceiros que não sejam Pessoas Vinculadas (“Pessoas Vinculadas”);

**Direito de Preferência:** é assegurado aos Cotistas que possuam cotas do Fundo no 3º (terceiro) Dia Útil a contar da data de divulgação do Anúncio de Início da Oferta, devidamente integralizadas, e que estejam em dia com suas obrigações para com o Fundo, o direito de preferência na subscrição das Novas Cotas inicialmente ofertadas, até a proporção do número de Novas Cotas integralizadas e devidas por cada Cotista no 3º (terceiro) Dia Útil a contar da data de divulgação do anúncio de início da Oferta (“Direito de Preferência”), conforme aplicação do fator de proporção para subscrição de Novas Cotas a ser descrito nos documentos da Oferta (“Fator de Proporção para Subscrição de Novas Cotas”). O percentual de Novas Cotas objeto da Oferta a que cada Cotista tem Direito de Preferência será proporcional à quantidade de cotas do Fundo que este detiver no 3º (terceiro) Dia Útil a contar da data de divulgação do Anúncio de Início, em relação à totalidade de cotas do Fundo em circulação nessa mesma data, conforme aplicação do Fator de Proporção para Subscrição de Novas Cotas durante o prazo para exercício do Direito de Preferência. A quantidade máxima de Novas Cotas a ser subscrita por cada Cotista no âmbito do Direito de Preferência deverá corresponder sempre a um número inteiro, não sendo admitida a subscrição de fração de Novas Cotas, observado que eventuais arredondamentos serão realizados pela exclusão da fração, mantendo-se o número inteiro (arredondamento para baixo). Não haverá aplicação mínima para a subscrição de Novas Cotas no âmbito do exercício do Direito de Preferência.



Os Cotistas ou os terceiros cessionários do Direito de Preferência poderão manifestar o exercício de seu Direito de Preferência, total ou parcialmente, até o 9º (nono) dia útil contado da data de início do Período de Exercício do Direito de Preferência (inclusive), conforme indicada no Anúncio de Início da Oferta (“Período de Exercício do Direito de Preferência”), observado que (a) até o 8º (oitavo) dia útil subsequente à data de início do Período de Exercício do Direito de Preferência (inclusive) junto à B3, por meio de seu respectivo agente de custódia, e não perante o Coordenador Líder, observados os prazos e os procedimentos operacionais da B3; ou (b) até o 9º (nono) dia útil subsequente à Data de Início do Período de Exercício do Direito de Preferência (inclusive) junto ao Escriturador, observados os prazos e procedimentos operacionais da B3 e do Escriturador, conforme o caso.

Será permitido aos Cotistas ceder, a título oneroso ou gratuito, total ou parcialmente, seu Direito de Preferência a outros Cotistas ou a terceiros cessionários, **(i)** por meio da B3, a partir da data de início do Período de Exercício do Direito de Preferência (inclusive) e até o 6º (sexto) Dia Útil subsequente à data de início do Período de Exercício do Direito de Preferência (inclusive), por meio de seu respectivo agente de custódia, observados os prazos e os procedimentos operacionais da B3; ou **(ii)** por meio do Escriturador, a partir da data de início do Período de Exercício do Direito de Preferência (inclusive) e até o 8º (oitavo) Dia Útil subsequente à data de início do Período de Exercício do Direito de Preferência (inclusive) observados os procedimentos operacionais da B3 e do Escriturador, conforme o caso, descritos nos documentos da Oferta;

**Direitos, Vantagens e Restrições das Novas Cotas:** as Novas Cotas do Fundo (i) são emitidas em classe única (não existindo diferenças acerca de qualquer vantagem ou restrição entre as Novas Cotas) e conferem aos seus titulares idênticos direitos políticos, patrimoniais e econômicos, sendo que cada Nova Cota confere ao seu titular o direito a um voto nas Assembleias Gerais de Cotistas do Fundo, (ii) correspondem a frações ideais do patrimônio líquido do Fundo; (iii) não são resgatáveis; (iv) terão a forma escritural e nominativa; (v) conferirão aos seus titulares, desde que totalmente subscritas e integralizadas, direito de participar, integralmente, em quaisquer rendimentos do Fundo, se houver; (vi) não conferem aos seus titulares propriedade sobre os ativos integrantes da carteira do Fundo ou sobre fração ideal desses ativos; (vii) no caso de emissão de novas Cotas pelo Fundo, conferirão aos seus titulares direito de preferência, nos termos do Regulamento; e (viii) serão registradas em contas de depósito individualizadas, mantidas pelo Escriturador em nome dos respectivos titulares, a fim de comprovar a propriedade das Novas Cotas e a qualidade de Cotista do Fundo, sem emissão de certificados. Todas as Novas Cotas conferirão aos seus titulares o direito de auferir os rendimentos do Fundo, se houver. Sem prejuízo do disposto no subitem “(i)” acima, não podem votar nas Assembleias Gerais de Cotistas do Fundo (a) o Administrador ou a Gestora; (b) os sócios, diretores e funcionários do Administrador ou da Gestora; (c) empresas ligadas ao Administrador ou à Gestora, seus sócios, diretores



e funcionários; (d) os prestadores de serviços do Fundo, seus sócios, diretores e funcionários; (e) o Cotista, na hipótese de deliberação relativa a laudos de avaliação de bens de sua propriedade que concorram para a formação do patrimônio do Fundo; e (f) o Cotista cujo interesse seja conflitante com o do Fundo. Não se aplica o disposto acima quando: (i) os únicos Cotistas do Fundo forem as pessoas mencionadas nos itens (a) a (f); ou (ii) houver aquiescência expressa da maioria dos demais Cotistas, manifestada na própria Assembleia Geral de Cotistas, ou em instrumento de procuração que se refira especificamente à Assembleia Geral de Cotistas em que se dará a permissão de voto; ou (iii) todos os subscritores de cotas do Fundo forem condôminos de bem com que concorreram para a integralização de cotas do Fundo, podendo aprovar o laudo, sem prejuízo da responsabilidade de que trata o parágrafo sexto do artigo 8º da Lei nº 6.404/76, conforme o parágrafo segundo do artigo 12 da Instrução CVM 472. De acordo com o disposto no artigo 2º da Lei nº 8.668, de 25 de junho de 1993, conforme alterada, e no artigo 9º da Instrução CVM 472, o Cotista não poderá requerer o resgate de suas cotas do Fundo;

**Período de Distribuição:** a Oferta terá início na data de divulgação do Anúncio de Início, em conformidade com o previsto no artigo 59 da Resolução CVM 160 (“Anúncio de Início” e “Período de Distribuição”, respectivamente). A distribuição das Novas Cotas da Oferta (incluindo as Novas Cotas do Lote Adicional) deverá ocorrer em até 180 (cento e oitenta) dias contados da divulgação do Anúncio de Início da Oferta, nos termos do artigo 48 da Resolução CVM 160, observado o disposto no parágrafo 4º, do artigo 59, da Resolução CVM 160.; e

**Coordenador Líder:** A distribuição primária das Novas Cotas será realizada no Brasil, em regime de melhores esforços de colocação, sob coordenação da **XP INVESTIMENTOS CORRETORA DE CÂMBIO, TÍTULOS E VALORES MOBILIÁRIOS S.A.**, instituição financeira integrante do sistema de distribuição de valores mobiliários, com sede na Avenida Ataulfo de Paiva, nº 153, 5º e 8º andar, Leblon, na cidade de Rio de Janeiro, estado de Rio de Janeiro, inscrita no CNPJ sob o nº 02.332.886/0001-04 (“Coordenador Líder”).

**Certificate Of Completion**

Envelope Id: 5C456368C4144073847C8A7ACB903EE9	Status: Completed
Subject: Complete with DocuSign: FII VGIR (9ª Emissão) - Retificação do Ato do Administrador.pdf	
Source Envelope:	
Document Pages: 8	Signatures: 2
Certificate Pages: 3	Initials: 0
AutoNav: Enabled	Envelope Originator:
Envelopeld Stamping: Enabled	Clara Menezes
Time Zone: (UTC-03:00) Brasilia	avenida brigadeiro faria lima, 3477 - 12º andar
	São Paulo, São Paulo 06840370
	Clara.Menezes@btgpactual.com
	IP Address: 177.66.199.245

**Record Tracking**

Status: Original 10/16/2024   21:27	Holder: Clara Menezes Clara.Menezes@btgpactual.com	Location: DocuSign
----------------------------------------	-------------------------------------------------------	--------------------

**Signer Events**

Signer Events	Signature	Timestamp
João Carlos Almeida Pereira joao.almeida@btgpactual.com Procurador Security Level: Email, Account Authentication (None)	  Signature Adoption: Pre-selected Style Using IP Address: 179.209.141.125 Signed using mobile	Sent: 10/16/2024   21:28 Resent: 10/16/2024   21:32 Viewed: 10/16/2024   21:48 Signed: 10/16/2024   21:48

**Electronic Record and Signature Disclosure:**  
 Accepted: 10/16/2024 | 21:48  
 ID: 0c0483a2-2881-408f-be3d-f9bd308d613f

Rodrigo Natividade Cruz Ferrari rodrigo.ferrari@btgpactual.com Procurador Banco BTG Pactual SA Security Level: Email, Account Authentication (None)	  Signature Adoption: Pre-selected Style Using IP Address: 179.99.169.133 Signed using mobile	Sent: 10/16/2024   21:28 Resent: 10/16/2024   21:29 Viewed: 10/16/2024   21:30 Signed: 10/16/2024   21:30
-----------------------------------------------------------------------------------------------------------------------------------------------------------------	----------------------------------------------------------------------------------------------------------------------------------------------------------------------------------------------	--------------------------------------------------------------------------------------------------------------------

**Electronic Record and Signature Disclosure:**  
 Not Offered via DocuSign

**In Person Signer Events**

Signature	Timestamp
-----------	-----------

**Editor Delivery Events**

Status	Timestamp
--------	-----------

**Agent Delivery Events**

Status	Timestamp
--------	-----------

**Intermediary Delivery Events**

Status	Timestamp
--------	-----------

**Certified Delivery Events**

Status	Timestamp
--------	-----------

**Carbon Copy Events**

Status	Timestamp
--------	-----------

**Witness Events**

Signature	Timestamp
-----------	-----------

**Notary Events**

Signature	Timestamp
-----------	-----------

**Envelope Summary Events**

Status	Timestamps
Envelope Sent	10/16/2024   21:28
Envelope Updated	10/16/2024   21:29
Envelope Updated	10/16/2024   21:29

<b>Envelope Summary Events</b>	<b>Status</b>	<b>Timestamps</b>
Envelope Updated	Security Checked	10/16/2024   21:32
Envelope Updated	Security Checked	10/16/2024   21:32
Certified Delivered	Security Checked	10/16/2024   21:30
Signing Complete	Security Checked	10/16/2024   21:30
Completed	Security Checked	10/16/2024   21:48

<b>Payment Events</b>	<b>Status</b>	<b>Timestamps</b>
-----------------------	---------------	-------------------

<b>Electronic Record and Signature Disclosure</b>
---------------------------------------------------

## **TERMO DE ADESÃO ÀS CONDIÇÕES GERAIS PARA ASSINATURA ELETRÔNICA DE CONTRATOS**

Considerando que, com o objetivo de simplificar as operações contratuais e reduzir os custos para todos os envolvidos nas negociações com o Grupo BTG Pactual (“BTG Pactual”), o BTG Pactual aderiu a inovação tecnológica de assinatura por meio eletrônico, por meio de sistema (“Plataforma”) disponibilizado no ambiente do BTG Pactual.

Importante ressaltar que a legislação brasileira reconhece a validade da assinatura eletrônica por meio de seu ordenamento jurídico. Visto isso, a ferramenta da Plataforma está em conformidade com as leis brasileiras, de modo que, os contratos são válidos e passíveis de serem admitidos como meio de prova no Poder Judiciário brasileiro.

A qualquer momento, você poderá solicitar ao BTG Pactual, cópias eletrônicas dos Contratos assinados por você via Plataforma.

As informações, documentos e dados fornecidos por você referente aos poderes de assinaturas, serão de sua inteira responsabilidade, isentando o BTG Pactual por qualquer responsabilidade por atos praticados que gerem danos, prejuízos e perdas oriundas de acessos, movimentações e informações erroneamente informadas por você, sobretudo aquelas que decorrerem da má observância, má-fé e mau uso da Plataforma.

Pelo presente termo, declaro ter lido, compreendido e concordado com as condições acima descritas.

## VALORA CRI CDI FUNDO DE INVESTIMENTO IMOBILIÁRIO – FII

CNPJ/MF nº 29.852.732/0001-91

Código ISIN nº **BRVGIRCTF008**

Código de Negociação na B3: **VGIR11**

### FATO RELEVANTE

O **BTG PACTUAL SERVIÇOS FINANCEIROS S.A. DISTRIBUIDORA DE TÍTULOS E VALORES MOBILIÁRIOS**, sociedade devidamente autorizada pela Comissão de Valores Mobiliários (“CVM”) a administrar fundos de investimento e gerir carteiras de títulos e valores mobiliários, com sede no município e estado do Rio de Janeiro, na Praia de Botafogo, n.º 501, 5º andar, parte, inscrita no Cadastro Nacional de Pessoas Jurídicas do Ministério da Fazenda (“CNPJ”) sob o n.º 59.281.253/0001-23 (“Administrador”), na qualidade de administradora do **VALORA CRI CDI FUNDO DE INVESTIMENTO IMOBILIÁRIO – FII**, fundo de investimento imobiliário, inscrito no CNPJ/MF sob o nº 29.852.732/0001-91 (“Fundo”), nos termos do regulamento do Fundo (“Regulamento”), serve-se do presente para comunicar os cotistas do Fundo (“Cotistas”) e o mercado em geral quanto segue:

(i) Foi realizada, na presente data, a retificação do disposto no “*Ato do Administrador do Valora CRI CDI Fundo de Investimento Imobiliário – FII*”, divulgado em 11 de outubro de 2024 (“Ato do Administrador”), por meio do “*Ato do Administrador de Rerratificação do Valora CRI CDI Fundo de Investimento Imobiliário – FII*”, divulgado em 16 de outubro de 2024 (“Ato do Administrador de Rerratificação” e, quando em conjunto com o Ato do Administrador, os “Atos de Aprovação da Oferta”), para alteração do cronograma indicativo da Oferta (conforme definido no Ato do Administrador), de forma a alterar a data do término do período de negociação do Direito de Preferência (conforme definido no Ato do Administrador) na B3 (conforme definido no Ato do Administrador), do 7º (sétimo) Dia Útil para o 6º (sexto) Dia Útil após o início do Período de Exercício do Direito de Preferência (conforme definido no Ato do Administrador). Ficam ratificados os demais termos e condições aprovados pelo Ato do Administrador e não retificados por meio do Ato do Administrador de Rerratificação.

(ii) Em razão do disposto acima, o cronograma indicativo da Oferta divulgado no “*Prospecto Definitivo da Oferta Pública Primária de Distribuição da 9ª (nona) Emissão de Cotas do Valora CRI CDI Fundo de Investimento Imobiliário – FII*”, divulgado em 11 de outubro de 2024, passará a vigorar da seguinte forma:

Ordem dos Eventos	Evento	Data Prevista (1) (2)
1	Obtenção do registro automático da Oferta junto à CVM Divulgação do Anúncio de Início, da Lâmina e do Prospecto Definitivo	11/10/2024
2	Data-base para identificação de Cotistas com Direito de Preferência Nova disponibilização do Prospecto Definitivo	16/10/2024

[ CLASSIFICAÇÃO: PÚBLICA ]

	Divulgação deste Comunicado de Modificação da Oferta Divulgação do Ato do Administrador de Rerratificação e do respectivo fato relevante	
3	Início do Período de Exercício do Direito de Preferência na B'3 e no Escriturador Início do Período de Negociação do Direito de Preferência no Escriturador e na B3 Início do Período de Coleta de Intenções de Investimento	18/10/2024
4	Encerramento do Período de Negociação do Direito de Preferência na B3	25/10/2024
5	Encerramento do Período de Negociação do Direito de Preferência no Escriturador Encerramento do Período de Exercício do Direito de Preferência na B3	29/10/2024
6	Encerramento do Período de Exercício do Direito de Preferência no Escriturador Encerramento do Período de Coleta de Intenções de Investimento Data de Liquidação do Direito de Preferência	30/10/2024
7	Divulgação do Comunicado de Encerramento do Direito de Preferência Data de Realização do Procedimento de Alocação	31/10/2024
8	Data de Liquidação da Oferta	05/11/2024
9	Data máxima para divulgação do Anúncio de Encerramento	08/04/2025

O PRESENTE FATO RELEVANTE SERVE APENAS PARA DIVULGAR A RERRATIFICAÇÃO DOS TERMOS E CONDIÇÕES DA OFERTA APROVADOS E OS PROCEDIMENTOS RELACIONADOS AO DIREITO DE PREFERÊNCIA, NOS TERMOS DO ATO DO ADMINISTRADOR. OS TERMOS DA OFERTA DESCRITOS NOS ATOS DE APROVAÇÃO DA OFERTA ESTÃO SUJEITOS À COMPLEMENTAÇÃO E CORREÇÃO, AS QUAIS, CASO OCORRAM, SERÃO INCORPORADAS NOS DOCUMENTOS DA OFERTA QUE SERÃO COLOCADOS À DISPOSIÇÃO DOS INVESTIDORES DURANTE O PERÍODO DE DISTRIBUIÇÃO.

EXCETO QUANDO ESPECIFICAMENTE DEFINIDOS NESTE FATO RELEVANTE, OS TERMOS AQUI UTILIZADOS INICIADOS EM LETRAS MAIÚSCULAS TERÃO O SIGNIFICADO A ELES ATRIBUÍDO NO REGULAMENTO, NO PROSPECTO DEFINITIVO OU NOS ATOS DE APROVAÇÃO DA OFERTA.

ESTE FATO RELEVANTE NÃO DEVE, EM QUALQUER CIRCUNSTÂNCIA, SER CONSIDERADO COMO UMA RECOMENDAÇÃO DE INVESTIMENTO NAS NOVAS COTAS OU UMA OFERTA DAS NOVAS COTAS.

ANTES DE TOMAR UMA DECISÃO DE INVESTIMENTO NAS NOVAS COTAS QUE VENHAM A SER DISTRIBUÍDAS NO ÂMBITO DA OFERTA, É RECOMENDÁVEL QUE OS POTENCIAIS INVESTIDORES LEIAM O REGULAMENTO, A LÂMINA E O PROSPECTO, ESPECIALMENTE

OS FATORES DE RISCO, E FAÇAM A SUA PRÓPRIA ANÁLISE E AVALIAÇÃO DO FUNDO, DE SUAS ATIVIDADES E DOS RISCOS DECORRENTES DO INVESTIMENTO NAS NOVAS COTAS.

ESTE FATO RELEVANTE TEM COMO ÚNICO OBJETIVO DIVULGAR A APROVAÇÃO DA OFERTA E DAR CONHECIMENTO AOS COTISTAS DO FUNDO SOBRE O EXERCÍCIO DO DIREITO DE PREFERÊNCIA E NÃO DEVE, EM NENHUMA HIPÓTESE, SER CONSIDERADO UM MEIO DE DIVULGAÇÃO DA OFERTA.

O FUNDO E O COORDENADOR LÍDER RECOMENDAM QUE OS COTISTAS E OS INVESTIDORES INTERESSADOS EM PARTICIPAR DA OFERTA LEIAM, ATENTA E CUIDADOSAMENTE, AS INFORMAÇÕES CONSTANTES DO REGULAMENTO, DESTE FATO RELEVANTE, DOS ATOS DE APROVAÇÃO DA OFERTA, DO PROSPECTO, ESPECIALMENTE A SEÇÃO DOS FATORES DE RISCO, BEM COMO DO INFORME ANUAL DO FUNDO, ELABORADO NOS TERMOS DO ANEXO 39-V DA INSTRUÇÃO CVM 472, QUE CONTEMPLA AS INFORMAÇÕES ADICIONAIS E COMPLEMENTARES A ESTE FATO RELEVANTE, ANTES DA TOMADA DE QUALQUER DECISÃO DE INVESTIMENTO.

São Paulo, 16 de outubro de 2024.

**BTG PACTUAL SERVIÇOS FINANCEIROS S.A. DISTRIBUIDORA DE TÍTULOS E VALORES MOBILIÁRIOS**

*administradora do VALORA CRI CDI FUNDO DE INVESTIMENTO IMOBILIÁRIO – FII*

(Esta página foi intencionalmente deixada em branco)



**ANEXO IV**

---

**ESTUDO DE VIABILIDADE**

(Esta página foi intencionalmente deixada em branco)

## **ESTUDO DE VIABILIDADE REFERENTE À 9ª (NONA) EMISSÃO DE COTAS DO VALORA CRI CDI FUNDO DE INVESTIMENTO IMOBILIÁRIO – FII**

O presente estudo de viabilidade (“Estudo de Viabilidade”) foi elaborado pela **VALORA IMOBILIÁRIO E INFRAESTRUTURA LTDA.** (“Valora”) em outubro de 2024, com o objetivo de analisar a viabilidade da 9ª Emissão de cotas do **VALORA CRI CDI FUNDO DE INVESTIMENTO IMOBILIÁRIO – FII** (“9ª Emissão”, “Fundo” e “Oferta”, respectivamente), veículo de investimento que tem por objetivo principal o investimento em Certificados de Recebíveis Imobiliários (“CRI”), majoritariamente indexados ao CDI.

Para a realização dessa análise foram usados dados econômico-financeiros históricos, bem como premissas baseadas em eventos futuros que fazem parte da expectativa da Valora existente à época do estudo. Assim sendo, esse estudo não deve ser assumido como garantia de rendimento ou rentabilidade. A Valora não pode ser responsabilizada por eventos ou circunstâncias que possam afetar a rentabilidade do Fundo. Antes de subscrever as novas cotas do Fundo (“Novas Cotas”), os potenciais investidores devem avaliar cuidadosamente os riscos e incertezas descritos no Prospecto Definitivo, abaixo definido, em especial os seguintes fatores de risco: (i) “Riscos decorrente da não obrigatoriedade de revisões e/ou atualizações de projeções”, em razão da possível não confiabilidade esperada em decorrência da combinação das premissas e metodologias utilizadas na elaboração do Estudo de Viabilidade; (ii) “Risco relativo à elaboração do Estudo de Viabilidade pela Gestora”, em razão de o Estudo de Viabilidade ter sido elaborado pela pessoa responsável pela gestão da carteira do Fundo e não por um terceiro independente.

As análises desse Estudo de Viabilidade foram baseadas nas projeções de resultado da carteira atual de ativos do Fundo, além do investimento dos recursos provenientes da 9ª Emissão em novos Ativos-Alvo, existentes ou a serem emitidos, sob análise atualmente pela Gestora, conforme apresentado abaixo (“Pipeline Indicativo”). Para isso, foram utilizadas premissas que tiveram como base, principalmente, desempenho histórico, situação atual e expectativas futuras da economia e do mercado imobiliário. Assim sendo, as conclusões desse Estudo de Viabilidade não devem ser assumidas como garantia de rendimento. A Valora não se responsabiliza por eventos ou circunstâncias que possam afetar a rentabilidade dos negócios aqui apresentados.

Tendo em vista os riscos e incertezas envolvidos, as estimativas e as declarações acerca do futuro constantes deste Estudo de Viabilidade podem não vir a ocorrer e, ainda, os resultados futuros e o desempenho do Fundo podem diferir substancialmente daqueles previstos nas estimativas, em razão, inclusive, dos fatores mencionados acima. Por conta dessas incertezas, o investidor não deve se basear nestas estimativas e declarações futuras para tomar uma decisão de investimento. Declarações prospectivas envolvem riscos, incertezas e premissas, pois se referem a eventos futuros e, portanto, dependem de circunstâncias que podem ou não ocorrer. As condições da situação financeira futura do Fundo e de seus resultados futuros poderão apresentar diferenças significativas se comparados àquelas expressas ou sugeridas nas referidas declarações prospectivas. Muitos dos fatores que determinarão esses resultados e valores estão além da sua capacidade de controle ou previsão. Em vista dos riscos e incertezas envolvidos, nenhuma decisão de investimento deve ser tomada somente baseada nas estimativas e declarações futuras contidas neste documento.

O investidor deve estar ciente de que os fatores mencionados acima, além de outros discutidos na seção “Fatores de Risco” constante no Prospecto, poderão afetar os resultados futuros do Fundo e poderão levar a resultados diferentes daqueles contidos, expressa ou implicitamente, nas estimativas contidas neste Estudo de Viabilidade. Tais estimativas referem-se apenas à data em que foram expressas, sendo que a Valora não assume a obrigação de atualizar publicamente ou revisar

quaisquer dessas estimativas e declarações futuras em razão da ocorrência de nova informação, eventos futuros ou de qualquer outra forma. Muitos dos fatores que determinarão esses resultados e valores estão além da capacidade de controle ou previsão da Valora.

## QUALQUER RENTABILIDADE QUE VENHA A SER OBTIDA PELO FUNDO NÃO REPRESENTA GARANTIA DE RENTABILIDADE FUTURA.

Exceto quando especificamente definidos neste Estudo de Viabilidade, os termos aqui utilizados iniciados em letra maiúscula terão o significado a eles atribuído no regulamento do Fundo e no “*PROSPECTO DEFINITIVO DE OFERTA PÚBLICA PRIMÁRIA DE DISTRIBUIÇÃO DE COTAS DA 9ª (NONA) EMISSÃO DO VALORA CRI CDI FUNDO DE INVESTIMENTO IMOBILIÁRIO – FIP*” (“Prospecto Definitivo”, sendo que a definição de Prospecto Definitivo engloba todos os seus anexos e documentos a ele incorporados por referência).

## SOBRE A VALORA

### Visão Geral

**VALORA**  
INVESTIMENTOS

#### Nossa Missão e Objetivos

- ✓ Nossa missão é proporcionar investimentos com resultados consistentes, risco / retorno controlado e disciplina de monitoramento conforme visão da gestora.
- ✓ **Produtos Diferenciados:** Fundos de Crédito Privado Estruturado, Fundos Imobiliários (FIs), FIDCs, Fundos Agro (FIAGROs), de Infra e Private Equity
- ✓ **Estratégias de Valor:**
  - Originação proprietária e *Underwriting* especializado
  - Aprovação de investimentos em Comitês
  - Gestão e Acompanhamento ativo das operações
- ✓ Permanente busca por complementaridade e disposição associativa
- ✓ Experiência de **Gestão Empresarial** como diferencial de valor.



Fonte: Valora 5

### Valora – Plataforma Imobiliária



AUM R\$4,8 bi*		8 Fundos		Ativos R\$5,2 bi	
Crédito (CRIs + outros)	FIs e Ações listados	Equity e líquidos	Imóveis		
~R\$3,3bi	~R\$620M	~R\$220M	~R\$1,1bi		
130+ ativos	40+ ativos	19 ativos	11 ativos		
residencial, escritórios, shoppings, galpões	recebíveis, escritórios, shoppings, galpões	residencial, galpões, shoppings	escritórios, shopping, hotéis, hospital		

\* Data Base: 31/08/2024 (valores aproximados). Considera os seguintes fundos (i) VGIN11; (ii) VGGP11; (iii) VGRF11; (iv) VGP11; (v) VQV11 (23.521.203.0001-62); (vi) MGR11; (vii) VGR11; (viii) MGH11.  
Fonte: Valora

7

## Estratégia de Alocação – VGIR11

**MANUTENÇÃO DE UMA CARTEIRA DE ATIVOS EQUILIBRADA E DIVERSIFICADA,  
BUSCANDO MAXIMIZAR O RETORNO DO INVESTIMENTO**

 CRIs com garantia real	 CRIs com rating superior a A- (Br)	 Ativos de Liquidez (1% a 5% dos ativos)
<ul style="list-style-type: none"> <li>Remuneração vinculada prioritariamente ao CDI</li> <li>Escolha de ativos que tenham seus riscos mitigados e proporcionem relação risco e retorno favorável</li> <li>Análise fundamentalista (bottom-up) e constante monitoramento e acompanhamento dos ativos</li> <li>Capacidade de originação própria e acesso a operações exclusivas</li> </ul>	<ul style="list-style-type: none"> <li>Rating S&amp;P, Fitch ou Moody's</li> <li>Remuneração vinculada prioritariamente aos índices de inflação</li> <li>Operações que propiciem rentabilidades acima do benchmark</li> <li>Oportunidade de arbitragem no secundário</li> <li>Possibilidade de operações clean, que possuam relação risco e retorno favorável</li> </ul>	<ul style="list-style-type: none"> <li>Gestão de caixa conservadora em fundos com risco soberano</li> <li>LCI de bancos de primeira linha</li> <li>FIs com liquidez e que possuam estratégias em linha com a visão da Gestora</li> </ul>

A EXPECTATIVA DE RENTABILIDADE PROJETADA NÃO REPRESENTA E NEM DEVE SER CONSIDERADA, A QUALQUER MOMENTO OU SOB QUALQUER HIPÓTESE, COMO PROMESSA, GARANTIA OU SUGESTÃO DE RENTABILIDADE FUTURA.

A ALOCAÇÃO CONSTANTE DESTA SLIDE É APENAS INDICATIVA, NÃO ESTANDO FORMALIZADA NO REGULAMENTO OU EM POLÍTICAS DA GESTORA.

Fonte: InVest

20

## CARACTERÍSTICAS GERAIS DO FUNDO

### Processo de Investimento e Gestão

 ORIGINAÇÃO	 SELEÇÃO DE ATIVOS & ESTRUTURAÇÃO	 COMITÊ DE INVESTIMENTOS	 GESTÃO ATIVA E MONITORAMENTO
<ul style="list-style-type: none"> <li>Leitura intensa e constante do mercado</li> <li>Originação própria (+ de R\$5,5 bilhões em CRI originados e estruturados)</li> <li>Originação parceiros (securitizadoras, IBS, assets e outros)</li> </ul>	<ul style="list-style-type: none"> <li>Diversificação e equilíbrio da carteira</li> <li>Foco nos drivers microeconômicos e específicos dos ativos – análise fundamentalista (bottom-up)</li> <li>Ativos com relação de risco e retorno favorável</li> <li>Profunda análise de mercado e inserção do produto</li> </ul>	<ul style="list-style-type: none"> <li>Profunda discussão das características do ativo</li> <li>Forte expertise imobiliário</li> <li>Longo histórico de investimentos em ativos de crédito e investimento imobiliário</li> <li>Foco na relação risco e retorno dos ativos</li> <li>Aprovação unânime</li> </ul>	<ul style="list-style-type: none"> <li>Acompanhamento intenso e constante a nível dos ativos-lastro</li> <li>Acompanhamento constante da evolução das garantias, índices de cobertura e demais aspectos</li> <li>Monitoramento do mercado secundário, buscando potenciais desinvestimentos com ganhos</li> </ul>

AS INFORMAÇÕES CONTIDAS NESTE SLIDE TRATAM SE DO PROCESSO DE INVESTIMENTO DESENVOLVIDO PELO GESTOR COM BASE EM SUAS POLÍTICAS INTERNAS NÃO HÁ GARANTIA DE QUE POTENCIAIS OPORTUNIDADES ESTARÃO DISPONÍVEIS PARA A GESTORA, NEM DE QUE A GESTORA SERÁ CAPAZ DE IDENTIFICAR OPORTUNIDADES DE INVESTIMENTO APROPRIADAS, IMPLEMENTAR SUA ESTRATÉGIA DE INVESTIMENTO, ALCANÇAR SEUS OBJETIVOS OU EVITAR PERDAS SUBSTANCIAIS NÃO HÁ GARANTIA DE QUE AS INFORMAÇÕES AQUI INDICADAS NÃO SOFRAM ALTERAÇÕES NO LONGO OU CURTO PRAZO, PODENDO OCORRER ALTERAÇÕES NAS POLÍTICAS INTERNAS DE ATUAÇÃO DA GESTORA.

1 O processo de investimento e gestão previsto neste slide reflete a estratégia de investimento que o Gestor pretende adotar, não estando formalizada por meio de qualquer política.

Fonte: InVest

21

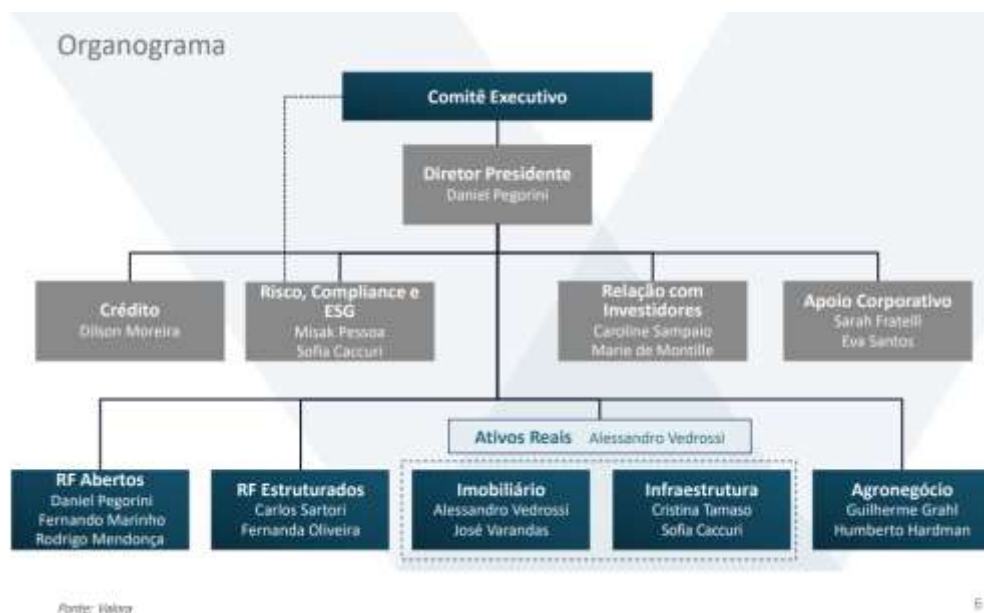

Volume da Oferta da 9ª Emissão de Cotas: até R\$ 400.000.000,64 (quatrocentos milhões de reais e sessenta e quatro centavos), com a possibilidade de acréscimo de R\$ 100.000.000,16 (cem milhões de reais e dezesseis centavos), por conta da eventual distribuição das Novas Cotas do Lote Adicional (conforme definido no Prospecto Definitivo). Será admitida a distribuição parcial, nos termos dos artigos 73 e 74 da resolução CVM nº 160, desde que seja atingido o Montante Mínimo da Oferta (“Distribuição Parcial”). Portanto, a Oferta poderá ser concluída mesmo em caso de Distribuição Parcial, desde que haja subscrição do Montante Mínimo da Oferta (conforme definido no Prospecto Definitivo), sendo que as Novas Cotas que não forem colocadas no âmbito da Oferta serão canceladas pela Administradora.

## Objetivos da Oferta



Fonte: Valora, opinião da gestora

21

Patrimônio Líquido do Fundo em 31/08/2024: R\$1.407.844.403,53  
R\$9,636085 por cota

### Histórico de Distribuição de Rendimentos e Alocação

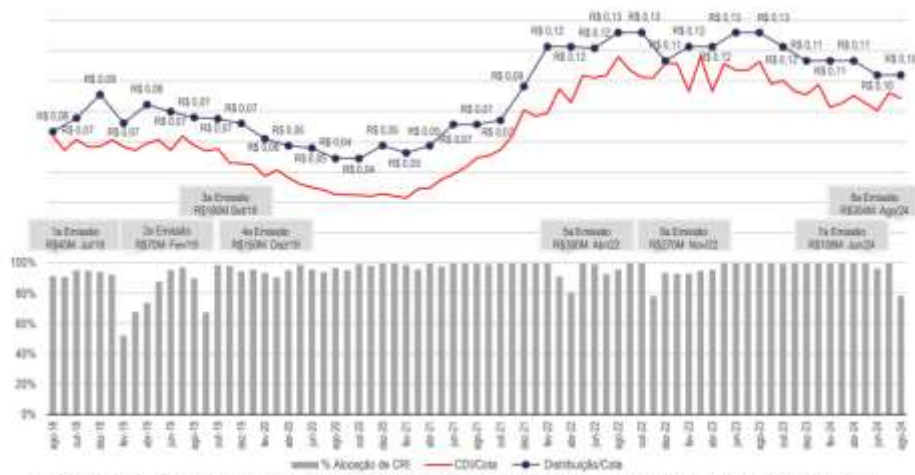

O HISTÓRICO DE DISTRIBUIÇÃO DE RENDIMENTOS NÃO REPRESENTA E NEM DEVE SER CONSIDERADO, A QUALQUER MOMENTO OU SOB QUALQUER HIPÓTESE, COMO PROMESSA, GARANTIA OU SUGESTÃO DE RENTABILIDADE FUTURA

Fonte: Valepar

11

### VGIR11 em números

<b>Fundo de CRI</b> Objetivo: CDI + spread	<b>Patrimônio Líquido</b> R\$ 1.407.844.403,53 31/08/2024	1ª Emissão: Jul/18 2ª Emissão: Fev/19 3ª Emissão: Set/19 4ª Emissão: Dez/19 5ª Emissão: Abr/22 6ª Emissão: Nov/22 7ª Emissão: Jun/24 8ª Emissão: Ago/24
<b>Rentabilidade Líquida Acumulada *</b> CDI + 3,13% aa	<b>Liquidez diária média **</b> R\$4,30 milhões	<b>Índice de Fundos de Investimentos Imobiliários IFIX</b>

\* Distribuição de dividendos líquidos acumulada entre 31/07/2018 (data de Fatores de Fatores) e 31/08/2024. Rentabilidade com base no valor da cota pertencente.

\*\* Liquidez diária média entre 31/08/2024 e 31/08/2024

O HISTÓRICO DE RENTABILIDADE ACUMULADA, SEM COMO DE LIQUIDEZ, NÃO REPRESENTA E NEM DEVE SER CONSIDERADO, A QUALQUER MOMENTO OU SOB QUALQUER HIPÓTESE, COMO PROMESSA, GARANTIA OU SUGESTÃO DE RENTABILIDADE OU LIQUIDEZ FUTURA.

Fonte: Valepar

9

### Histórico de Distribuição e Cota Patrimonial



O HISTÓRICO DE DISTRIBUIÇÃO DE RENDIMENTOS NÃO REPRESENTA E NEM DEVE SER CONSIDERADO, A QUALQUER MOMENTO OU SOB QUALQUER HIPÓTESE, COMO PROMESSA, GARANTIA OU SUGESTÃO DE RENTABILIDADE FUTURA

\* Base de dados com valores arredondados.

Fonte: Valores

10

## Histórico de Rentabilidade e Distribuição

Valores em R\$	jun/24	jul/24	ago/24	2024
Receitas (Entradas de Caixa)	14.890.436,16	14.865.660,71	12.744.382,93	109.593.387,64
CRJ - Juros	13.652.159,33	13.957.155,26	12.588.939,79	104.155.957,76
CRJ - Correção Monetária	405.091,45	320.656,20	208.258,10	1.105.564,98
CRJ - Negociação	223.843,36	-	(242.153,90)	1.021.760,84
Douros Alíquotas	609.342,03	587.819,26	189.538,88	3.311.703,45
Despesas (Saídas de Caixa)	(4.809.164,77)	(1.549.068,01)	(1.319.384,11)	(17.463.315,27)
Resultado	10.081.271,41	13.316.592,70	11.425.198,84	92.142.871,77
Distribuição Total	11.451.648,20	11.451.648,20	11.451.648,20	90.094.126,38
Distribuição/Cota	R\$ 0,19	R\$ 0,19	R\$ 0,19	R\$ 0,84
Dias Úteis no período	20	23	22	169
Rentabilidade sobre Cota Patrimonial (ao ano)	CDI + 3,2%	CDI + 1,4%	CDI + 2,9%	CDI + 2,8%
Cota Patrimonial	9,52	9,64	9,64	9,64

O HISTÓRICO DE DISTRIBUIÇÃO DE RENDIMENTOS NÃO REPRESENTA E NEM DEVE SER CONSIDERADO, A QUALQUER MOMENTO OU SOB QUALQUER HIPÓTESE, COMO PROMESSA, GARANTIA OU SUGESTÃO DE RENTABILIDADE FUTURA.

Fonte: Valora

12

**Taxa de Administração:** A Taxa de Administração será de até 1,06% (um inteiro e seis centésimos por cento) ao ano, calculada sobre **(i)** o valor de mercado do Fundo, calculado com base na média diária da cotação de fechamento das Novas Cotas no mês anterior ao do pagamento da remuneração, caso as Novas Cotas tenham integrado ou passado a integrar, no período, índices de mercado, cuja metodologia preveja critérios de inclusão que considerem a liquidez das Novas Cotas e critérios de ponderação que considerem o volume financeiro das Novas Cotas, como por exemplo, o IFIX; ou **(ii)** o valor contábil do patrimônio líquido do Fundo, nos demais casos, composta de: **(a)** 0,20% (vinte centésimos por cento) fixos à razão de 1/12 (um doze avos), que deverá ser pago diretamente à Administradora, observado o valor mínimo mensal de R\$ 20.000,00 (vinte mil reais), no 1º (primeiro) ano de funcionamento do Fundo, contado da data de início do seu funcionamento, e de R\$ 25.000,00 (vinte e cinco mil reais) a partir do 2º (segundo) ano do Fundo, contado da data de início do seu funcionamento, atualizado anualmente pela variação do IGP-M (Índice Geral de Preços de Mercado), apurado e divulgado pela Fundação Getúlio Vargas - FGV, a partir do mês subsequente à data de autorização para funcionamento do Fundo; **(b)** 0,80% (oitenta centésimos por cento) ao ano, referente aos serviços de gestão da carteira do Fundo, a ser pago diretamente à Gestora; e **(c)** remuneração mensal, paga por cotista, no valor equivalente a R\$ 1,40 (um real e quarenta centavos), com piso de R\$ 3.000,00 (três mil reais) mensais, limitada a 0,06% (seis centésimos por cento) referente aos serviços de escrituração das cotas do Fundo, a ser paga a terceiros.

**Taxa de Performance:** Será devida à Gestora uma taxa de performance correspondente a 20% (vinte por cento) do valor da rentabilidade das Novas Cotas que exceder 100% (cem por cento) da variação acumulada das taxas médias diárias dos DI – Depósitos Interfinanceiros de um dia, over extra grupo, base 252 (duzentos e cinquenta e dois) Dias Úteis, calculadas e divulgadas pela B3, no informativo diário disponível em sua página na internet ([www.b3.com.br](http://www.b3.com.br)), já deduzidas todas as demais despesas do Fundo, inclusive a Taxa de Administração.

## INDICADORES ECONÔMICOS

As premissas para CDI, IPCA e IGPM foram extraídas do relatório Focus do Banco Central do Brasil de 26 de setembro de 2024. Essas expectativas de mercado foram utilizadas para os primeiros 12 (doze) meses de funcionamento do Fundo. A partir do 2º (segundo) ano de funcionamento do Fundo, assumiu-se que o indicador CDI fosse igual ao do último mês do período e os indicadores IPCA e IGPM seriam constantes, equivalentes aos mesmos indicadores acumulados no primeiro ano.

### RECEITAS

Indicadores Econômicos	mês 1	mês 2	mês 3	mês 4	mês 5	mês 6	mês 7	mês 8	mês 9	mês 10	mês 11	mês 12	ANO 1	ANOS 2-5
	nov-24	dez-24	jan-25	fev-25	mar-25	abr-25	mai-25	jun-25	jul-25	ago-25	set-25	out-25		
CDI	0,88%	0,92%	0,94%	0,94%	0,94%	0,94%	0,94%	0,94%	0,94%	0,94%	0,90%	0,90%	11,73%	11,00%
IPCA (M-2)	0,20%	0,45%	0,42%	0,53%	0,33%	0,34%	0,25%	0,20%	0,20%	0,16%	0,23%	0,33%	3,70%	3,70%
IGPM (M-2)	0,42%	0,42%	0,37%	0,33%	0,35%	0,30%	0,28%	0,27%	0,22%	0,25%	0,37%	0,39%	4,03%	4,03%

As receitas do Fundo virão primordialmente das receitas de juros e correção monetária dos Ativos-Alvo constantes tanto da carteira atual do Fundo apresentada abaixo, bem como do investimento em futuros ativos. A modelagem assume que os investimentos dos recursos provenientes da 9ª Emissão de Novas Cotas em Ativos-Alvo serão concluídos no primeiro mês contados a partir da 9ª Emissão, conforme alocação estimada na tabela de “Pipeline Indicativo” apresentada abaixo. A Gestora fará seus melhores esforços para que a composição futura da carteira do Fundo esteja em linha com o apresentado abaixo.

Além dos investimentos em Ativos-Alvo, a Gestora buscará aplicar o caixa excedente do Fundo, em cotas de outros FIIs, LCIs com rentabilidade ao redor de 90% do CDI e títulos do Governo Federal com rentabilidade bruta próxima a 100% do CDI. A política de investimentos da Gestora busca minimizar ao máximo o excedente de caixa do Fundo, visto que a vasta maioria dos Ativos-Alvo que serão investidos deverão pagar juros (e potencialmente amortização) mensalmente, gerando fluxo de caixa suficiente para arcar com todas as despesas do Fundo, além de possibilitar distribuições mensais de dividendos aos Cotistas.

A política de investimentos da Gestora busca minimizar ao máximo o excedente de caixa do Fundo, visto que a vasta maioria dos Ativos Alvo que serão investidos deverão pagar juros (e potencialmente amortização) mensalmente, gerando fluxo de caixa suficiente para arcar com todas as despesas do Fundo, além de possibilitar distribuições mensais de dividendos aos Cotistas.

Segue abaixo a carteira detalhada do Fundo com base na situação proforma em 31/10/2024, além de gráficos apresentando o perfil dos ativos em 31/08/2024.

Carteira do Fundo Pro Forma em 31/10/2024

### Carteira de Ativos Pro Forma 31/10/24

Ativo	Emissor	Código Ativo	Segmento	Rating	Valor (R\$)	% PL	Indicador	Cupom	Vencimento	Duração (anos)	Pagamento
CRH Helder 40E*	Holdings	206191985	Residencial	na	80.006.911	6,88%	CDI +	3,00%	29/11/2026	2,2	mensal
CRH Tereza 11E 15*	Tua Soc	220303819	Residencial	A,SBP	18.191.000	6,58%	CDI +	3,75%	28/04/2026	2,8	mensal
CRH Helder 22E	Holdings	225103781	Residencial	na	16.107.983	6,53%	CDI +	3,80%	21/11/2026	1,8	mensal
CRH Helder 10 1E	Holdings	205101449	Residencial	na	12.386.983	6,14%	CDI +	3,88%	07/06/2027	0,3	mensal
CRH JOTA	Casa Soc	244182638	RETS	na	65.293.288	6,64%	CDI +	3,20%	03/10/2026	4,4	mensal
CRH H&E Engenharia RTE	Casa Soc	209108499	Residencial	na	68.986.070	4,38%	CDI +	4,70%	21/11/2026	0,2	mensal
CRH Oscar Freixo 30E*	Provincia	211000203	Residencial	na	25.075.440	2,85%	CDI +	4,30%	21/11/2026	1,8	mensal
CRH H&R 34E*	Holdings	221012819	Esportes	na	62.662.011	3,86%	CDI +	3,80%	30/10/2021	3,8	mensal
CRH São Gonçalo 19E	Veja	242181220	Shipping	na	45.608.802	3,24%	CDI +	4,30%	25/12/2026	4,3	mensal
CRH Galvão 4E 2e	Provincia	24E170241	Residencial	na	43.031.899	3,15%	CDI +	5,30%	06/06/2026	2,1	mensal
CRH Sampaio Vieira	Provincia	239188012	Residencial	na	38.000.988	2,98%	CDI +	4,30%	23/06/2026	2,8	mensal
CRH Dalber Moreira 22E	Provincia	26,0710441	Residencial	na	31.233.298	2,25%	CDI +	4,75%	20/10/2026	1,8	mensal
CRH Yara 75E 20*	Veja Soc	220084783	Residencial	na	28.388.836	0,95%	CDI +	4,30%	26/04/2027	2,9	mensal
CRH H&E Engenharia 36E9	Casa Soc	245102674	Residencial	na	26.984.227	1,89%	CDI +	4,70%	21/06/2026	0,7	mensal
CRH Porto 1514E	Provincia	200181101	Esportes	na	26.927.626	1,89%	CDI +	4,90%	21/04/2026	2,7	mensal
CRH Alfa Realist*	Casa Soc	215008919	Residencial	na	26.476.900	1,89%	CDI +	3,80%	28/01/2026	1,2	mensal
CRH Viver* <sup>2</sup>	Provincia	242184629	Residencial	na	25.002.218	1,83%	CDI +	4,20%	09/10/2026	2,8	mensal
CRH Longitude 44E 1E	Holdings	231108870	Poderado	na	24.702.888	1,78%	CDI +	3,80%	28/10/2026	2,8	mensal
CRH Vivo	Casa Soc	226137349	Esportes	na	22.728.273	1,69%	CDI +	3,80%	29/11/2026	2,3	mensal
CRH AMF Sade 2*	Provincia	228810750	Residencial	na	21.302.268	1,61%	CDI +	4,80%	08/02/2026	1,8	mensal
CRH Via Sul	Tua Soc	202121860	Poderado	na	20.794.462	1,48%	CDI +	4,70%	16/03/2027	2,2	mensal
CRH M7 99E*	Provincia	206126627	Residencial	na	20.184.262	1,43%	CDI +	5,30%	21/11/2026	1,1	mensal
CRH Oscar Freixo 09E	Provincia	201148877	Residencial	na	19.911.224	1,42%	CDI +	4,10%	30/10/2026	1,8	mensal
CRH H&E Engenharia 30E9	Casa Soc	219103960	Residencial	na	19.281.201	1,36%	CDI +	4,70%	21/06/2026	0,7	mensal
CRH Dalber Moreira 22E	Provincia	26,0710440	Residencial	na	17.980.542	1,29%	CDI +	4,70%	30/10/2026	1,8	mensal
CRH Angelo Cabral	Provincia	20,0119624	Residencial	na	16.123.039	1,16%	CDI +	0,90%	29/11/2027	2,5	mensal
CRH Helder 44E9	Veja	23A078860	Residencial	na	15.689.964	1,15%	CDI +	3,30%	29/01/2026	0,7	mensal
CRH Alfa Realty	Provincia	203098914	Residencial	na	15.016.224	1,07%	CDI +	3,30%	28/04/2026	0,5	mensal
CRH Guacema	Holdings	24E188242	Residencial	na	14.985.452	1,04%	CDI +	4,50%	05/09/2026	2,5	mensal
CRH Galvão 1E 15*	Provincia	24E170203	Residencial	na	13.030.261	0,93%	CDI +	6,30%	05/06/2026	1,7	mensal

\* Ativos que a gestora pretende aumentar a posição no montante total de R\$ 85 milhões até 31/10/2024, com taxa média de CDI + 4,00%.

Fonte: Valpara

### Carteira de Ativos Pro Forma 31/10/24

Ativo	Emissor	Código Ativo	Segmento	Rating	Valor (R\$)	% PL	Indicador	Cupom	Vencimento	Duração (anos)	Pagamento
CRH Jota 494E	Casa Soc	22A088202	Poderado	na	12.232.267	0,88%	CDI +	4,00%	04/02/2027	1,0	mensal
CRH Augusta 1E	Provincia	22H121883	Residencial	na	11.914.057	0,88%	CDI +	5,00%	26/08/2027	2,3	mensal
CRH Via 75E 10	Veja Soc	220084703	Residencial	na	11.864.868	0,84%	CDI +	4,00%	27/04/2026	1,3	mensal
CRH Rua Pedreira 2E	Provincia	242188232	Esportes	na	12.084.983	0,77%	CDI +	4,40%	06/09/2027	2,1	mensal
CRH 148E 1E	Provincia	24E186222	RETS	na	10.024.261	0,71%	CDI +	4,20%	12/08/2026	3,1	mensal
CRH Rua Pedreira	Provincia	225062420	Esportes	na	9.880.736	0,70%	CDI +	4,30%	06/04/2027	2,9	mensal
CRH Pedro Magalhães	Holdings	229188974	Residencial	na	6.638.940	0,49%	CDI +	2,80%	21/11/2026	1,1	mensal
CRH Alpha Lake 52E	Provincia	220302767	Residencial	na	6.571.294	0,49%	CDI +	5,50%	07/04/2025	0,3	mensal
CRH GPSA 2E	Provincia	22H131820	Residencial	na	6.115.282	0,45%	CDI +	5,50%	26/09/2027	1,5	mensal
CRH Vivo 2E	Casa Soc	24A288284	Esportes	na	6.047.248	0,44%	CDI +	5,00%	29/11/2026	2,3	mensal
CRH M7	Provincia	231107344	Residencial	na	6.211.412	0,46%	CDI +	5,00%	29/09/2027	2,4	mensal
CRH Expans 2E	Provincia	22,0123015	Residencial	na	6.884.294	0,47%	CDI +	6,00%	28/10/2027	2,4	mensal
CRH Alfa 31E	Novo Soc	186817768	Residencial	na	6.781.525	0,47%	CDI +	1,70%	16/02/2026	2,1	mensal
CRH Galvão 30E9	Holdings	21,0220228	Residencial	na	4.843.981	0,35%	CDI +	4,00%	26/11/2027	1,3	mensal
CRH Galvão 30E9	Holdings	21,0220228	Residencial	na	4.843.979	0,35%	CDI +	4,00%	26/11/2027	1,3	mensal
CRH Sade	Holdings	18E281714	Residencial	na	3.976.978	0,29%	CDI +	3,00%	23/03/2026	1,2	mensal
CRH M7 28E 20*	Provincia	24E123816	Residencial	na	3.632.271	0,26%	CDI +	6,00%	06/09/2027	2,3	mensal
CRH Longitude 44E 2E	Holdings	231108870	Poderado	na	3.490.880	0,25%	CDI +	6,00%	28/10/2026	2,0	mensal
CRH Choice 20*	Provincia	24A237152	Residencial	na	3.495.580	0,25%	CDI +	6,00%	03/07/2025	0,7	mensal
CRH RV 27E	Novo Soc	182009827	Residencial	na	2.970.800	0,21%	CDI +	2,00%	11/04/2028	1,7	mensal
CRH Expans 1E	Provincia	22,0075430	Residencial	na	2.797.080	0,20%	CDI +	6,00%	28/10/2027	1,4	mensal
CRH Almeida Junior	Tua Soc	18,0909950	Shipping	na	2.433.068	0,17%	CDI +	1,20%	19/12/2026	2,2	mensal
CRH Gilberto Sabeira	Provincia	24A218187	Residencial	na	2.427.422	0,17%	CDI +	4,50%	30/11/2026	3,8	mensal
CR1 - A Integritas			Residencial		60.000.000	4,28%	CDI +	5,30%			mensal
CR2 - A Integritas			Shipping		60.000.000	3,88%	CDI +	4,90%			mensal
CR3 - A Integritas			Residencial		36.000.000	2,58%	CDI +	5,00%			mensal
Casa					21.944.712	1,58%					
<b>Total de Ativos Ativo</b>					<b>1.407.844.404</b>	<b>100,00%</b>					
Commissários											
<b>Passivos Líquidos</b>					<b>1.407.844.404</b>	<b>100,00%</b>				<b>Duração média do carteira 2,1</b>	

\* Ativos que a gestora pretende aumentar a posição no montante total de R\$ 85 milhões até 31/10/2024, com taxa média de CDI + 4,00%.

Fonte: Valpara

Perfil da Carteira de Ativos em 31/08/2024

Perfil da Carteira de Ativos em 31/08/24

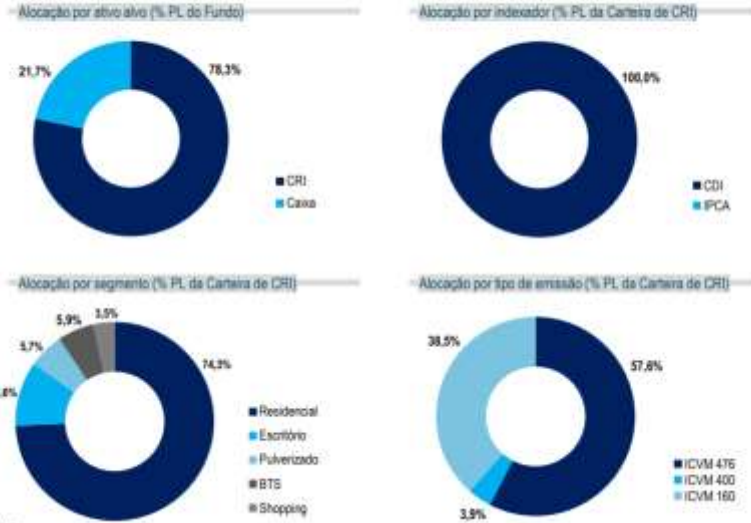

Fonte: Valor

13

Perfil da Carteira de Ativos em 31/08/24

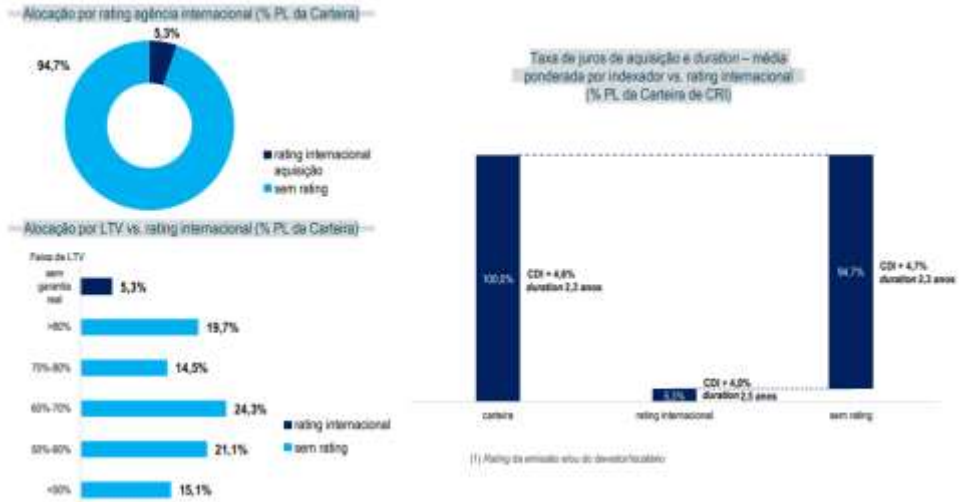

Fonte: Valor

14

## Histórico de Negociação e Valor de Mercado das Cotas

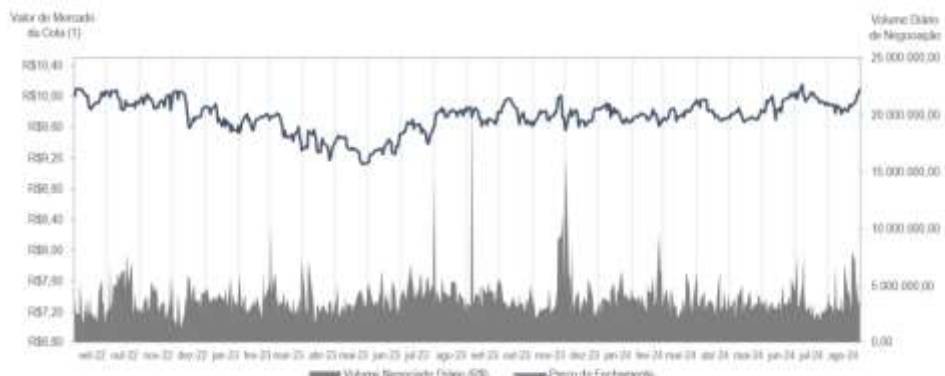

(1) As Cotas do Fundo sofreram desdobramento na proporcão de 10 novas cotas para cada 1 cota anterior em 08/09/2022. Os valores apresentados consideram as cotas pós-desdobramento.

QUALQUER RENTABILIDADE ESPERADA PREVISTA NÃO REPRESENTA E NEM DEVE SER CONSIDERADA, A QUALQUER MOMENTO E SOB QUALQUER HIPÓTESE, COMO PROMESSA, GARANTIA OU SUGESTÃO DE RENTABILIDADE FUTURA MÍNIMA OU GARANTIDA AOS INVESTIDORES.

Fonte: Valora

15

Segue abaixo o Pipeline Indicativo referente à presente oferta.

## Estudo de Viabilidade da Oferta

### Pipeline Indicativo

Ativo	Volume (R\$mil)	Indexador	Spread All-in	Risco	PMT	Mês de Alocação
1	19.000	CDI +	6,17%	Residencial	mensal	2
2	55.000	CDI +	7,50%	Shopping	mensal	1
3	15.000	CDI +	7,00%	Residencial	mensal	2
4	46.000	CDI +	4,00%	Residencial	mensal	2
5	24.000	CDI +	6,50%	Residencial	mensal	2
6	76.000	CDI +	4,00%	Residencial	mensal	2
7	40.000	CDI +	5,75%	Residencial	mensal	1
8	55.000	CDI +	6,25%	Residencial	mensal	1
9	50.000	CDI +	4,85%	Residencial	mensal	2
10	20.000	CDI +	6,25%	Residencial	mensal	2
11	24.000	CDI +	6,25%	Residencial	mensal	2
<b>Total</b>	<b>424.000</b>	<b>CDI +</b>	<b>5,59%</b>			

### ALOCÇÃO COM TAXAS ATRATIVAS – MAIS ALTAS QUE A MÉDIA PONDERADA ATUAL DA CARTEIRA

A EXPECTATIVA DE RENTABILIDADE PROJETADA NÃO REPRESENTA E NEM DEVE SER CONSIDERADA, A QUALQUER MOMENTO OU SOB QUALQUER HIPÓTESE, COMO PROMESSA, GARANTIA OU SUGESTÃO DE RENTABILIDADE FUTURA.

NÃO OBTANTE O EXPOSTO ACIMA, O FUNDO NÃO POSSUI UM ATIVO ESPECÍFICO PARA A DESTINAÇÃO DOS RECURSOS DA OFERTA, E NÃO HÁ GARANTIA DE QUE A GESTORA CONSEGUA DESTINAR OS RECURSOS ORÇADOS DA OFERTA DE FORMA PREVISTA NO ESTUDO DE VIABILIDADE DESSA FORMA. O PIPELINE ACIMA É MERAMENTE INDICATIVO E, CASO OS RECURSOS OBTIDOS PELA OFERTA SEJAM SUPERIORES AOS RECURSOS NECESSÁRIOS PARA A AQUISIÇÃO DOS ATIVOS, OS RECURSOS CAPTADOS POR MEIO DA OFERTA SERÃO DESTINADOS PARA A AQUISIÇÃO DE ATIVOS, ANDA NÃO DEFINIDOS ATÉ A PRESENTE DATA QUALQUER.

Fonte: Valora

23

**NA DATA DESTA ESTUDO DE VIABILIDADE, O FUNDO NÃO POSSUI ATIVOS PRÉ-DETERMINADOS PARA A AQUISIÇÃO COM OS RECURSOS DECORRENTES DA OFERTA.**

**O FUNDO NÃO CELEBROU QUALQUER INSTRUMENTO VINCULANTE QUE LHE GARANTA O DIREITO À AQUISIÇÃO DE QUAISQUER ATIVOS PRÉ-DETERMINADOS COM A UTILIZAÇÃO DE RECURSOS DECORRENTES DA OFERTA, DE MODO QUE A DESTINAÇÃO DE RECURSOS É ESTIMADA, NÃO CONFIGURANDO QUALQUER COMPROMISSO DO FUNDO OU DA GESTORA EM RELAÇÃO À EFETIVA APLICAÇÃO DOS RECURSOS OBTIDOS NO ÂMBITO DA OFERTA, CUJA CONCRETIZAÇÃO DEPENDERÁ,**

**DENTRE OUTROS FATORES, DA EXISTÊNCIA DE ATIVOS DISPONÍVEIS PARA INVESTIMENTO PELO FUNDO.**

**A RENTABILIDADE ESPERADA NÃO REPRESENTA E NEM DEVE SER CONSIDERADA, COMO PROMESSA, GARANTIA OU SUGESTÃO DE RENTABILIDADE FUTURA. QUALQUER RENTABILIDADE QUE VENHA A SER OBTIDA PELO FUNDO NÃO REPRESENTA GARANTIA DE RENTABILIDADE FUTURA.**

Abaixo segue uma projeção das taxas médias dos ativos, agrupadas por indicador, após a alocação do Pipeline Indicativo.



## DESPESAS

As despesas referentes à 9ª Emissão estão estimadas em aproximadamente 3,52% (três inteiros e cinquenta e dois centésimos por cento) do Volume Base da Oferta, estando inclusas todas as despesas referentes a taxas de estruturação, distribuição e colocação, honorários advocatícios, taxas de registro junto à CVM e à B3, além de todos os outros custos referentes a ofertas públicas, dos quais 2,41% (dois inteiros e quarenta e um centésimos por cento) estão previstas ser cobertas pela Taxa de Distribuição Primária sendo o restante cerca de 1,11% (um inteiro e onze centésimos cento) cobertos pela Gestora.

Em relação as despesas recorrentes, as mesmas estão especificadas no prospecto do Fundo e estão estimadas em R\$ 1.340.000,00 (um milhão, trezentos e quarenta mil reais) mensais, incluindo a Taxa de Administração, a Taxa de Gestão (excluindo a Taxa de Performance) e a Taxa de Escrituração, bem como despesas com o auditor independente, além das taxas referentes à CVM, B3 e ANBIMA.

## RESULTADOS PROJETADOS

Segue abaixo resumo da projeção de resultados anuais do Fundo.

## Estudo de Viabilidade da Oferta

## Resumo da projeção de resultados anuais do Fundo

(valores em R\$000)	Ano 1	Ano 2	Ano 3	Ano 4	Ano 5
<b>Patrimônio Líquido</b>	<b>1.807.844</b>	<b>1.807.844</b>	<b>1.807.844</b>	<b>1.807.844</b>	<b>1.807.844</b>
CRF	1.807.844	1.807.844	1.807.844	1.807.844	1.807.844
Ativos de Liquidez	0	0	0	0	0
Receitas	286.688	290.096	290.096	290.096	290.096
Custos e Despesas	(29.001)	(31.777)	(31.777)	(31.777)	(31.777)
<b>Resultado Líquido FII</b>	<b>257.687</b>	<b>258.319</b>	<b>258.319</b>	<b>258.319</b>	<b>258.319</b>
Distribuição	257.687	258.319	258.319	258.319	258.319
# cotas	187.595.063	187.595.063	187.595.063	187.595.063	187.595.063
<b>Distribuição/cota (R\$)</b>	<b>1,37</b>	<b>1,38</b>	<b>1,38</b>	<b>1,38</b>	<b>1,38</b>
<b>DY - cota patrimonial</b>	<b>15,2%</b>	<b>15,3%</b>	<b>15,3%</b>	<b>15,3%</b>	<b>15,3%</b>
	<b>CDI + 3,1%</b>	<b>CDI + 3,8%</b>	<b>CDI + 3,8%</b>	<b>CDI + 3,8%</b>	<b>CDI + 3,8%</b>

A EXPECTATIVA DE RENTABILIDADE PROJETADA NÃO REPRESENTA E NEM DEVE SER CONSIDERADA, A QUALQUER MOMENTO OU SOB QUALQUER HIPÓTESE, COMO PROMESSA, GARANTIA OU SUGESTÃO DE RENTABILIDADE FUTURA

Fonte: Valora

25

**A RENTABILIDADE ESPERADA NÃO REPRESENTA E NEM DEVE SER CONSIDERADA, COMO PROMESSA, GARANTIA OU SUGESTÃO DE RENTABILIDADE FUTURA.**

**A PROJEÇÃO DE RESULTADOS ANUAIS DO FUNDO INDICADA ACIMA NÃO REPRESENTA E NEM DEVE SER CONSIDERADA, A QUALQUER MOMENTO OU SOB QUALQUER HIPÓTESE, COMO PROMESSA, GARANTIA OU SUGESTÃO DE RENTABILIDADE FUTURA OU DE ISENÇÃO DE RISCOS AOS COTISTAS. A GESTORA FOI RESPONSÁVEL PELA ELABORAÇÃO DO ESTUDO DE VIABILIDADE E DA PROJEÇÃO DE RESULTADOS ANUAIS DO FUNDO ACIMA APRESENTADA, OS QUAIS SÃO EMBASADOS EM DADOS E LEVANTAMENTOS DE DIVERSAS FONTES, BEM COMO EM PREMISSAS E PROJEÇÕES REALIZADAS PELA PRÓPRIA GESTORA (COMO NA PROJEÇÃO DO PATRIMÔNIO LÍQUIDO E DA CARTEIRA DO FUNDO ACIMA). ESTES DADOS, INCLUSIVE OS DA TABELA ACIMA, PODEM NÃO RETRATAR FIELMENTE A REALIDADE DO MERCADO NO QUAL O FUNDO ATUA.**

São Paulo, 11 de outubro de 2024.

*(Assinaturas na próxima página)*

*(Página de assinaturas do Estudo de Viabilidade da 9ª (nona) Emissão de Cotas do Valora CRI CDI Fundo de Investimento Imobiliário – FII)*

**VALORA IMOBILIÁRIO E INFRAESTRUTURA LTDA.**

DocuSign by  
RUIZA PESQUINI MEIN  
Assinado em: 05/04/2024 11:05:52 BRT  
CPF: 11.02647380  
Certificado de Autenticação: 11.192024 11.05:52 BRT  
© 2013 DocuSign, Inc. Todos os direitos reservados.  
C-001  
Ente: AC SERVIDA 1978-01  

DocuSign by  
Estevão Ryan Lázari  
Assinado em: 05/04/2024 11:05:52 BRT  
CPF: 19.043.0300  
Certificado de Autenticação: 11.192024 11.05:52 BRT  
© 2013 DocuSign, Inc. Todos os direitos reservados.  
C-001  
Ente: AC SERVIDA 1978-01  

**Certificado de Conclusão**

Identificação de envelope: F49B8D9B6EEC42689E974E8736E3FE50  
 Assunto: Complete com o DocuSign: FII VGIR (9ª Emissão) - Estudo de Viabilidade.pdf  
 Envelope fonte:  
 Documentar páginas: 14  
 Certificar páginas: 5  
 Assinatura guiada: Ativado  
 Selo com Envelopeld (ID do envelope): Ativado  
 Fuso horário: (UTC-03:00) Brasília

Status: Concluído

Remetente do envelope:  
 Lorena Alvares  
 AV BRIGADEIRO FARIA LIMA, 949 - ANDAR 10  
 PINHEIROS  
 SP, SP 05426-100  
 Lorena.Alvares@cesconbarriue.com.br  
 Endereço IP: 189.62.45.16

**Rastreamento de registros**

Status: Original  
 11/10/2024 11:37:54

Portador: Lorena Alvares  
 Lorena.Alvares@cesconbarriue.com.br

Local: DocuSign

**Eventos do signatário**

Alessandro Olzon Vedrossi  
 alessandro.vedrossi@valorainvest.com.br  
 Diretor

Nível de segurança: E-mail, Autenticação da conta (Nenhuma), Certificado Digital

**Detalhes do provedor de assinatura:**

Tipo de assinatura: ICP Smart Card  
 Emissor da assinatura: AC Certisign RFB G5

**Termos de Assinatura e Registro Eletrônico:**

Aceito: 31/05/2023 16:04:20  
 ID: 7efb6738-76ac-46bf-9078-2aa870ad78ee

MISAK PESSOA NETO  
 misak.pessoa@valorainvest.com.br  
 Diretor Corporativo

Valora Gestão de Investimentos Ltda

Nível de segurança: E-mail, Autenticação da conta (Nenhuma), Certificado Digital

**Detalhes do provedor de assinatura:**

Tipo de assinatura: ICP Smart Card  
 Emissor da assinatura: AC SERASA RFB v5

**Termos de Assinatura e Registro Eletrônico:**

Aceito: 31/05/2023 10:57:17  
 ID: fe7c0222-2247-4c5c-8b94-7d77a0f7289c

**Assinatura**

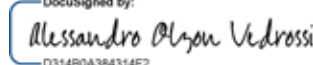
DocuSigned by:  
  
 D314B0A384314F2...

Adoção de assinatura: Estilo pré-selecionado  
 Usando endereço IP: 200.170.202.70

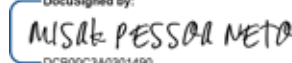
DocuSigned by:  
  
 DCB00C3A0301490...

Adoção de assinatura: Estilo pré-selecionado  
 Usando endereço IP: 200.170.202.70

**Registro de hora e data**

Enviado: 11/10/2024 11:38:47  
 Visualizado: 11/10/2024 11:56:35  
 Assinado: 11/10/2024 11:56:57

Enviado: 11/10/2024 11:38:46  
 Visualizado: 11/10/2024 11:39:58  
 Assinado: 11/10/2024 11:40:40

Eventos do signatário presencial	Assinatura	Registro de hora e data
Eventos de entrega do editor	Status	Registro de hora e data
Evento de entrega do agente	Status	Registro de hora e data
Eventos de entrega intermediários	Status	Registro de hora e data
Eventos de entrega certificados	Status	Registro de hora e data
Eventos de cópia	Status	Registro de hora e data
Eventos com testemunhas	Assinatura	Registro de hora e data
Eventos do tabelião	Assinatura	Registro de hora e data

<b>Eventos de resumo do envelope</b>	<b>Status</b>	<b>Carimbo de data/hora</b>
Envelope enviado	Com hash/criptografado	11/10/2024 11:38:47
Entrega certificada	Segurança verificada	11/10/2024 11:39:58
Assinatura concluída	Segurança verificada	11/10/2024 11:40:40
Concluído	Segurança verificada	11/10/2024 11:56:59

<b>Eventos de pagamento</b>	<b>Status</b>	<b>Carimbo de data/hora</b>
-----------------------------	---------------	-----------------------------

**Termos de Assinatura e Registro Eletrônico**

## **ELECTRONIC RECORD AND SIGNATURE DISCLOSURE**

From time to time, Cescon Barriou Advogados (we, us or Company) may be required by law to provide to you certain written notices or disclosures. Described below are the terms and conditions for providing to you such notices and disclosures electronically through the DocuSign system. Please read the information below carefully and thoroughly, and if you can access this information electronically to your satisfaction and agree to this Electronic Record and Signature Disclosure (ERSD), please confirm your agreement by selecting the check-box next to 'I agree to use electronic records and signatures' before clicking 'CONTINUE' within the DocuSign system.

### **Getting paper copies**

At any time, you may request from us a paper copy of any record provided or made available electronically to you by us. You will have the ability to download and print documents we send to you through the DocuSign system during and immediately after the signing session and, if you elect to create a DocuSign account, you may access the documents for a limited period of time (usually 30 days) after such documents are first sent to you. After such time, if you wish for us to send you paper copies of any such documents from our office to you, you will be charged a \$0.00 per-page fee. You may request delivery of such paper copies from us by following the procedure described below.

### **Withdrawing your consent**

If you decide to receive notices and disclosures from us electronically, you may at any time change your mind and tell us that thereafter you want to receive required notices and disclosures only in paper format. How you must inform us of your decision to receive future notices and disclosure in paper format and withdraw your consent to receive notices and disclosures electronically is described below.

### **Consequences of changing your mind**

If you elect to receive required notices and disclosures only in paper format, it will slow the speed at which we can complete certain steps in transactions with you and delivering services to you because we will need first to send the required notices or disclosures to you in paper format, and then wait until we receive back from you your acknowledgment of your receipt of such paper notices or disclosures. Further, you will no longer be able to use the DocuSign system to receive required notices and consents electronically from us or to sign electronically documents from us.

### **All notices and disclosures will be sent to you electronically**

Unless you tell us otherwise in accordance with the procedures described herein, we will provide electronically to you through the DocuSign system all required notices, disclosures, authorizations, acknowledgements, and other documents that are required to be provided or made available to you during the course of our relationship with you. To reduce the chance of you inadvertently not receiving any notice or disclosure, we prefer to provide all of the required notices and disclosures to you by the same method and to the same address that you have given us. Thus, you can receive all the disclosures and notices electronically or in paper format through the paper mail delivery system. If you do not agree with this process, please let us know as described below. Please also see the paragraph immediately above that describes the consequences of your electing not to receive delivery of the notices and disclosures electronically from us.

### **How to contact Cescon Barrieu Advogados:**

You may contact us to let us know of your changes as to how we may contact you electronically, to request paper copies of certain information from us, and to withdraw your prior consent to receive notices and disclosures electronically as follows:

To contact us by email send messages to: [rafael.alves@cesconbarrieu.com.br](mailto:rafael.alves@cesconbarrieu.com.br)

### **To advise Cescon Barrieu Advogados of your new email address**

To let us know of a change in your email address where we should send notices and disclosures electronically to you, you must send an email message to us at [rafael.alves@cesconbarrieu.com.br](mailto:rafael.alves@cesconbarrieu.com.br) and in the body of such request you must state: your previous email address, your new email address. We do not require any other information from you to change your email address.

If you created a DocuSign account, you may update it with your new email address through your account preferences.

### **To request paper copies from Cescon Barrieu Advogados**

To request delivery from us of paper copies of the notices and disclosures previously provided by us to you electronically, you must send us an email to [rafael.alves@cesconbarrieu.com.br](mailto:rafael.alves@cesconbarrieu.com.br) and in the body of such request you must state your email address, full name, mailing address, and telephone number. We will bill you for any fees at that time, if any.

### **To withdraw your consent with Cescon Barrieu Advogados**

To inform us that you no longer wish to receive future notices and disclosures in electronic format you may:

- i. decline to sign a document from within your signing session, and on the subsequent page, select the check-box indicating you wish to withdraw your consent, or you may;
- ii. send us an email to [rafael.alves@cesconbarrieu.com.br](mailto:rafael.alves@cesconbarrieu.com.br) and in the body of such request you must state your email, full name, mailing address, and telephone number. We do not need any other information from you to withdraw consent.. The consequences of your withdrawing consent for online documents will be that transactions may take a longer time to process..

### **Required hardware and software**

The minimum system requirements for using the DocuSign system may change over time. The current system requirements are found here: <https://support.docusign.com/guides/signer-guide-signing-system-requirements>.

### **Acknowledging your access and consent to receive and sign documents electronically**

To confirm to us that you can access this information electronically, which will be similar to other electronic notices and disclosures that we will provide to you, please confirm that you have read this ERSD, and (i) that you are able to print on paper or electronically save this ERSD for your future reference and access; or (ii) that you are able to email this ERSD to an email address where you will be able to print on paper or save it for your future reference and access. Further, if you consent to receiving notices and disclosures exclusively in electronic format as described herein, then select the check-box next to ‘I agree to use electronic records and signatures’ before clicking ‘CONTINUE’ within the DocuSign system.

By selecting the check-box next to ‘I agree to use electronic records and signatures’, you confirm that:

- You can access and read this Electronic Record and Signature Disclosure; and
- You can print on paper this Electronic Record and Signature Disclosure, or save or send this Electronic Record and Disclosure to a location where you can print it, for future reference and access; and
- Until or unless you notify Cescon Barrieu Advogados as described above, you consent to receive exclusively through electronic means all notices, disclosures, authorizations, acknowledgements, and other documents that are required to be provided or made available to you by Cescon Barrieu Advogados during the course of your relationship with Cescon Barrieu Advogados.

(Esta página foi intencionalmente deixada em branco)



**ANEXO V**

---

**INFORME ANUAL DO FUNDO**

(Esta página foi intencionalmente deixada em branco)

[Imprimir](#)

## Informe Anual

<b>Nome do Fundo:</b>	VALORA CRI CDI FUNDO DE INVESTIMENTO IMOBILIARIO - FII	<b>CNPJ do Fundo:</b>	29.852.732/0001-91
<b>Data de Funcionamento:</b>	27/07/2018	<b>Público Alvo:</b>	Investidores em Geral
<b>Código ISIN:</b>	BRVGIRCTF008	<b>Quantidade de cotas emitidas:</b>	146.101.287,00
<b>Fundo Exclusivo?</b>	Não	<b>Cotistas possuem vínculo familiar ou societário familiar?</b>	Não
<b>Classificação autorregulação:</b>	<b>Mandato:</b> Títulos e Valores Mobiliários <b>Segmento de Atuação:</b> Títulos e Val. Mob. <b>Tipo de Gestão:</b> Ativa	<b>Prazo de Duração:</b>	Indeterminado
<b>Data do Prazo de Duração:</b>		<b>Encerramento do exercício social:</b>	30/06
<b>Mercado de negociação das cotas:</b>	Bolsa	<b>Entidade administradora de mercado organizado:</b>	BM&FBOVESPA
<b>Nome do Administrador:</b>	BTG PACTUAL SERVIÇOS FINANCEIROS S/A DTVM	<b>CNPJ do Administrador:</b>	59.281.253/0001-23
<b>Endereço:</b>	Praia de Botafogo, 501, 6º Andar- Botafogo- Rio de Janeiro- RJ- 22250-040	<b>Telefones:</b>	(11)3383-3102
<b>Site:</b>	www.btgpactual.com	<b>E-mail:</b>	ri.fundoslistados@btgpactual.com
<b>Competência:</b>	08/2024		

1.	Prestadores de serviços	CNPJ	Endereço	Telefone
1.1	Gestor: VALORA IMOBILIARIO E INFRAESTRUTURA LTDA	07.559.989/0001-17	AV PRES JUSCELINO KUBITSCHKE, 1830, SL 32 BL 2 - VILA NOVA CONCEICA, SAO PAULO - SP - 04543-900	(11) 30160929
1.2	Custodiante: BTG PACTUAL SERVICOS FINANCEIROS S/A DTVM	59.281.253/0001-23	PR DE BOTAFOGO, 501, 5 AND - PARTE - BOTAFOGO, RIO DE JANEIRO - RJ - 22250-040	(21) 32629600
1.3	Auditor Independente: KPMG AUDITORES INDEPENDENTES LTDA.	00.057.755/2170-00	RUA VERBO DIVINO, 1400, CONJUNTO TÉRREO AO 801 (PARTE) CHÁCARA SANTO ANTÔNIO	(11) 3940-3311
1.4	Formador de Mercado:	./-		
1.5	Distribuidor de cotas:	./-		
1.6	Consultor Especializado:	./-		
1.7	Empresa Especializada para administrar as locações:	./-		
1.8	<b>Outros prestadores de serviços<sup>1</sup>:</b> Não possui informação apresentada.			
2.	<b>Investimentos FII</b>			
2.1	<b>Descrição dos negócios realizados no período</b>			
	<b>Relação dos Ativos adquiridos no período</b>	<b>Objetivos</b>	<b>Montantes Investidos</b>	<b>Origem dos recursos</b>
	CRI 22D0634282	Lucro na Venda	10.078.573,40	Capital
	CRI 24E1730283	Lucro na Venda	6.268.041,28	Capital
	CRI 24G1559252	Lucro na Venda	10.000.000,00	Capital
	CRI 24G1972260	Lucro na Venda	36.005.726,12	Capital
3.	<b>Programa de investimentos para os exercícios seguintes, incluindo, se necessário, as informações descritas no item 1.1 com relação aos investimentos ainda não realizados:</b>			
	O Fundo se encontra em fase de captação.			
4.	<b>Análise do administrador sobre:</b>			
4.1	<b>Resultado do fundo no exercício findo</b>			

	O Fundo se encontra em fase de captação.		
4.2	<b>Conjuntura econômica do segmento do mercado imobiliário de atuação relativo ao período findo</b>		
	O Fundo se encontra em fase de captação.		
4.3	<b>Perspectiva para o período seguinte com base na composição da carteira</b>		
	O Fundo se encontra em fase de captação.		
5.	<b>Riscos incorridos pelos cotistas inerentes aos investimentos do FII:</b>		
	Ver anexo no final do documento. <a href="#">Anexos</a>		
6.	<b>Valor Contábil dos ativos imobiliários do FII</b>		<b>Valor Justo, nos termos da ICVM 516 (SIM ou NÃO)</b>
	<b>Relação de ativos imobiliários</b>	<b>Valor (R\$)</b>	
	CRI 18D0698877	3.011.941,60	SIM
	CRI 19B0177968	5.755.294,57	SIM
	CRI 19E0281174	3.982.287,75	SIM
	CRI 19L0909950	2.461.789,41	SIM
	CRI 20D0892140	15.010.042,62	SIM
	CRI 20J0764140	17.955.273,13	SIM
	CRI 20J0764341	31.203.216,12	SIM
	CRI 21F1076950	15.908.779,65	SIM
	CRI 21F1076974	26.565.998,11	SIM
	CRI 21L0002653	36.690.172,54	SIM
	CRI 21L0729728	4.666.559,62	SIM
	CRI 21L0729731	4.666.561,80	SIM
	CRI 22A0788605	15.689.822,78	SIM
	CRI 22A0883092	12.803.113,12	SIM
	CRI 22B0512752	42.957.558,99	SIM
	CRI 22C0927973	9.582.536,12	SIM
	CRI 22D0634282	9.854.457,37	SIM
	CRI 22D0836679	58.130.999,96	SIM
	CRI 22D0847833	11.878.698,04	SIM
	CRI 22D0847835	25.295.341,87	SIM
	CRI 22E1211649	72.467.881,73	SIM
	CRI 22E1313665	21.078.786,45	SIM
	CRI 22H1318883	11.913.843,41	SIM
	CRI 22H1319855	15.385.349,60	SIM
	CRI 22J0070436	3.398.731,11	SIM
	CRI 22J0123615	5.987.630,65	SIM
	CRI 22J1021044	8.316.286,09	SIM
	CRI 22K1377349	24.058.849,87	SIM
	CRI 22K1684666	59.995.409,61	SIM
	CRI 22L0179634	16.122.894,73	SIM
	CRI 22L1013767	75.107.288,87	SIM
	CRI 23D1611321	26.527.564,60	SIM
	CRI 23F1688312	36.019.742,79	SIM
	CRI 23F1689784	16.440.080,54	SIM
	CRI 23G1265217	17.682.362,97	SIM
	CRI 23J1928151	36.735.870,84	SIM
	CRI 23K1511855	70.003.910,53	SIM
	CRI 23L1958573	25.904.074,33	SIM
	CRI 23L1958694	3.144.416,99	SIM
	CRI 24A1828538	65.324.948,41	SIM
	CRI 24A2191067	6.219.658,81	SIM
	CRI 24A2692084	9.169.303,49	SIM
	CRI 24D3464295	8.104.544,94	SIM
	CRI 24E1235616	1.848.402,20	SIM
	CRI 24E1730283	6.268.044,80	SIM
	CRI 24E1753141	43.830.521,41	SIM
	CRI 24G1559252	10.074.735,18	SIM
	CRI 24G1972260	36.102.257,63	SIM
6.1	<b>Critérios utilizados na referida avaliação</b>		
	Os CRI's estão demonstrados pelos seus respectivos valores justos, os quais foram obtidos através taxa de negociação, que são calculadas com base em modelos internos baseados em premissas de mercado para ativos com pouca liquidez;		
7.	<b>Relação de processos judiciais, não sigilosos e relevantes</b>		
	Não possui informação apresentada.		
8.	<b>Relação de processos judiciais, repetitivos ou conexos, baseados em causas jurídicas semelhantes, não sigilosos e relevantes</b>		

	Não possui informação apresentada.
<b>9.</b>	<b>Análise dos impactos em caso de perda e valores envolvidos relacionados aos processos judiciais sigilosos relevantes:</b>
<b>10.</b>	<b>Assembleia Geral</b>
<b>10.1</b>	<b>Endereços (físico ou eletrônico) nos quais os documentos relativos à assembleia geral estarão à disposição dos cotistas para análise:</b>
	Aos cuidados do time de Eventos Estruturados, no endereço abaixo: Avenida Brigadeiro Faria Lima, 3477 - 14º andar - Itaim Bibi - São Paulo/SP Documentos relativos à Assembleia Geral estarão disponíveis na sede do Administrador bem como no site da B3 S.A. – Brasil, Bolsa e Balcão e do Banco BTG Pactual, os quais podem ser acessados respectivamente nos endereços eletrônicos abaixo: <a href="http://www.bmfbovespa.com.br/pt_br/produtos/listados-a-vista-e-derivativos/renda-variavel/fundos-de-investimentos/fii/fiis-listados/">http://www.bmfbovespa.com.br/pt_br/produtos/listados-a-vista-e-derivativos/renda-variavel/fundos-de-investimentos/fii/fiis-listados/</a> <a href="https://www.btgpactual.com/asset-management/administracao-fiduciaria">https://www.btgpactual.com/asset-management/administracao-fiduciaria</a> Aos cuidados do time de Eventos Estruturados, no endereço abaixo: Avenida Brigadeiro Faria Lima, 3477 - 14º andar - Itaim Bibi - São Paulo/SP Documentos relativos à Assembleia Geral estarão disponíveis na sede do Administrador bem como no site da B3 S.A. – Brasil, Bolsa e Balcão e do Banco BTG Pactual, os quais podem ser acessados respectivamente nos endereços eletrônicos abaixo: <a href="http://www.bmfbovespa.com.br/pt_br/produtos/listados-a-vista-e-derivativos/renda-variavel/fundos-de-investimentos/fii/fiis-listados/">http://www.bmfbovespa.com.br/pt_br/produtos/listados-a-vista-e-derivativos/renda-variavel/fundos-de-investimentos/fii/fiis-listados/</a> <a href="https://www.btgpactual.com/asset-management/administracao-fiduciaria">https://www.btgpactual.com/asset-management/administracao-fiduciaria</a>
<b>10.2</b>	<b>Indicação dos meios de comunicação disponibilizados aos cotistas para (i) a inclusão de matérias na ordem do dia de assembleias gerais e o envio de documentos pertinentes às deliberações propostas; (ii) solicitação de lista de endereços físicos e eletrônicos dos demais cotistas para envio de pedido público de procuração.</b>
	O Administrador disponibiliza aos cotistas o endereço de e-mail abaixo para solicitações referentes as assembleias bem como dúvidas em geral: <a href="mailto:ri.fundolistados@btgpactual.com">ri.fundolistados@btgpactual.com</a>
<b>10.3</b>	<b>Descrição das regras e procedimentos aplicáveis à participação dos cotistas em assembleias gerais, incluindo (i) formalidades exigidas para a comprovação da qualidade de cotista e representação de cotistas em assembleia; (ii) procedimentos para a realização de consultas formais, se admitidas em regulamento; (iii) regras e procedimentos para a participação à distância e envio de comunicação escrita ou eletrônica de voto.</b>
	i – Quanto às formalidades exigidas para a comprovação da qualidade de cotista e representação de cotistas em Assembleia: Nos termos do Art. 22 da instrução CVM 472, somente poderão votar os Cotistas inscritos no livro de registro de cotistas ou na conta de depósito das cotas na data de convocação da Assembleia, seus representantes legais ou procuradores legalmente construídos há menos de 1 (um) ano. Ainda importante que todos os documentos de identificação/representação sejam devidamente apresentados. Quais sejam: (a) Para Cotistas Pessoas Físicas: cópia de um documento de identificação, tal qual, RG, RNE ou CNH; (b) Para Cotistas Pessoas Jurídicas: Cópia do último estatuto ou contrato social consolidado e da documentação societária outorgando poderes de representação ao(s) signatário(s) da declaração referida no item “a” acima; (c) Para Cotistas Fundos de Investimento: Cópia autenticada do último regulamento consolidado do fundo e estatuto social do seu administrador, além da documentação societária outorgando poderes de representação (ata de eleição dos diretores e/ou procuração com firma reconhecida). (d) Caso o cotista seja representado, o procurador deverá encaminhar, também, a respectiva procuração com firma reconhecida, lavrada há menos de 1 (um) ano, outorgando poderes específicos para a prática do ato. ii - Quando previsto em regulamento, é possível a realização de consultas formais. Tais Consultas são realizadas por meio do envio de uma Carta Consulta para a base de cotistas do Fundo, através dos endereços de e-mail dos Cotistas disponibilizados pela B3 S.A. – Brasil, Bolsa e Balcão ou anteriormente informados ao serviço de escrituração de cotas do Fundo para os Cotistas que não tenham suas cotas depositadas em bolsa. Na consulta formal, constará exposição do Administrador sobre os itens a serem deliberados, data limite para manifestação do voto, prazo para apuração dos votos e orientação sobre o envio da manifestação, bem como documentos que devem ser anexados, como, por exemplo, os documentos de poderes de representação. Além disso, segue anexa à Consulta Formal uma carta resposta modelo com os itens em deliberação, campo para voto e itens para preenchimento de dados do cotistas e assinatura; iii – Quanto as regras e procedimentos para a participação à distância e envio de comunicação escrita ou eletrônica de voto, solicitamos que os cotistas mandem na forma da carta resposta anexa à consulta formal, dentro do prazo limite de manifestação de voto, por meio de envelope digital enviado, ou, em caso de recebimento de correspondência via e-mail ou em via física, por meio do e-mail <a href="mailto:ri.fundolistados@btgpactual.com">ri.fundolistados@btgpactual.com</a> . Para manifestação por meio eletrônico é dado ao Cotista a possibilidade de manifestar sua intenção de voto pela plataforma de assinatura eletrônica reconhecida pelos padrões de abono do Banco BTG Pactual, por meio da Cuore ou plataforma de assinatura eletrônica.
<b>10.3</b>	<b>Práticas para a realização de assembleia por meio eletrônico.</b>
	A Assembleia em meio eletrônico (“Assembleia Virtual”) é realizada à distância com o objetivo de auxiliar os investidores do Fundo em um momento de necessidade de distanciamento social, o Administrador segue as disposições do Ofício nº 36/2020 emitido pela Comissão de Valores Mobiliários (“CVM”), e informa através do Edital de Convocação (“Convocação”) e a Proposta do Administrador da referida Assembleia que são disponibilizadas no Site do Administrador na rede mundial de computadores e no Sistema Integrado CVM e B3 (“Fundos Net”). Diante disso, os documentos de Assembleia não são enviados no formato físico para o endereço dos investidores, salvo os casos em que a Gestão do Fundo optar por enviar a via física. Adicionalmente, com o intuito de conferir maior publicidade e transparência à realização da Assembleia, o Administrador envia a Convocação também para os endereços de e-mail dos Cotistas disponibilizados pela B3 S.A. – Brasil, Bolsa e Balcão ou anteriormente informados ao serviço de escrituração de cotas do Fundo, para os Cotistas que não tenham suas cotas depositadas em bolsa. Nos termos do Art. 22 da instrução CVM 472, somente poderão votar os Cotistas inscritos no livro de registro de cotistas ou na conta de depósito das cotas na data de convocação da Assembleia, seus representantes legais ou procuradores legalmente construídos há menos de 1 (um) ano. No que diz respeito ao acesso as Assembleia Virtual, os cotistas se cadastram através do link presente no edital de convocação para acesso a Assembleia Virtual o ocorre por meio da plataforma Webex, para o cadastro é exigido que os documentos de identificação/representação sejam devidamente apresentados para validação do acesso ao cotista. Concluído o pré-cadastro, os dados dos cotistas serão validados: (a) os documentos informados pelos cotista; (b) se o cotista está presente na base de cotistas da data base da convocação. Se os dados apresentados estiverem de acordo com os critérios supracitados, é enviado ao endereço de e-mail informado o link final para acesso à Plataforma da Assembleia. Durante a realização da Assembleia é eleito um Presidente e um Secretário, para que posteriormente e apresentado aos cotistas a proposta a ser deliberada. Por fim, é dado aos cotistas a oportunidade sanar possíveis dúvidas sobre os conteúdos que permeiam a Assembleia, através de um Chat All Participants (“Chat” ou “Plataforma de Bate-Papo”). Após o encontro inicial a Assembleia é suspensa e reinstalada alguns dias após seu início com a presença de qualquer número de cotistas, nos termos do Art. 19 da Instrução CVM 472, combinado com o Art. 70 da Instrução CVM 555. Os Cotistas que conectarem-se à Plataforma nos termos acima serão considerados presentes e assinantes da ata e do livro de presença, ainda que se abstenham de votar. Após aprovado pelo Presidente e o Secretário, é publicado o Termo de Apuração e do Sumário de Decisões Site da Administradora na rede mundial de computadores e no Fundos Net.
<b>11.</b>	<b>Remuneração do Administrador</b>
<b>11.1</b>	<b>Política de remuneração definida em regulamento:</b>
	A Taxa de Administração será de até 1,06% (um inteiro e seis centésimos por cento) ao ano, calculada sobre (i) o valor de mercado do FUNDO, calculado com base na média diária da cotação de fechamento das Cotas no mês anterior ao do pagamento da remuneração, caso as Cotas tenham integrado ou passado a integrar, no período, índices de mercado, cuja metodologia preveja critérios de inclusão que considerem a liquidez das Cotas e critérios de ponderação que considerem o volume financeiro das Cotas, como por exemplo, o IFIX; ou (ii) o valor contábil do patrimônio líquido do FUNDO, nos demais casos, composta de: (a) 0,20% (vinte centésimos por cento) fixos à razão de 1/12 (um doze avos), que deverá ser pago diretamente à ADMINISTRADORA, observado o valor mínimo mensal de R\$ 20.000,00 (vinte mil reais), no 1º (primeiro) ano de funcionamento do FUNDO, contado da data de início do seu funcionamento, e de R\$ 25.000,00 (vinte e cinco mil reais) a partir do 2º (segundo) ano do FUNDO,

<p>contado da data de início do seu funcionamento, atualizado anualmente pela variação do IGP-M (Índice Geral de Preços de Mercado), apurado e divulgado pela Fundação Getúlio Vargas - FGV, a partir do mês subsequente à data de autorização para funcionamento do FUNDO; (b) 0,80% (oitenta centésimos por cento) ao ano, referente aos serviços de gestão da carteira do FUNDO, a ser pago diretamente à GESTORA; e (c) o equivalente a R\$ 1,40 (um real e quarenta centavos) mensais por cotista, com piso de R\$ 3.000,00 (três mil reais) mensais, limitada a 0,06% (seis centésimos por cento) referente aos serviços de escrituração das cotas do FUNDO, a ser pago a terceiros (em conjunto, a "Taxa de Administração")</p>						
<b>Valor pago no ano de referência (R\$):</b>		<b>% sobre o patrimônio contábil:</b>		<b>% sobre o patrimônio a valor de mercado:</b>		
2.036.972,69		0,14%		0,14%		
<b>12. Governança</b>						
<b>12.1 Representante(s) de cotistas</b>						
Não possui informação apresentada.						
<b>12.2 Diretor Responsável pelo FII</b>						
<b>Nome:</b>	Gustavo Cotta Piersanti		<b>Idade:</b>	40 anos		
<b>Profissão:</b>	Administrador		<b>CPF:</b>	016.697.087-56		
<b>E-mail:</b>	ol-reguladores@btgpactual.com		<b>Formação acadêmica:</b>	Graduado em administração pela Pontifícia Universidade Católica do Rio de Janeiro em 2005.		
<b>Quantidade de cotas detidas do FII:</b>	0,00		<b>Quantidade de cotas do FII compradas no período:</b>	0,00		
<b>Quantidade de cotas do FII vendidas no período:</b>	0,00		<b>Data de início na função:</b>	31/01/2023		
<b>Principais experiências profissionais durante os últimos 5 anos</b>						
<b>Nome da Empresa</b>	<b>Período</b>	<b>Cargo e funções inerentes ao cargo</b>		<b>Atividade principal da empresa na qual tais experiências ocorreram</b>		
Banco BTG Pactual S.A	De julho de 2007 até o momento.	Ingressou como analista em Fund Services no Banco UBS Pactual e se tornou sócio do Banco BTG Pactual em 2016, passando a ser head da área em 2023.		Atualmente, ocupa o cargo de MD Partner(Manager Director Partner), Head de Fund Services.		
<b>Descrição de qualquer dos seguintes eventos que tenham ocorrido durante os últimos 5 anos</b>						
<b>Evento</b>			<b>Descrição</b>			
<b>Qualquer condenação criminal</b>			Não há			
<b>Qualquer condenação em processo administrativo da CVM e as penas aplicadas</b>			Não há			
<b>13. Distribuição de cotistas, segundo o percentual de cotas adquirido.</b>						
<b>Faixas de Pulverização</b>	<b>Nº de cotistas</b>	<b>Nº de cotas detidas</b>	<b>% de cotas detido em relação ao total emitido</b>	<b>% detido por PF</b>	<b>% detido por PJ</b>	
Até 5% das cotas	260.902,00	146.101.287,00	100,00%	86,69%	13,31%	
Acima de 5% até 10%	0,00	0,00	0,00%	0,00%	0,00%	
Acima de 10% até 15%	0,00	0,00	0,00%	0,00%	0,00%	
Acima de 15% até 20%	0,00	0,00	0,00%	0,00%	0,00%	
Acima de 20% até 30%	0,00	0,00	0,00%	0,00%	0,00%	
Acima de 30% até 40%	0,00	0,00	0,00%	0,00%	0,00%	
Acima de 40% até 50%	0,00	0,00	0,00%	0,00%	0,00%	
Acima de 50%	0,00	0,00	0,00%	0,00%	0,00%	
<b>14. Transações a que se refere o art. 34 e inciso IX do art.35, da Instrução CVM nº 472, de 2008</b>						
<b>14.1</b>	<b>Ativo negociado</b>	<b>Natureza da transação (aquisição, alienação ou locação)</b>	<b>Data da transação</b>	<b>Valor envolvido</b>	<b>Data da assembleia de autorização</b>	<b>Contraparte</b>
	COTAS DE FUNDO - BTG PACTUAL TESOUREO SELIC FUNDO DE INVESTIMENTO RENDA FIXA REFERENCIADO DI	aquisição	30/06/2024	39.490.367,78	03/10/2018	BTG PACTUAL SERVIÇOS FINANCEIROS S/A DTVM

COTAS DE FUNDO - BTG PACTUAL YIELD DI FUNDO DE INVESTIMENTO RENDA FIXA REFERENCIADO CREDITO PRIVADO	aquisição	30/06/2024	1.025.530.957,41	03/10/2018	BTG PACTUAL SERVIÇOS FINANCEIROS S/A DTVM
COTAS DE FUNDO - BTG PACTUAL YIELD DI FUNDO DE INVESTIMENTO RENDA FIXA REFERENCIADO CREDITO PRIVADO	aquisição	02/07/2024	110.399,93	03/10/2018	BTG PACTUAL SERVIÇOS FINANCEIROS S/A DTVM
COTAS DE FUNDO - BTG PACTUAL YIELD DI FUNDO DE INVESTIMENTO RENDA FIXA REFERENCIADO CREDITO PRIVADO	aquisição	02/07/2024	154.511,17	03/10/2018	BTG PACTUAL SERVIÇOS FINANCEIROS S/A DTVM
COTAS DE FUNDO - BTG PACTUAL YIELD DI FUNDO DE INVESTIMENTO RENDA FIXA REFERENCIADO CREDITO PRIVADO	alienação	03/07/2024	1.246.473,36	03/10/2018	BTG PACTUAL SERVIÇOS FINANCEIROS S/A DTVM
COTAS DE FUNDO - BTG PACTUAL YIELD DI FUNDO DE INVESTIMENTO RENDA FIXA REFERENCIADO CREDITO PRIVADO	alienação	03/07/2024	2.084.034,35	03/10/2018	BTG PACTUAL SERVIÇOS FINANCEIROS S/A DTVM
COTAS DE FUNDO - BTG PACTUAL YIELD DI FUNDO DE INVESTIMENTO RENDA FIXA REFERENCIADO CREDITO PRIVADO	alienação	03/07/2024	56.135,41	03/10/2018	BTG PACTUAL SERVIÇOS FINANCEIROS S/A DTVM
COTAS DE FUNDO - BTG PACTUAL YIELD DI FUNDO DE INVESTIMENTO RENDA FIXA REFERENCIADO CREDITO PRIVADO	alienação	03/07/2024	110.453,84	03/10/2018	BTG PACTUAL SERVIÇOS FINANCEIROS S/A DTVM
COTAS DE FUNDO - BTG PACTUAL YIELD DI FUNDO DE INVESTIMENTO RENDA FIXA REFERENCIADO CREDITO PRIVADO	alienação	03/07/2024	154.586,62	03/10/2018	BTG PACTUAL SERVIÇOS FINANCEIROS S/A DTVM
COTAS DE FUNDO - BTG PACTUAL YIELD DI FUNDO DE INVESTIMENTO RENDA FIXA REFERENCIADO CREDITO PRIVADO	aquisição	04/07/2024	748.508,40	03/10/2018	BTG PACTUAL SERVIÇOS FINANCEIROS S/A DTVM
COTAS DE FUNDO - BTG PACTUAL YIELD DI FUNDO DE INVESTIMENTO RENDA FIXA REFERENCIADO CREDITO PRIVADO	alienação	05/07/2024	6.583.390,38	03/10/2018	BTG PACTUAL SERVIÇOS FINANCEIROS S/A DTVM
COTAS DE FUNDO - BTG PACTUAL YIELD DI FUNDO DE INVESTIMENTO RENDA FIXA REFERENCIADO CREDITO PRIVADO	alienação	05/07/2024	748.801,97	03/10/2018	BTG PACTUAL SERVIÇOS FINANCEIROS S/A DTVM
COTAS DE FUNDO - BTG PACTUAL YIELD DI FUNDO DE INVESTIMENTO RENDA FIXA REFERENCIADO CREDITO PRIVADO	alienação	05/07/2024	111.613,66	03/10/2018	BTG PACTUAL SERVIÇOS FINANCEIROS S/A DTVM
COTAS DE FUNDO - BTG PACTUAL YIELD DI FUNDO DE INVESTIMENTO RENDA FIXA REFERENCIADO CREDITO PRIVADO	alienação	05/07/2024	2.147.031,91	03/10/2018	BTG PACTUAL SERVIÇOS FINANCEIROS S/A DTVM
COTAS DE FUNDO - BTG PACTUAL YIELD DI FUNDO DE INVESTIMENTO RENDA FIXA REFERENCIADO CREDITO PRIVADO	alienação	05/07/2024	2.516.660,55	03/10/2018	BTG PACTUAL SERVIÇOS FINANCEIROS S/A DTVM
COTAS DE FUNDO - BTG PACTUAL YIELD DI FUNDO DE INVESTIMENTO RENDA FIXA REFERENCIADO CREDITO PRIVADO	alienação	05/07/2024	740.333,15	03/10/2018	BTG PACTUAL SERVIÇOS FINANCEIROS S/A DTVM
COTAS DE FUNDO - BTG PACTUAL YIELD DI FUNDO DE INVESTIMENTO RENDA FIXA REFERENCIADO CREDITO PRIVADO	alienação	05/07/2024	2.264.186,81	03/10/2018	BTG PACTUAL SERVIÇOS FINANCEIROS S/A DTVM
COTAS DE FUNDO - BTG PACTUAL YIELD DI FUNDO DE INVESTIMENTO RENDA FIXA REFERENCIADO CREDITO PRIVADO	alienação	05/07/2024	9.586.367,99	03/10/2018	BTG PACTUAL SERVIÇOS FINANCEIROS S/A DTVM
COTAS DE FUNDO - BTG PACTUAL YIELD DI FUNDO DE INVESTIMENTO RENDA FIXA REFERENCIADO CREDITO PRIVADO	alienação	12/07/2024	20.404,41	03/10/2018	BTG PACTUAL SERVIÇOS FINANCEIROS S/A DTVM
COTAS DE FUNDO - BTG PACTUAL YIELD DI FUNDO DE INVESTIMENTO RENDA FIXA REFERENCIADO CREDITO PRIVADO	alienação	15/07/2024	3.318.730,22	03/10/2018	BTG PACTUAL SERVIÇOS FINANCEIROS S/A DTVM

COTAS DE FUNDO - BTG PACTUAL TESOURO SELIC FUNDO DE INVESTIMENTO RENDA FIXA REFERENCIADO DI	aquisição	17/07/2024	220.521,38	03/10/2018	BTG PACTUAL SERVIÇOS FINANCEIROS S/A DTVM
COTAS DE FUNDO - BTG PACTUAL YIELD DI FUNDO DE INVESTIMENTO RENDA FIXA REFERENCIADO CREDITO PRIVADO	alienação	17/07/2024	9.242.521,60	03/10/2018	BTG PACTUAL SERVIÇOS FINANCEIROS S/A DTVM
COTAS DE FUNDO - BTG PACTUAL YIELD DI FUNDO DE INVESTIMENTO RENDA FIXA REFERENCIADO CREDITO PRIVADO	alienação	17/07/2024	76.909,37	03/10/2018	BTG PACTUAL SERVIÇOS FINANCEIROS S/A DTVM
COTAS DE FUNDO - BTG PACTUAL YIELD DI FUNDO DE INVESTIMENTO RENDA FIXA REFERENCIADO CREDITO PRIVADO	alienação	17/07/2024	2.131.112,81	03/10/2018	BTG PACTUAL SERVIÇOS FINANCEIROS S/A DTVM
COTAS DE FUNDO - BTG PACTUAL TESOURO SELIC FUNDO DE INVESTIMENTO RENDA FIXA REFERENCIADO DI	aquisição	24/07/2024	247.611,02	03/10/2018	BTG PACTUAL SERVIÇOS FINANCEIROS S/A DTVM
COTAS DE FUNDO - BTG PACTUAL TESOURO SELIC FUNDO DE INVESTIMENTO RENDA FIXA REFERENCIADO DI	aquisição	25/07/2024	41.174,25	03/10/2018	BTG PACTUAL SERVIÇOS FINANCEIROS S/A DTVM
COTAS DE FUNDO - BTG PACTUAL TESOURO SELIC FUNDO DE INVESTIMENTO RENDA FIXA REFERENCIADO DI	aquisição	26/07/2024	1.315.861,69	03/10/2018	BTG PACTUAL SERVIÇOS FINANCEIROS S/A DTVM
COTAS DE FUNDO - BTG PACTUAL TESOURO SELIC FUNDO DE INVESTIMENTO RENDA FIXA REFERENCIADO DI	aquisição	29/07/2024	715.715,62	03/10/2018	BTG PACTUAL SERVIÇOS FINANCEIROS S/A DTVM
COTAS DE FUNDO - BTG PACTUAL TESOURO SELIC FUNDO DE INVESTIMENTO RENDA FIXA REFERENCIADO DI	alienação	30/07/2024	1.459.195,95	03/10/2018	BTG PACTUAL SERVIÇOS FINANCEIROS S/A DTVM
COTAS DE FUNDO - BTG PACTUAL TESOURO SELIC FUNDO DE INVESTIMENTO RENDA FIXA REFERENCIADO DI	alienação	30/07/2024	221.294,71	03/10/2018	BTG PACTUAL SERVIÇOS FINANCEIROS S/A DTVM
COTAS DE FUNDO - BTG PACTUAL TESOURO SELIC FUNDO DE INVESTIMENTO RENDA FIXA REFERENCIADO DI	alienação	30/07/2024	247.994,93	03/10/2018	BTG PACTUAL SERVIÇOS FINANCEIROS S/A DTVM
COTAS DE FUNDO - BTG PACTUAL TESOURO SELIC FUNDO DE INVESTIMENTO RENDA FIXA REFERENCIADO DI	alienação	30/07/2024	41.222,04	03/10/2018	BTG PACTUAL SERVIÇOS FINANCEIROS S/A DTVM
COTAS DE FUNDO - BTG PACTUAL TESOURO SELIC FUNDO DE INVESTIMENTO RENDA FIXA REFERENCIADO DI	alienação	30/07/2024	1.316.880,51	03/10/2018	BTG PACTUAL SERVIÇOS FINANCEIROS S/A DTVM
COTAS DE FUNDO - BTG PACTUAL TESOURO SELIC FUNDO DE INVESTIMENTO RENDA FIXA REFERENCIADO DI	alienação	30/07/2024	715.992,19	03/10/2018	BTG PACTUAL SERVIÇOS FINANCEIROS S/A DTVM
COTAS DE FUNDO - BTG PACTUAL TESOURO SELIC FUNDO DE INVESTIMENTO RENDA FIXA REFERENCIADO DI	aquisição	31/07/2024	2.471.650,02	03/10/2018	BTG PACTUAL SERVIÇOS FINANCEIROS S/A DTVM
COTAS DE FUNDO - BTG PACTUAL TESOURO SELIC FUNDO DE INVESTIMENTO RENDA FIXA REFERENCIADO DI	aquisição	05/08/2024	3.965.375,02	03/10/2018	BTG PACTUAL SERVIÇOS FINANCEIROS S/A DTVM
COTAS DE FUNDO - BTG PACTUAL TESOURO SELIC FUNDO DE INVESTIMENTO RENDA FIXA REFERENCIADO DI	aquisição	06/08/2024	872.064,46	03/10/2018	BTG PACTUAL SERVIÇOS FINANCEIROS S/A DTVM
COTAS DE FUNDO - BTG PACTUAL YIELD DI FUNDO DE INVESTIMENTO RENDA FIXA REFERENCIADO CREDITO PRIVADO	alienação	07/08/2024	11.136.168,74	03/10/2018	BTG PACTUAL SERVIÇOS FINANCEIROS S/A DTVM
COTAS DE FUNDO - BTG PACTUAL YIELD DI FUNDO DE INVESTIMENTO RENDA FIXA REFERENCIADO CREDITO PRIVADO	alienação	08/08/2024	25.302.819,28	03/10/2018	BTG PACTUAL SERVIÇOS FINANCEIROS S/A DTVM

COTAS DE FUNDO - BTG PACTUAL YIELD DI FUNDO DE INVESTIMENTO RENDA FIXA REFERENCIADO CREDITO PRIVADO	alienação	12/08/2024	85.088,72	03/10/2018	BTG PACTUAL SERVIÇOS FINANCEIROS S/A DTVM
COTAS DE FUNDO - BTG PACTUAL YIELD DI FUNDO DE INVESTIMENTO RENDA FIXA REFERENCIADO CREDITO PRIVADO	alienação	14/08/2024	20.800,95	03/10/2018	BTG PACTUAL SERVIÇOS FINANCEIROS S/A DTVM
COTAS DE FUNDO - BTG PACTUAL TESOIRO SELIC FUNDO DE INVESTIMENTO RENDA FIXA REFERENCIADO DI	aquisição	16/08/2024	234.211,44	03/10/2018	BTG PACTUAL SERVIÇOS FINANCEIROS S/A DTVM
COTAS DE FUNDO - BTG PACTUAL TESOIRO SELIC FUNDO DE INVESTIMENTO RENDA FIXA REFERENCIADO DI	aquisição	19/08/2024	47.874,06	03/10/2018	BTG PACTUAL SERVIÇOS FINANCEIROS S/A DTVM
COTAS DE FUNDO - BTG PACTUAL TESOIRO SELIC FUNDO DE INVESTIMENTO RENDA FIXA REFERENCIADO DI	aquisição	19/08/2024	53.426,11	03/10/2018	BTG PACTUAL SERVIÇOS FINANCEIROS S/A DTVM
COTAS DE FUNDO - BTG PACTUAL TESOIRO SELIC FUNDO DE INVESTIMENTO RENDA FIXA REFERENCIADO DI	alienação	19/08/2024	234.298,80	03/10/2018	BTG PACTUAL SERVIÇOS FINANCEIROS S/A DTVM
COTAS DE FUNDO - BTG PACTUAL TESOIRO SELIC FUNDO DE INVESTIMENTO RENDA FIXA REFERENCIADO DI	alienação	19/08/2024	53.426,11	03/10/2018	BTG PACTUAL SERVIÇOS FINANCEIROS S/A DTVM
COTAS DE FUNDO - BTG PACTUAL TESOIRO SELIC FUNDO DE INVESTIMENTO RENDA FIXA REFERENCIADO DI	alienação	19/08/2024	227.844,97	03/10/2018	BTG PACTUAL SERVIÇOS FINANCEIROS S/A DTVM
COTAS DE FUNDO - BTG PACTUAL TESOIRO SELIC FUNDO DE INVESTIMENTO RENDA FIXA REFERENCIADO DI	alienação	19/08/2024	2.901.195,41	03/10/2018	BTG PACTUAL SERVIÇOS FINANCEIROS S/A DTVM
COTAS DE FUNDO - BTG PACTUAL TESOIRO SELIC FUNDO DE INVESTIMENTO RENDA FIXA REFERENCIADO DI	alienação	19/08/2024	708.841,41	03/10/2018	BTG PACTUAL SERVIÇOS FINANCEIROS S/A DTVM
COTAS DE FUNDO - BTG PACTUAL TESOIRO SELIC FUNDO DE INVESTIMENTO RENDA FIXA REFERENCIADO DI	alienação	19/08/2024	2.484.045,53	03/10/2018	BTG PACTUAL SERVIÇOS FINANCEIROS S/A DTVM
COTAS DE FUNDO - BTG PACTUAL TESOIRO SELIC FUNDO DE INVESTIMENTO RENDA FIXA REFERENCIADO DI	alienação	19/08/2024	3.980.590,34	03/10/2018	BTG PACTUAL SERVIÇOS FINANCEIROS S/A DTVM
COTAS DE FUNDO - BTG PACTUAL TESOIRO SELIC FUNDO DE INVESTIMENTO RENDA FIXA REFERENCIADO DI	alienação	19/08/2024	875.068,21	03/10/2018	BTG PACTUAL SERVIÇOS FINANCEIROS S/A DTVM
COTAS DE FUNDO - BTG PACTUAL TESOIRO SELIC FUNDO DE INVESTIMENTO RENDA FIXA REFERENCIADO DI	aquisição	23/08/2024	2.704.655,89	03/10/2018	BTG PACTUAL SERVIÇOS FINANCEIROS S/A DTVM
COTAS DE FUNDO - BTG PACTUAL TESOIRO SELIC FUNDO DE INVESTIMENTO RENDA FIXA REFERENCIADO DI	alienação	23/08/2024	140,00	03/10/2018	BTG PACTUAL SERVIÇOS FINANCEIROS S/A DTVM
COTAS DE FUNDO - BTG PACTUAL TESOIRO SELIC FUNDO DE INVESTIMENTO RENDA FIXA REFERENCIADO DI	aquisição	26/08/2024	1.078.683,67	03/10/2018	BTG PACTUAL SERVIÇOS FINANCEIROS S/A DTVM
COTAS DE FUNDO - BTG PACTUAL TESOIRO SELIC FUNDO DE INVESTIMENTO RENDA FIXA REFERENCIADO DI	alienação	27/08/2024	2.706.635,25	03/10/2018	BTG PACTUAL SERVIÇOS FINANCEIROS S/A DTVM
COTAS DE FUNDO - BTG PACTUAL TESOIRO SELIC FUNDO DE INVESTIMENTO RENDA FIXA REFERENCIADO DI	alienação	27/08/2024	1.079.106,87	03/10/2018	BTG PACTUAL SERVIÇOS FINANCEIROS S/A DTVM
COTAS DE FUNDO - BTG PACTUAL TESOIRO SELIC FUNDO DE INVESTIMENTO RENDA FIXA REFERENCIADO DI	alienação	27/08/2024	22.513,33	03/10/2018	BTG PACTUAL SERVIÇOS FINANCEIROS S/A DTVM

	COTAS DE FUNDO - BTG PACTUAL TESOURO SELIC FUNDO DE INVESTIMENTO RENDA FIXA REFERENCIADO DI	alienação	27/08/2024	140.746,28	03/10/2018	BTG PACTUAL SERVIÇOS FINANCEIROS S/A DTVM
	COTAS DE FUNDO - BTG PACTUAL TESOURO SELIC FUNDO DE INVESTIMENTO RENDA FIXA REFERENCIADO DI	alienação	27/08/2024	47.987,88	03/10/2018	BTG PACTUAL SERVIÇOS FINANCEIROS S/A DTVM
	COTAS DE FUNDO - BTG PACTUAL TESOURO SELIC FUNDO DE INVESTIMENTO RENDA FIXA REFERENCIADO DI	aquisição	28/08/2024	165.712,63	03/10/2018	BTG PACTUAL SERVIÇOS FINANCEIROS S/A DTVM
	COTAS DE FUNDO - BTG PACTUAL TESOURO SELIC FUNDO DE INVESTIMENTO RENDA FIXA REFERENCIADO DI	aquisição	28/08/2024	4.181.563,04	03/10/2018	BTG PACTUAL SERVIÇOS FINANCEIROS S/A DTVM
	COTAS DE FUNDO - BTG PACTUAL TESOURO SELIC FUNDO DE INVESTIMENTO RENDA FIXA REFERENCIADO DI	aquisição	29/08/2024	20.617.080,33	03/10/2018	BTG PACTUAL SERVIÇOS FINANCEIROS S/A DTVM
	COTAS DE FUNDO - BTG PACTUAL TESOURO SELIC FUNDO DE INVESTIMENTO RENDA FIXA REFERENCIADO DI	aquisição	30/08/2024	13.865,67	03/10/2018	BTG PACTUAL SERVIÇOS FINANCEIROS S/A DTVM
	COTAS DE FUNDO - BTG PACTUAL TESOURO SELIC FUNDO DE INVESTIMENTO RENDA FIXA REFERENCIADO DI	aquisição	30/08/2024	13.370.219,26	03/10/2018	BTG PACTUAL SERVIÇOS FINANCEIROS S/A DTVM
	COTAS DE FUNDO - BTG PACTUAL TESOURO SELIC FUNDO DE INVESTIMENTO RENDA FIXA REFERENCIADO DI	aquisição	30/08/2024	73.796.750,00	03/10/2018	BTG PACTUAL SERVIÇOS FINANCEIROS S/A DTVM
	COTAS DE FUNDO - BTG PACTUAL TESOURO SELIC FUNDO DE INVESTIMENTO RENDA FIXA REFERENCIADO DI	aquisição	30/08/2024	693.044,99	03/10/2018	BTG PACTUAL SERVIÇOS FINANCEIROS S/A DTVM
	COTAS DE FUNDO - BTG PACTUAL YIELD DI FUNDO DE INVESTIMENTO RENDA FIXA REFERENCIADO CREDITO PRIVADO	aquisição	30/08/2024	75.091.277,00	03/10/2018	BTG PACTUAL SERVIÇOS FINANCEIROS S/A DTVM
	COTAS DE FUNDO - BTG PACTUAL YIELD DI FUNDO DE INVESTIMENTO RENDA FIXA REFERENCIADO CREDITO PRIVADO	aquisição	30/08/2024	25.416.364,28	03/10/2018	BTG PACTUAL SERVIÇOS FINANCEIROS S/A DTVM
<b>15.</b>	<b>Política de divulgação de informações</b>					
15.1	<b>Descrever a política de divulgação de ato ou fato relevante adotada pelo administrador, ou disponibilizar o link correspondente da página do administrador na rede mundial de computadores, indicando os procedimentos relativos à manutenção de sigilo acerca de informações relevantes não divulgadas, locais onde estarão disponíveis tais informações, entre outros aspectos.</b>					
	De acordo com o previsto no Art. 41 da instrução normativa da Comissão de Valores Mobiliários nº 472 nossa política de divulgação define prioritariamente como fato relevante eventos significativos na estrutura do Fundo como: vacância, inadimplência, novas locações e que possam representar 5% ou mais da Receita ou Distribuição do Fundo na data da divulgação, bem como demais situações que podem afetar de forma ponderável intenção dos investidores de realizar a aquisição ou venda de cotas. Para outras situações, todas são devidamente analisadas para que se confirme se devem ou não ser classificadas como um fato relevante e consequentemente serem divulgadas de acordo com a política do Administrador. A divulgação é feita antes da abertura ou depois do fechamento do mercado através dos seguintes canais:					
15.2	<b>Descrever a política de negociação de cotas do fundo, se houver, ou disponibilizar o link correspondente da página do administrador na rede mundial de computadores.</b>					
	<a href="https://www.btgpactual.com/asset-management/administracao-fiduciaria">https://www.btgpactual.com/asset-management/administracao-fiduciaria</a>					
15.3	<b>Descrever a política de exercício do direito de voto em participações societárias do fundo, ou disponibilizar o link correspondente da página do administrador na rede mundial de computadores.</b>					
	A política de exercício do direito de voto decorrente de ativos do fundo pode ser consultada a partir do regulamento do fundo, disponível no site do Administrador, por meio do endereço eletrônico: <a href="https://www.btgpactual.com/asset-management/administracao-fiduciaria">https://www.btgpactual.com/asset-management/administracao-fiduciaria</a>					
15.4	<b>Relacionar os funcionários responsáveis pela implantação, manutenção, avaliação e fiscalização da política de divulgação de informações, se for o caso.</b>					
	Bruno Duque Horta Nogueira – Diretor Executivo nomeado em 29 de abril de 2020. Advogado com especialização de direito empresarial formado pela Faculdade de Direito do Largo São Francisco - Universidade de São Paulo (USP). É responsável pelo Departamento Jurídico do BTG Pactual na América Latina, ingressou no Pactual em 2000 e tornou-se sócio em 2009.					
<b>16.</b>	<b>Regras e prazos para chamada de capital do fundo:</b>					
	Será de acordo com estabelecido em Assembleia Geral Extraordinária respeitando as regras do regulamento.					

## Nota

1.	A relação de prestadores de serviços de que trata o item 1.8 deve ser indicada quando o referido prestador de serviços representar mais de 5% das despesas do FII
----	-------------------------------------------------------------------------------------------------------------------------------------------------------------------

# VALORA

INVESTIMENTOS

## PROSPECTO DEFINITIVO

OFERTA PÚBLICA PRIMÁRIA DE DISTRIBUIÇÃO DA 9ª (NONA) EMISSÃO DE COTAS DO  
**VALORA CRI CDI FUNDO DE INVESTIMENTO IMOBILIÁRIO - FII**

CNPJ nº 29.852.732/0001-91

ADMINISTRADORA



**BTG PACTUAL SERVIÇOS FINANCEIROS S.A.**  
**DISTRIBUIDORA DE TÍTULOS E VALORES MOBILIÁRIOS**

CNPJ nº 59.281.253/0001-23

Praia de Botafogo, nº 501, Botafogo, CEP 22250-911, Rio de Janeiro - RJ

GESTORA

**VALORA**  
INVESTIMENTOS  
**VALORA IMOBILIÁRIO E INFRAESTRUTURA LTDA.**

LUZ CAPITAL MARKETS