XP SS 1 FIC FIDC NP

CNPJ: 42.700.507/0001-06

Condomínio:	Fechado	**Administrador:**	BRL Trust DTVM S.A.
Prazo:	Indeterminado	**Gestor:**	XP Vista Asset Management Ltda
Data de Registro:	29/07/2021	**Custodiante:**	BRL Trust DTVM S.A.
Classe	Subordinadas	**Agente de Cobrança:**	Opus Assessoria e Promoções Artísticas Ltda.

Política de. Investimento	**Cotas de FIDC:** O Fundo deverá aplicar no mínimo 95,0% do PL, na subscrição ou na aquisição de Cotas (Seniores e Subordinadas) do XP Opus I Fundo de Investimento em Direitos Creditórios Não-Padronizado (XP Opus I FIDC NP/ Fundo Investido), sendo que 80,0% do PL em Cotas Seniores do Fundo Investido. Essas Cotas serão adquiridas durante o Período de Investimento, o qual terá duração de 18 meses contados da data de início do Fundo; **Ativos Financeiros:** A parcela do PL que não estiver alocada em Direitos Creditórios poderá ser mantida em moeda corrente nacional ou aplicada nos seguintes ativos financeiros: a) Letras Financeiras do Tesouro Nacional (LFT); b) operações compromissadas, com liquidez diária, lastreadas em Títulos Públicos Federais, desde que sejam contratadas com qualquer Instituição autorizada; c) títulos de renda fixa de emissão ou aceite de qualquer instituição autorizada, de liquidez diária; e d) cotas de Fundos de Investimento que invistam exclusivamente nos ativos listados nos itens 'a', 'b' ou 'c'.
Benchmark	Não há;
Subordinação	Subordinação Mínima – A Subordinação mínima admitida será quando da divisão do somatório do valor das Cotas Subordinadas em circulação pelo PL, equivalente a, no mínimo, o resultado de 100,0%, deduzido de relação entre Cotas da classe Seniores de emissão do Fundo Investido e a totalidade das Cotas, somado a 3,0%;
N° de cotistas (dez/23)	Subordinadas: 60

Regulamento: 29/mai/2023

Rating

Classe / Série	4T23 (atual)	3T23	2T23	Rating Inicial	Data da Atribuição
Subordinadas	**brB**(sf) Estável	**brB**(sf) Estável	**brB**(sf) Estável	**brB**(sf) Estável	Inicial: 11/08/2021

Validade do Rating: 11/jul/2024

Analistas

Luiz Felipe Silveira
Tel.: 55 11 3377 0707
luiz.silveira@austin.com.br

Pablo Mantovani
Tel.: 55 11 3377 0702
pablo.mantovani@austin.com.br

FUNDAMENTOS DO RATING

O Comitê de Classificação de Risco da Austin Rating, em reunião realizada no dia 07 de fevereiro de 2024, afirmou o rating de crédito '**brB(sf)**' para as Cotas Subordinadas do XP SS 1 Fundo de Investimento em Cotas de Fundo de Investimento em Direitos Creditórios Não-Padronizados (XP SS 1 FIC FIDC NP / Fundo). A classificação possui perspectiva **estável**.

O XP SS 1 FIC FIDC NP obteve registro na Comissão de Valores Mobiliários – CVM em 29 de julho de 2021 e ao final de dez/23, mantinha R$ 50,2 milhões em Cotas Subordinadas.

Este monitoramento refere-se ao 4º trimestre de 2023 (4T23), período em que não ocorreram alterações no Regulamento do Fundo, de modo que, a afirmação da classificação está fundamenta no desempenho do XP SS 1 FIC FIDC NP, que está diretamente relacionada à performance das Cotas do XP Opus I Fundo de Investimento em Direitos Creditórios Não-Padronizado (XP Opus I FIDC NP/ Fundo Investido), o qual investe, 95,0% no mínimo, sendo que 80,0% do PL em Cotas Seniores do Fundo Investido. De acordo com o Gestor, os percentuais de aquisição de Cotas do FIC devem ser respeitados no momento da aquisição e uma vez que o Fundo investido está amortizando as Cota Seniores, em Regime de Caixa, será observado a queda investida em Cotas Seniores.

A afirmação do Rating também está fundamentada no enquadramento do Fundo a outros e principais parâmetros definidos em Regulamento neste período, além da manutenção de outros fundamentos apresentados no relatório inicial e naqueles de monitoramentos trimestrais anteriores a este.

Perspectiva e Fatores de Sensibilidade do Rating

A perspectiva **estável** do rating traduz a expectativa da Austin Rating de que a classificação da Cotas Subordinadas do Fundo não se modificará no curto prazo. No entanto, ações de rating poderão ser realizadas, entre outros fatores, em função de: (i) alterações regulamentares, principalmente em Política de Investimento, composição e diversificação da carteira e substituições dos participantes dos Fundo; (ii) observação de desenquadramentos em relação aos parâmetros definidos no Regulamento atual, sobretudo em relação os limites de concentração atualmente praticados pelo Fundo; e (iii) incidência de atrasos se houver solicitação de resgate dos ativos, desvalorizações destes, ou mudança da estratégia.

ENQUADRAMENTO E PERFORMANCE DO FUNDO

As tabelas a seguir poderão ser preenchidas com os seguintes códigos: “OK.”: Enquadrado; “NE.”: Desenquadrado; “IN”: informação não enviada; “NA”: não se aplica.

Enquadramento ao Regulamento													
Descrição	**Parâmetro**	**31/1/23**	**28/2/23**	**31/3/23**	**28/4/23**	**31/5/23**	**30/6/23**	**31/7/23**	**31/8/23**	**29/9/23**	**31/10/23**	**30/11/23**	**29/12/23**
Cotas XP Opus I FIDC /PL	Mín. 95,0%	OK	OK	OK	OK	OK	OK	OK	OK	OK	OK	OK	OK

Elaborado pela Austin Rating com base nas informações apresentadas pela BRL Trust DTVM S.A.

Composição da Carteira (R$ mil)												
Títulos/Datas	**31/1/23**	**28/2/23**	**31/3/23**	**28/4/23**	**31/5/23**	**30/6/23**	**31/7/23**	**31/8/23**	**29/9/23**	**31/10/23**	**30/11/23**	**29/12/23**
Direitos Creditórios	65.866	65.897	66.447	65.792	65.343	64.040	63.295	60.850	58.509	57.685	52.977	50.346
Créditos vencidos	0	0	0	0	0	0	0	0	0	0	0	0
Total Dir. Creditórios	**65.866**	**65.897**	**66.447**	**65.792**	**65.343**	**64.040**	**63.295**	**60.850**	**58.509**	**57.685**	**52.977**	**50.346**
Títulos Públicos	892	886	883	883	891	892	893	893	893	892	897	2.008
Títulos Privados	0	0	0	0	0	0	0	0	0	0	0	0
Fundos Renda Fixa	0	0	0	0	0	0	0	0	0	0	0	0
Saldo Tesouraria	2	4	2	0	3	1	0	1	0	0	1	1
Total Geral da Carteira	**66.760**	**66.788**	**67.332**	**66.675**	**66.237**	**64.932**	**64.188**	**61.744**	**59.403**	**58.577**	**53.874**	**52.356**
PDD	0	0	0	0	0	0	0	0	0	0	0	0
PL	**65.034**	**64.999**	**65.423**	**64.708**	**64.168**	**62.797**	**61.854**	**59.626**	**57.300**	**56.456**	**51.779**	**50.173**

Fonte: BRL Trust DTVM S.A.

Composição da Carteira (% do PL)												
Títulos/Datas	**31/1/23**	**28/2/23**	**31/3/23**	**28/4/23**	**31/5/23**	**30/6/23**	**31/7/23**	**31/8/23**	**29/9/23**	**31/10/23**	**30/11/23**	**29/12/23**
Direitos Creditórios	101,3%	101,4%	101,6%	101,7%	101,8%	102,0%	102,3%	102,1%	102,1%	102,2%	102,3%	100,3%
Créditos vencidos	0,0%	0,0%	0,0%	0,0%	0,0%	0,0%	0,0%	0,0%	0,0%	0,0%	0,0%	0,0%
Total Dir. Creditórios	**101,3%**	**101,4%**	**101,6%**	**101,7%**	**101,8%**	**102,0%**	**102,3%**	**102,1%**	**102,1%**	**102,2%**	**102,3%**	**100,3%**
Títulos Públicos	1,4%	1,4%	1,4%	1,4%	1,4%	1,4%	1,4%	1,5%	1,6%	1,6%	1,7%	4,0%
Títulos Privados	0,0%	0,0%	0,0%	0,0%	0,0%	0,0%	0,0%	0,0%	0,0%	0,0%	0,0%	0,0%
Fundos Renda Fixa	0,0%	0,0%	0,0%	0,0%	0,0%	0,0%	0,0%	0,0%	0,0%	0,0%	0,0%	0,0%
Saldo Tesouraria	0,0%	0,0%	0,0%	0,0%	0,0%	0,0%	0,0%	0,0%	0,0%	0,0%	0,0%	0,0%
Total Geral da Carteira	**102,7%**	**102,8%**	**102,9%**	**103,0%**	**103,2%**	**103,4%**	**103,8%**	**103,6%**	**103,7%**	**103,8%**	**104,0%**	**104,3%**
PDD	0,0%	0,0%	0,0%	0,0%	0,0%	0,0%	0,0%	0,0%	0,0%	0,0%	0,0%	0,0%
PL	**100,0%**	**100,0%**	**100,0%**	**100,0%**	**100,0%**	**100,0%**	**100,0%**	**100,0%**	**100,0%**	**100,0%**	**100,0%**	**100,0%**

Fonte: BRL Trust DTVM S.A.

Composição da Carteira (R$ Mil)

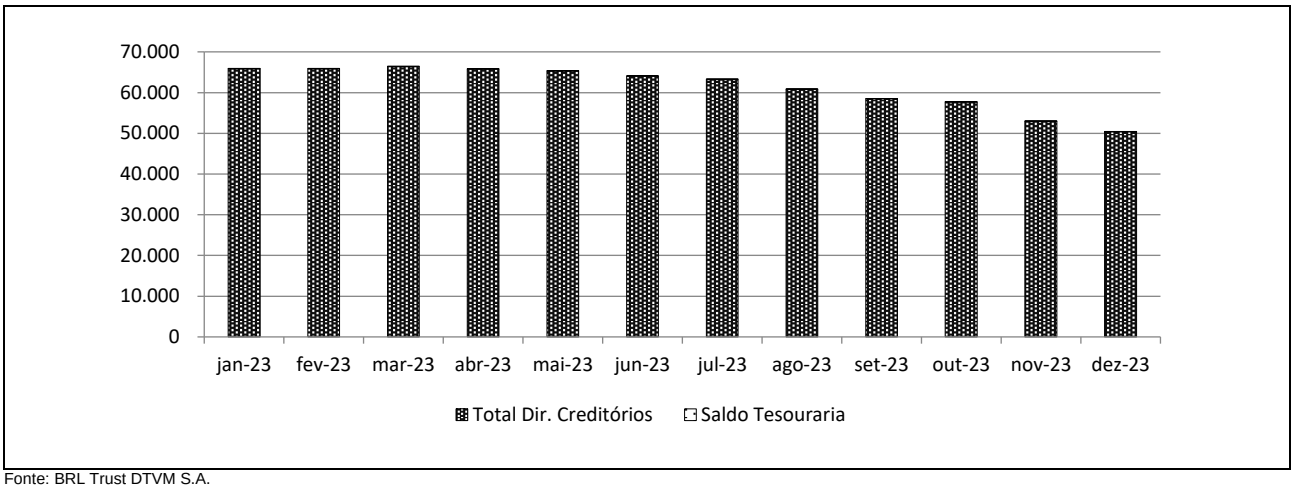

Fonte: BRL Trust DTVM S.A.

Posição do PL (R$ Mil)					
Data	Cota Subordinada				Total
	Quant.	$ / Unid.	$ Total	Sub. Total (% do PL)	
29/12/23	71.214.316	1	50.173	100,0%	50.173
30/11/23	71.214.316	1	51.779	100,0%	51.779
31/10/23	71.214.316	1	56.456	100,0%	56.456
29/9/23	71.214.316	1	57.300	100,0%	57.300
31/8/23	71.214.316	1	59.626	100,0%	59.626
31/7/23	71.214.316	1	61.854	100,0%	61.854
30/6/23	71.214.316	1	62.797	100,0%	62.797
31/5/23	71.214.316	1	64.168	100,0%	64.168
28/4/23	71.214.316	1	64.708	100,0%	64.708
31/3/23	71.214.316	1	65.423	100,0%	65.423
28/2/23	71.214.316	1	64.999	100,0%	64.999
31/1/23	71.214.316	1	65.034	100,0%	65.034

Fonte: BRL Trust DTVM S.A.

Evolução no Valor do PL Total (R$ Mil)

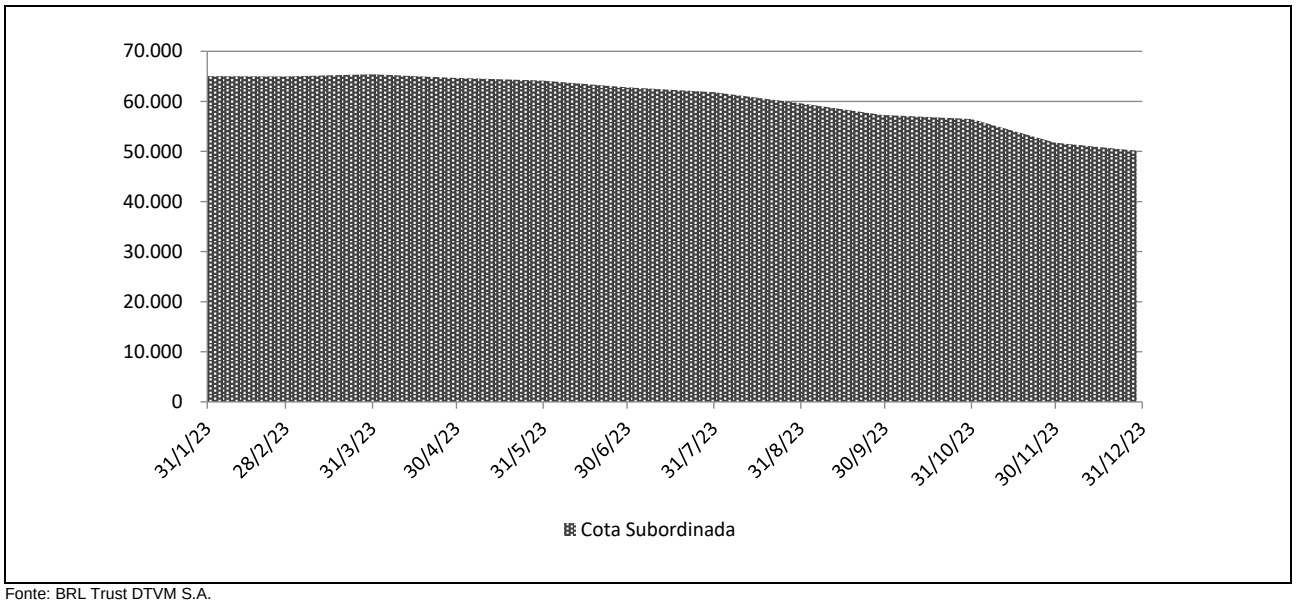

Fonte: BRL Trust DTVM S.A.

Rentabilidade Mensal da Cota					
Mês	CDI (%)		Cota Subordinada (%)		
	Rent. (%)	Acum. (%)	Rent. (%)	% CDI	Acum. (%)
dez-23	0,89	13,04	0,53	59,52	14,61
nov-23	0,92	12,04	0,64	70,13	14,00
out-23	1,00	11,02	0,97	97,12	13,27
set-23	0,97	9,92	0,86	88,26	12,19
ago-23	1,14	8,86	-0,47	-41,33	11,23
jul-23	1,07	7,64	2,18	203,08	11,76
jun-23	1,07	6,50	1,40	130,60	9,38
mai-23	1,12	5,37	1,55	137,98	7,87
abr-23	0,92	4,20	1,28	139,41	6,22
mar-23	1,17	3,25	1,77	150,68	4,88
fev-23	0,92	2,05	1,31	142,68	3,05
jan-23	1,12	1,12	1,72	153,12	1,72

Fonte: BRL Trust DTVM S.A.

Rentabilidade Acumulada (em %)

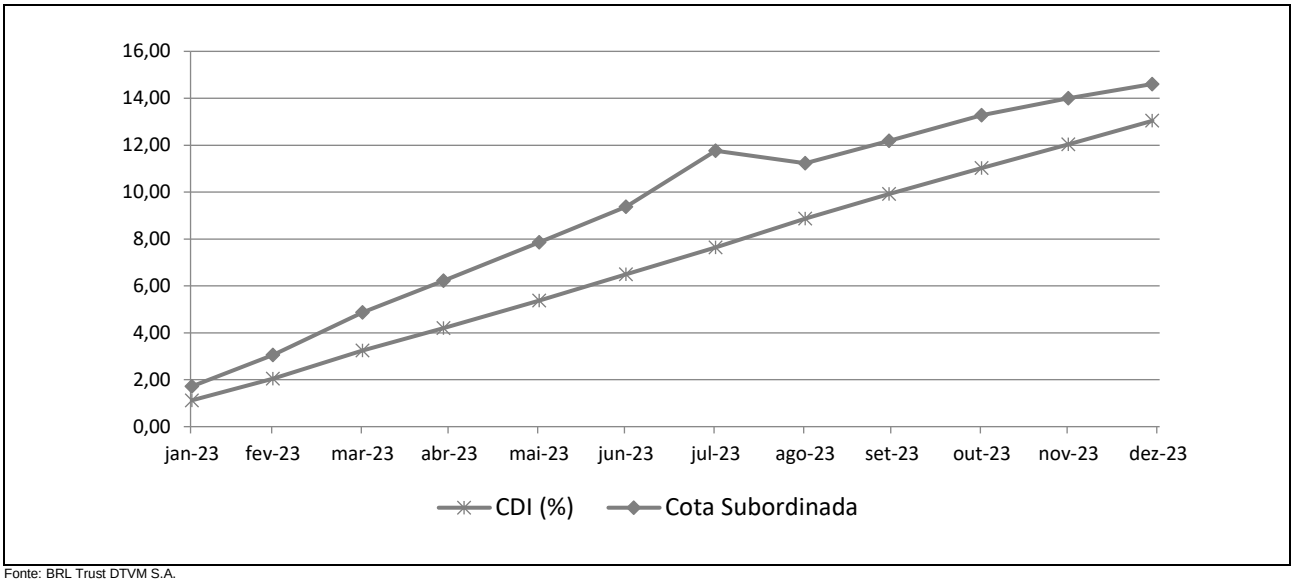

Fonte: BRL Trust DTVM S.A.

INFORMAÇÕES REGULATÓRIAS COMPLEMENTARES

1. O Comitê de Classificação de Risco que decidiu pela afirmação do rating das Cotas Subordinadas do XP SS 1 FIC FIDC NP (Fundo), se reuniu, via teleconferência, em 07 de fevereiro de 2024. Esta reunião de Comitê está registrada na Ata nº 20240207-5.
2. A classificação está contemplada na "Escala Nacional de Ratings de Crédito de Cotas de FIDCs", disponível em: *http://www.austin.com.br/escalas.*
3. A classificação de risco de crédito das Cotas decorre da utilização da metodologia genérica comumente aplicada por essa agência em suas classificações de risco de crédito de Cotas de Fundos de Investimento em Direitos Creditórios (FIDCs), disponível em: *http://www.austin.com.br/metodologias.*
4. Não é a primeira vez que a Austin Rating classifica esta espécie de ativo e seus ativos subjacentes. Essa agência já indicou anteriormente classificações de risco de crédito para Cotas de FIC FIDCs.
5. A classificação de risco de crédito atribuída pela Austin Rating está sujeita a diversas limitações, conforme descrito no final deste documento (*Disclaimers*).
6. As fontes de informações foram consideradas confiáveis pela Austin Rating. Os analistas utilizaram informações provenientes da Gestora, do Administrador e partes relacionadas do Fundo.
7. As informações obtidas pela Austin Rating foram consideradas suficientes para a atribuição de uma classificação de risco de crédito.
8. As estimativas de inadimplência e níveis de perda do Fundo baseiam-se em metodologia própria, a qual considera as características de sua carteira atual e potencial e seu desempenho histórico e o desempenho de carteiras semelhantes disponíveis na base de dados da Austin Rating.
9. O nível de diligência da análise para o produto financeiro estruturado foi adequado ao padrão estabelecido pela Austin Rating. Foi realizada análise aprofundada sobre as informações recebidas acerca dos ativos subjacentes às Cotas classificada do XP Opus I FIDC NP.
10. As classificações serão revisadas e atualizadas trimestralmente, conforme previsto no item VIII do artigo 34 da instrução CVM nº356/2001. Até o 45º dia após o encerramento do trimestre em análise, será divulgado Relatório de Monitoramento, contendo a opinião atualizada da Austin Rating sobre o risco de *default* do Fundo em relação às Cotas classificadas. A Austin Rating salienta que poderão ser realizadas ações de rating a qualquer tempo, inclusive no intervalo entre os monitoramentos trimestrais previstos.
11. A Austin Rating adota políticas e procedimentos que visam mitigar potenciais situações de conflitos de interesse que possam afetar o desempenho da atividade de classificação de risco e seus resultados. O presente processo de classificação de risco está isento de situações de potencial conflito de interesses, incluindo aquelas previstas na Resolução CVM Nº 9, de 27 de outubro de 2020.
12. Na data do presente relatório, a Austin Rating não presta qualquer serviço direto para a XP Vista Asset Management Ltda. e para empresas de controle comum, sócios e funcionários desta, porém, atribui ratings de crédito para outros Fundos de sua Gestão, os quais podem ser consultados no website dessa agência, em: *http://www.austin.com.br/Ratings-FIDCs.html.* Essa agência também não presta qualquer serviço de rating direto para o BRL Trust Distribuidora de Títulos e Valores Mobiliários S.A., Administrador e Custodiante, e tampouco para partes a esta relacionadas.
13. A Austin Rating e as partes a ela relacionadas, incluindo empresas de controle comum, sócios e funcionários, não prestaram serviços adicionais ao serviço de classificação de risco para o Fundo, nem sequer para qualquer outra parte relacionada a este Fundo nos últimos 12 meses.
14. O serviço de classificação de risco das Cotas foi solicitado em nome do Fundo por partes a ele relacionadas. Desse modo, houve compensação financeira pela prestação do serviço.
15. A classificação foi comunicada ao Contratante e a outras partes ligadas ao Fundo, via e-mail, em 08 de fevereiro de 2024. Não foram realizadas alterações relevantes no conteúdo deste e tampouco promovida alteração nas classificações atribuídas inicialmente em razão dos comentários e observações realizados pelo contratante.
16. Este documento é um relatório de classificação de risco de crédito, para fins de atendimento ao que dispõe o artigo 16 da Resolução CVM Nº 9, de 27 de outubro de 2020.

DISCLAIMERS/AVISOS LEGAIS

A AUSTIN RATING NÃO AUDITA AS INFORMAÇÕES UTILIZADAS PARA A ATRIBUIÇÃO DE UMA CLASSIFICAÇÃO DE RISCO DE CRÉDITO, NÃO LHE SENDO POSSÍVEL ATESTAR A VERACIDADE DAS MESMAS. As classificações atribuídas pela Austin Rating baseiam-se em informações consideradas suficientes para a emissão de uma classificação, sendo tais informações coletadas de fontes consideradas confiáveis e fidedignas. Essas informações, incluindo todo o tipo de informação confidencial, são analisadas na forma como são recebidas e, eventualmente, compiladas pelos analistas designados para a análise, tomando-se os devidos cuidados para que não haja alteração no sentido ou significado das mesmas. Não obstante os cuidados na obtenção, cruzamento e compilação da informação para efeitos da análise de rating, a Austin Rating não pode se responsabilizar pela veracidade de referidas informações. A Austin Rating utiliza todos os esforços para garantir o que considera como nível mínimo de qualidade da informação para que se proceda a atribuição dos seus ratings, fazendo, sempre que possível, a checagem dessas informações com outras fontes também confiáveis. Contudo, a Austin Rating não faz a auditoria de tais informações e nem sempre pode realizar a verificação ou confirmação das informações recebidas durante um processo de rating, não lhe sendo possível, desse modo, atestar a veracidade das mesmas.

AS CLASSIFICAÇÕES DE RISCO DE CRÉDITO EMITIDAS PELA AUSTIN RATING, INCLUINDO AQUELA(S) EXPRESSA(S) NESTE DOCUMENTO, CONSISTEM EM OPINIÕES SOBRE A QUALIDADE DE CRÉDITO FUTURA DE UM EMISSOR E/OU EMISSÃO, E NÃO DEVEM SER ENTENDIDAS COMO SUGESTÕES, ACONSELHAMENTOS OU RECOMENDAÇÕES DE COMPRA, MANUTENÇÃO OU VENDA. As opiniões e as eventuais simulações realizadas pela Austin Rating, incluindo aquelas dispostas neste relatório, constituem-se meramente no julgamento da Austin Rating acerca da capacidade e da vontade futuras de um emissor em honrar suas obrigações totais e/ou específicas, sendo tal julgamento expresso por meio de símbolos (letras), que consistem em graduações dentro de escalas absoluta (global) ou relativa (nacional). A Austin Rating não utiliza nessas escalas as definições de "grau de investimento" e de "grau especulativo". Essa agência entende não caber a ela, mas sim aos agentes de mercado, a definição de quais graduações podem ser consideradas como "grau de investimento" e de "grau especulativo". A determinação de uma classificação de risco pela Austin Rating não consiste e não deve ser considerada como sugestão ou recomendação de investimento, manutenção ou desinvestimento. A Austin Rating não presta serviços de consultoria de investimento. **AS OPINIÕES EMITIDAS PELA AUSTIN RATING, INCLUSIVE AQUELAS CONTIDAS NESTE RELATÓRIO, NÃO DEVEM SUBSTITUIR A ANÁLISE E O JULGAMENTO PRÓPRIOS DOS USUÁRIOS DOS RATINGS, ESPECIALMENTE DOS INVESTIDORES.**

AS CLASSIFICAÇÕES DE RISCO DE CRÉDITO DA AUSTIN RATING NÃO PRESSUPÕEM A CERTEZA DE FATOS. As opiniões externadas pela Austin Rating em seus relatórios de classificação de risco referem-se à qualidade creditícia futura, incorporando determinadas suposições e previsões sobre eventos futuros que podem não se concretizar (tornarem-se fatos). Desse modo, a despeito de estarem baseadas em informações e fatos presumidamente verdadeiros, as classificações podem ser afetadas por acontecimentos futuros ou condições não previstas no momento de uma ação de rating.

AS CLASSIFICAÇÕES DE RISCO DE CRÉDITO ATRIBUÍDAS PELA AUSTIN RATING SÃO OPINIÕES VÁLIDAS EXCLUSIVAMENTE PARA A DATA EM QUE SÃO EMITIDAS. A Austin Rating possui mecanismos de vigilância apropriados e envida seus melhores esforços para que suas opiniões (ratings) estejam atualizadas, programando revisões com o menor intervalo de tempo possível entre elas e fazendo revisões não programadas sempre que de conhecimento de fato novo e relevante. Contudo, essa agência não pode assegurar que todas as informações, especialmente aquelas de caráter não público, estejam refletidas tempestivamente em suas classificações, ou que fatos supervenientes à emissão de uma determinada classificação de risco não afetem ou afetarão a classificação de risco. As classificações e demais opiniões que a sustentam refletem a percepção do Comitê de Classificação de Risco dessa agência exclusivamente na data em que as mesmas são emitidas (data de emissão de relatórios, informativos e outros documentos oficiais).

OS RATINGS DE CRÉDITO EMITIDOS PELA AUSTIN RATING ESTÃO SUJEITOS A ALTERAÇÕES E PODEM, INCLUSIVE, SER SUSPENSOS DENTRO DE UM PRAZO DE VIGÊNCIA DE UM CONTRATO. As classificações podem ser alteradas ou retiradas a qualquer momento e por diversas razões, de acordo com os critérios metodológicos da Austin Rating para o tipo de emissor / emissão classificado. Uma classificação pode ser suspensa e/ou a retirada nas hipóteses em que a Austin Rating identificar: (i) a ausência de informações fidedignas e/ou suficientes para a continuidade da análise, quando ainda há contrato comercial vigente; (ii) a existência de potencial conflito de interesses; e/ou (ii) a não existência e/ou não disponibilização de informações suficientes para realização de referida análise e emissão do rating.

AS CLASSIFICAÇÕES DE RISCO DE CRÉDITO ATRIBUÍDAS PELA AUSTIN RATING NÃO DEVEM SER COMPARADAS A CLASSIFICAÇÕES ATRIBUÍDAS POR OUTRAS AGÊNCIAS CLASSIFICADORAS DE RISCO. Em que pese a simbologia adotada pela Austin Rating seguir intencionalmente o padrão adotado pela maioria das agências classificadoras de risco atuantes sob a jurisdição local, suas classificações não devem ser diretamente comparadas às classificações de outras agências de rating, uma vez que suas definições de default e de recuperação após default e suas abordagens e critérios analíticos são próprios e diferem daqueles definidos e aplicados por outras agências.

OS RATINGS DE CRÉDITO EMITIDOS PELA AUSTIN RATING NÃO CONSIDERAM O RISCO DE PERDA DERIVADO DE OUTROS RISCOS QUE NÃO O RISCO DE CRÉDITO, A NÃO SER QUE TAIS RISCOS SEJAM ESPECIFICAMENTE MENCIONADOS EM SEUS RELATÓRIOS E PARECERES FORMAIS. Não obstante a Austin Rating dedicar-se a analisar e ponderar todos os riscos inerentes a um emissor e/ou emissão, incluindo riscos de natureza jurídica e moral, a fim de identificar seu impacto sobre o risco de crédito, as opiniões quanto aos riscos de mercado e liquidez de ativos classificados, por exemplo, não fazem parte do escopo da análise e, por isso, não são consideradas na classificação de risco de crédito. Caso solicitado pelo contratante, a Austin Rating pode fazer análises específicas quanto a riscos de mercado e liquidez de determinados ativos, sendo nesses casos referida avaliação sempre será segregada da análise do risco de crédito e identificada como tal.

OS RATINGS E DEMAIS COMENTÁRIOS EMITIDOS PELA AUSTIN RATING, INCLUINDO AQUELES CONTIDOS NESTE DOCUMENTO, REFLETEM OPINIÕES DO COMITÊ DE CLASSIFICAÇÃO DE RISCO DA AUSTIN RATING, E NÃO A OPINIÃO DE UM INDIVÍDUO OU DE UM GRUPO DE INDIVÍDUOS INDISTINTO. As decisões sobre classificações de risco de crédito são tomadas por um Comitê de Classificação de Risco, seguindo metodologias e critérios padronizados para cada tipo de emissor e/ou emissão. Em seus relatórios, informativos e outros documentos oficiais com opiniões de crédito, a Austin Rating divulga os nomes de analistas e membros do Comitê de Classificação de Risco com a finalidade de cumprimento ao disposto no Item I do Artigo 16 da Resolução CVM Nº 9, de 27 de outubro de 2020, assim como com o objetivo de favorecer a comunicação com os contratantes, investidores e demais usuários de seus ratings, exclusivamente no que diz respeito a dúvidas e comentários ligados a assuntos analíticos decorrentes da leitura e do entendimento de seus relatórios e pareceres formais por essas partes. Não obstante a existência de um canal aberto com os analistas, estes estão orientados a não comentarem sobre os ratings emitidos e a não emitirem opiniões pessoais acerca dos riscos, sendo que, caso o façam, tais comentários e opiniões jamais devem ser entendidos como a opinião da Austin Rating. Do mesmo modo, os analistas e demais colaboradores identificados neste relatório, embora estejam diretamente envolvidos no processo de análise, não são os únicos responsáveis pelas opiniões e, portanto, não devem ser responsabilizados individualmente por qualquer erro ou omissão eventualmente observados neste, tampouco pela classificação atribuída.

A AUSTIN RATING NÃO ASSESSORA E/OU PARTICIPA DE PROCESSOS DE COLOCAÇÃO E DE DISTRIBUIÇÃO E NEM PARTICIPA DE "ROAD SHOWS" PARA A VENDA DE ATIVOS POR ELA CLASSIFICADOS E, AINDA, SEUS RELATÓRIOS NÃO DEVEM, EM NENHUMA CIRCUNSTÂNCIA, SUBSTITUIR OS PROSPECTOS E OUTROS DOCUMENTOS, OBRIGATÓRIOS POR LEI OU NÃO, RELACIONADOS A UMA EMISSÃO.

EM NENHUMA HIPÓTESE E SOB NENHUMA CIRCUNSTÂNCIA, A AUSTIN RATING E/OU SEUS SÓCIOS, DIRETORES E DEMAIS COLABORADORES DEVEM SER RESPONSABILIZADOS DE QUALQUER FORMA, DIRETA OU INDIRETAMENTE, POR DANOS DE QUAISQUER ORDEM E NATUREZA, INCLUINDO, PORÉM NÃO LIMITANDO-SE À PERDA DE LUCROS E RENDIMENTOS E CUSTOS DE OPORTUNIDADE QUE SEJAM DECORRENTES DO INVESTIMENTO EM EMISSORES E OU TÍTULOS E VALORES MOBILIÁRIOS POR ESSES EMITIDOS QUE MANTENHAM OU TENHAM MANTIDO A QUALQUER TEMPO CLASSIFICAÇÃO DE RISCO DE CRÉDITO DEFINITIVA OU PRELIMINAR PELA AUSTIN RATING, INCLUINDO A(S) CLASSIFICAÇÃO(ÕES) EXPLICITADA(S) NESTE DOCUMENTO. DO MESMO MODO, A AUSTIN RATING SE ISENTA DE TODO E QUALQUER TIPO DE DANO OCASIONADO A TERCEIROS POR QUALQUER OUTRO TIPO DE CONTEÚDO PUBLICADO EM SEUS RELATÓRIOS E INFORMATIVOS E EM SEU WEBSITE, BEM COMO POR AQUELES DECORRENTES DE ATRASO NA DIVULGAÇÃO DE OPINIÕES ATUALIZADAS.

© 2023 Austin Rating Serviços Financeiros Ltda. (Austin Rating). Todos os direitos reservados. **TODAS AS INFORMAÇÕES CONTIDAS NESTE DOCUMENTO SÃO PROTEGIDAS POR LEI. NENHUMA PARTE DESTE DOCUMENTO PODERÁ SER COPIADA, REPRODUZIDA, REEDITADA, TRANSMITIDA, DIVULGADA, REDISTRIBUÍDA, REVENDIDA OU ARMAZENADA PARA USO SUBSEQUENTE PARA QUALQUER FIM, NO TODO OU EM PARTE, EM QUALQUER FORMA OU POR QUALQUER MEIO QUE SEJA, ELETRÔNICO OU MECÂNICO, INCLUINDO FOTOCÓPIA, GRAVAÇÃO OU QUALQUER OUTRO TIPO DE SISTEMA DE ARMAZENAMENTO E TRANSMISSÃO DE INFORMAÇÃO, E POR QUALQUER PESSOA SEM PRÉVIO CONSENTIMENTO POR ESCRITO DA AUSTIN RATING.**